



MINISTERIO DE ECONOMIA

PRESTACIONES DE BIENES Y SERVICIOS DEL ESTADO PROVINCIAL A SUS CIUDADANOS

Año 2012

TOMO I

**SECRETARIA DE PLANIFICACION Y POLITICA ECONOMICA
DIRECCION PROVINCIAL DE PROGRAMACION Y ESTADISTICA HACENDAL
DIRECCION GENERAL DE PROGRAMACION Y ESTADISTICA HACENDAL**

GOBERNADOR DE LA PROVINCIA

Dr. Antonio Bonfatti

MINISTRO DE ECONOMIA

C.P.N: Angel José Sciara

**SECRETARIO DE PLANIFICACION Y POLITICA
ECONOMICA**

C.P.N. Pablo Olivares

**DIRECTOR PROVINCIAL DE PROGRAMACION Y
ESTADISTICA HACENDAL**

C.P.N. José Luis Braidot

RECOPIACION Y ANALISIS

***DIRECCION GENERAL DE
PROGRAMACION Y ESTADISTICA HACENDAL***

DIRECTOR GENERAL
C.P.N. Américo J. Demaría

EQUIPO DE TRABAJO

*Sra. Liliana Passera
Sr. Diego R. Felizia
Sra. María Alejandra Meneghetti*

INDICE

TOMO I

INFORME

SISTEMA PREVISIONAL PROVINCIAL

CAJA DE JUBILACIONES Y PENSIONES DE LA PROVINCIA

Sistema Previsional – Legislación

Evolución de la cantidad de jubilados de la Provincia. Período 1980 – 2012

Evolución de la cantidad de pensionados de la Provincia - Período 1980 – 2012

Evolución de la cantidad de jubilados y pensionados de la Provincia - Período 1980 – 2012

Cantidad de jubilados y pensionados - Período 1980 – 2012 – Gráfico

Cantidad de beneficiarios - Período 1980 – 2012

Cantidad de agentes ocupados por sectores aportantes - Período 1980 – 2012

Relación entre la cantidad de agentes ocupados por sectores aportantes y beneficiarios – Período 1980 – 2012

Relación activo-pasivo por sectores – Administración Central - Período 1980 – 2012 – Gráfico

Relación activo-pasivo en los Poderes Legislativo y Judicial. - Período 1980 – 2012 – Gráfico

Relación activo-pasivo en la Empresa Provincial de la Energía y Dirección Provincial de Vialidad - Período 1980 – 2012 - Gráfico

Evolución de la jubilación mensual promedio abonada por sector - En moneda corriente y constante – Período 1980 – 2012

Evolución de la jubilación mensual promedio del sistema – Gráfico

Evolución de la pensión mensual promedio abonada por sector - En moneda corriente y constante – Período 1980 – 2012

Evolución de la pensión mensual promedio del sistema – Gráfico

Comparación de la jubilación y pensión mensual promedio abonada en el sistema con las jubilaciones y pensiones mensuales promedio de los distintos sectores – Período 1980 – 2012

Tasa de sustitución de diversos sectores del régimen - Período 2000 – 2012

OBRA SOCIAL

Total de afiliados titulares y beneficiarios por situación de revista del titular –Período 1981 – 2012

Total de afiliados en el período 1981 – 2012 – Gráfico

Titulares por tramo de edad – Período 1981 – 2012

Beneficiarios por tramo de edad – Período 1981 – 2012

Voluntarios por parentesco y sexo – Período 1981 – 2012

Opcionales por parentesco y sexo – Período 2003 – 2012

EDUCACIÓN

Indicadores del Gasto Educativo – Período 1991 – 2012

Cantidad de alumnos por tipo de educación, nivel y región - Sector Oficial- Período 1998

Cantidad de alumnos por tipo de educación, nivel y región - Sector Oficial- Período 1999

Cantidad de alumnos por tipo de educación, nivel y región - Sector Oficial- Período 2000

Cantidad de alumnos por tipo de educación, nivel y región - Sector Oficial- Período 2001

Cantidad de alumnos por tipo de educación, nivel y región – Años 2002/2003 sin información

Cantidad de alumnos por tipo de educación, nivel y región - Sector Oficial- Período 2004

Cantidad de alumnos por tipo de educación, nivel y región - Sector Oficial- Período 2005

Cantidad de alumnos por tipo de educación, nivel y región - Sector Oficial- Período 2006

Cantidad de alumnos por tipo de educación, nivel y región - Sector Oficial- Período 2007

INDICE

Cantidad de alumnos por tipo de educación, nivel y región - Sector Oficial- Período 2008
Cantidad de alumnos por tipo de educación, nivel y región - Sector Oficial- Período 2009
Cantidad de alumnos por tipo de educación, nivel y región - Sector Oficial- Período 2010
Cantidad de alumnos por tipo de educación, nivel y región - Sector Oficial- Período 2011
Cantidad de alumnos por tipo de educación, nivel y región - Sector Oficial- Período 2012
Evolución de la matrícula por región – Años 2008 - 2012 – Gráfico
Evolución de la relación alumno-docente por nivel y por régimen, nivel pre -primario inicial oficial y privado - Período 1984 – 2012
Evolución de la relación alumno-docente por nivel y por régimen, nivel pre -primario inicial oficial y privado - Período 1984 – 2012 – Gráfico
Evolución de la relación alumno-docente por nivel y por régimen, nivel primaria - educación general básica oficial y privado - Período 1984 – 2012
Evolución de la relación alumno-docente por nivel y por régimen, nivel primaria - educación general básica oficial y privado - Período 1984 – 2012 - Gráfico
Evolución de la relación alumno-docente por nivel y por régimen, nivel media polimodal oficial y privado - Período 1984 – 2012
Evolución de la relación alumno-docente por nivel y por régimen, nivel media polimodal oficial y privado - Período 1984 – 2012 – Gráfico
Evolución de la relación alumno-docente por nivel y por régimen, nivel superior oficial y privado – Período 1984 – 2012
Evolución de la relación alumno-docente por nivel y por régimen, nivel superior oficial y privado – Período 1984 – 2012 – Gráfico
Evolución de la relación alumno-docente por nivel y por régimen, nivel parasistemática oficial y privado - Período 1984 – 2012
Evolución de la relación alumno-docente por nivel y por régimen, nivel parasistemática oficial y privado - Período 1984 – 2012 – Gráfico
Evolución de la relación alumno-docente por nivel y por régimen, totales oficial y privado - Período 1984 – 2012
Evolución de la relación alumno-docente por nivel y por régimen, totales oficial y privado - Período 1984 – 2012 – Gráfico
Alumnos por ciclo de jardines de infantes y secciones de preescolares oficial y privado Período 1998
Alumnos por ciclo de jardines de infantes y secciones de preescolares oficial y privado Período 1999
Alumnos por ciclo de jardines de infantes y secciones de preescolares oficial y privado Período 2000
Alumnos por ciclo de jardines de infantes y secciones de preescolares oficial y privado Período 2001
Alumnos por ciclo de jardines de infantes y secciones de preescolares oficial y privado Período 2002
Alumnos por ciclo de jardines de infantes y secciones de preescolares oficial y privado Período 2003
Alumnos por ciclo de jardines de infantes y secciones de preescolares oficial y privado Período 2004
Alumnos por ciclo de jardines de infantes y secciones de preescolares oficial y privado Período 2005
Alumnos por ciclo de jardines de infantes y secciones de preescolares oficial y privado Período 2006
Alumnos por ciclo de jardines de infantes y secciones de preescolares oficial y privado Período 2007
Alumnos por ciclo de jardín de infantes y secciones de preescolares - nivel inicial oficial y privado Período 2008

INDICE

Alumnos por ciclo de jardín de infantes y secciones de preescolares - nivel inicial oficial y privado
Período 2009

Alumnos por ciclo de jardín de infantes y secciones de preescolares - nivel inicial oficial y privado
Período 2010

Alumnos por ciclo de jardín de infantes y secciones de preescolares - nivel inicial oficial y privado
Período 2011

Alumnos por ciclo de jardín de infantes y secciones de preescolares - nivel inicial oficial y privado
Período 2012

Alumnos por grado de escuelas primarias comunes oficial y privado - Por departamento - Período
1997

Alumnos por año de estudio de escuelas primarias nivel EGB comunes oficial y privado - Por
departamento – Período 1998

Alumnos por año de estudio de escuelas primarias nivel EGB comunes oficial y privado - Por
departamento – Período 1999

Alumnos por año de estudio de escuelas primarias nivel EGB comunes oficial y privado - Por
departamento – Período 2000

Alumnos por año de estudio de escuelas primarias nivel EGB 1,2 y 3 y comunes oficial y privado -
Por departamento - Período 2001

Alumnos por año de estudio de escuelas primarias nivel EGB 1,2 y 3 y comunes oficial y privado -
Por departamento - Período 2002

Alumnos por año de estudio de escuelas primarias nivel EGB 1,2 y 3 y comunes oficial y privado -
Por departamento - Período 2003

Alumnos por año de estudio de escuelas primarias nivel EGB 1,2 y 3 y comunes oficial y privado -
Por departamento - Período 2004

Alumnos por año de estudio de escuelas primarias nivel EGB 1,2 y 3 y comunes oficial y privado -
Por departamento - Período 2005

Alumnos por año de estudio de escuelas primarias nivel EGB 1,2 y 3 y comunes oficial y privado -
Por departamento - Período 2006

Alumnos por año de estudio de escuelas primarias nivel EGB 1,2 y 3 y comunes oficial y privado -
Por departamento - Período 2007

Alumnos por año de estudio de escuelas primarias comunes oficial y privado - Por departamento -
Período 2008

Alumnos por año de estudio de escuelas primarias comunes oficial y privado - Por departamento -
Período 2009

Alumnos por año de estudio de escuelas primarias comunes oficial y privado - Por departamento -
Período 2010

Alumnos por año de estudio de escuelas primarias comunes oficial y privado - Por departamento -
Período 2011

Alumnos por año de estudio de escuelas primarias comunes oficial y privado - Por departamento -
Período 2012

Alumnos por año de estudio de escuelas medias comunes oficial y privado – Por departamento –
Período 1997

Alumnos por año de estudio de escuelas medias comunes oficial y privado – Por departamento –
Período 1998

Alumnos por año de estudio de escuelas medias comunes oficial y privado – Por departamento –
Período 1999

Alumnos por año de estudio de escuelas medias comunes oficial y privado – Por departamento –
Período 2000

Alumnos por año de estudio de escuelas medias polimodales comunes oficial y privado – Por
departamento - Período 2001

Alumnos por año de estudio de escuelas medias polimodales comunes oficial y privado – Por
departamento - Período 2002

Alumnos por año de estudio de escuelas medias polimodales comunes oficial y privado – Por
departamento - Período 2003

Alumnos por año de estudio de escuelas medias polimodales comunes oficial y privado – Por
departamento - Período 2004

INDICE

Alumnos por año de estudio de escuelas medias polimodales comunes oficial y privado – Por departamento - Período 2005
Alumnos por año de estudio de escuelas medias polimodales comunes oficial y privado – Por departamento - Período 2006
Alumnos por año de estudio de escuelas medias polimodales comunes oficial y privado – Por departamento - Período 2007
Alumnos por año de estudio de escuelas secundarias comunes oficial y privado – Por departamento - Período 2008
Alumnos por año de estudio de escuelas secundarias comunes oficial y privado – Por departamento - Período 2009
Alumnos por año de estudio de escuelas secundarias comunes oficial y privado – Por departamento - Período 2010
Alumnos por año de estudio de escuelas secundarias comunes oficial y privado – Por departamento - Período 2011
Alumnos por año de estudio de escuelas secundarias comunes oficial y privado – Por departamento - Período 2012
Evolución relativa 1997=100 de alumnos nivel inicial, primario y secundario oficiales y privados Período 1997 - 2012 – Gráfico
Retención y desgranamiento escolar. Período 1991 - 2012 – Gráfico
Alumnos Repitentes - Nivel EGB/Primario - Período 1991 – 2012 - Gráfico
Alumnos Repitentes - Nivel EGB/Primario – Evolución 1991=100 Gráfico
Servicio de copa de leche en el territorio provincial - Cantidad de raciones diarias y establecimientos - Período 1993– 2012
Servicio de copa de leche – Cantidad de raciones diarias y establecimientos– Período 1993 – 2012 – Gráfico
Servicio mensuales de raciones diarias e importes en el territorio provincial – Período 1999 – 2012
Servicios mensuales de cantidad de raciones diarias – Período 1999 – 2012 - Gráfico
Evolución de los Servicios de comedores escolares en el territorio provincial – Establecimientos y Raciones – Por Departamento - Período 1993 – 2012
Evolución de los Servicios de comedores escolares en el territorio provincial – Establecimientos y Raciones – Por Departamento - Período 1993 – 2012 – Gráfico
Servicio mensuales de comedores escolares en el territorio provincial – Raciones e Importes - Período 1999 – 2012
Servicio mensuales de comedores escolares en el territorio provincial – Período 1999 – 2012 – Gráfico
Becas otorgadas. Período 1984 – 2012
Evolución de la cantidad de beneficios otorgados en becas – Período 1984=100
Cantidad de Beneficiarios – Período 1984 – 2012

SALUD

Informe sobre: Indicadores referidos a servicios de internación producidos por los organismos provinciales
Cuadros de Indicadores referidos a los servicios de internación producidos por los organismos provinciales. Por departamentos y zonas de salud y total provincial – Período 1980 - 2012
Evolución de los ingresos y egresos producidos en los servicios oficiales de internación – Período 1980 - 2012 – Gráfico
Evolución del indicador porcentaje de ocupación en los servicios oficiales de internación - Período 1980 – 2012 – Gráfico
Evolución del indicador giro de camas en los servicios oficiales de internación – Período 1980 – 2012 – Gráfico
Evolución de la tasa de mortandad hospitalaria en los servicios oficiales de internación – Período 1980 -2012 – Gráfico
Informe sobre: Producción de Consultorio Externo

INDICE

Consultorios Externos. Servicios médicos y no médicos. Total Provincia. Período 1980 – 2012
Producción de consultorios externos médicos y no médicos – Consultas nuevas, repetidas y control de embarazos – Período 1986 – 2012 - Gráfico
Producción de consultorios externos de establecimientos oficiales, por departamento y zona de salud. Año 1995
Producción de consultorios externos de establecimientos oficiales, por departamento y zona de salud. Año 1996
Producción de consultorios externos de establecimientos oficiales, por departamento y zona de salud. Año 1997
Producción de consultorios externos de establecimientos oficiales, por departamento y zona de salud. Año 1998
Producción de consultorios externos de establecimientos oficiales, por departamento y zona de salud. Año 1999
Producción de consultorios externos de establecimientos oficiales, por departamento y zona de salud. Año 2000
Producción de consultorios externos de establecimientos oficiales, por departamento y zona de salud. Año 2001
Producción de consultorios externos de establecimientos oficiales, por departamento y zona de salud. Año 2002
Producción de consultorios externos de establecimientos oficiales, por departamento y zona de salud. Año 2003
Producción de consultorios externos de establecimientos oficiales, por departamento y zona de salud. Año 2004
Producción de consultorios externos de establecimientos oficiales, por departamento y zona de salud. Año 2005
Producción de consultorios externos de establecimientos oficiales, por departamento y zona de salud. Año 2006
Producción de consultorios externos de establecimientos oficiales, por departamento y zona de salud. Año 2007
Producción de consultorios externos de establecimientos oficiales, por departamento y zona de salud. Año 2008
Producción de consultorios externos de establecimientos oficiales, por departamento y zona de salud. Año 2009
Producción de consultorios externos de establecimientos oficiales, por departamento y zona de salud. Año 2010
Producción de consultorios externos de establecimientos oficiales, por departamento y zona de salud. Año 2011
Producción de consultorios externos de establecimientos oficiales, por departamento y zona de salud. Año 2012
Producción de consultorios externos de establecimientos oficiales – Período 1995 – 2012 – Gráfico.
Informe de producción de servicios de laboratorio, radiología, cirugía y partos de establecimientos oficiales por departamento y zona de salud – Período 1995 - 2010
Producción de servicios de laboratorio, radiología, cirugía y partos de establecimientos oficiales por departamento y zona de salud. Año 1995
Producción de servicios de laboratorio, radiología, cirugía y partos de establecimientos oficiales por departamento y zona de salud. Año 1996
Producción de servicios de laboratorio, radiología, cirugía y partos de establecimientos oficiales por departamento y zona de salud. Año 1997
Producción de servicios de laboratorio, radiología, cirugía y partos de establecimientos oficiales por departamento y zona de salud. Año 1998
Producción de servicios de laboratorio, radiología, cirugía y partos de establecimientos oficiales por departamento y zona de salud. Año 1999
Producción de servicios de laboratorio, radiología, cirugía y partos de establecimientos oficiales por departamento y zona de salud. Año 2000
Producción de servicios de laboratorio, radiología, cirugía y partos de establecimientos oficiales por departamento y zona de salud. Año 2001

INDICE

Producción de servicios de laboratorio, radiología, cirugía y partos de establecimientos oficiales por departamento y zona de salud. Año 2002

Producción de servicios de laboratorio, radiología, cirugía y partos de establecimientos oficiales por departamento y zona de salud. Año 2003

Producción de servicios de laboratorio, radiología, cirugía y partos de establecimientos oficiales por departamento y zona de salud. Año 2004

Producción de servicios de laboratorio, radiología, cirugía y partos de establecimientos oficiales por departamento y zona de salud. Año 2005

Producción de servicios de laboratorio, radiología, cirugía y partos de establecimientos oficiales por departamento y zona de salud. Año 2006

Producción de servicios de laboratorio, radiología, cirugía y partos de establecimientos oficiales por departamento y zona de salud. Año 2007

Producción de servicios de laboratorio, radiología, cirugía y partos de establecimientos oficiales por departamento y zona de salud. Año 2008

Producción de servicios de laboratorio, radiología, cirugía y partos de establecimientos oficiales por departamento y zona de salud. Año 2009

Producción de servicios de laboratorio, radiología, cirugía y partos de establecimientos oficiales por departamento y zona de salud. Año 2010

Producción de servicios de laboratorio - Período 1995 – 2010 – Gráfico

Producción de servicio de radiología – Período 1995 – 2010 – Gráfico

Producción de servicio de cirugía – Período 1995 – 2010 – Gráfico

Cantidad de partos atendidos por los servicios provinciales de salud – Período 1995 – 2010 – Gráfico

Cantidad de Profesionales del Arte de Curar y Asistencial Hospitalario de establecimientos oficiales – Período 1983 – 2012

Profesionales arte de curar y asistencial hospitalario en establecimientos oficiales – Período 1983 – 2012 – Gráfico

Informe sobre servicios de vacunación en establecimientos oficiales

Dosis de vacunas aplicadas en establecimientos provinciales de salud - Período 1985 – 2012

Dosis de vacunas aplicadas en establecimientos provinciales de salud - Período 1985 – 2012 – Gráfico

Coberturas de vacunas triple, sabín oral, B.C.G. y antisarampionosa – Por departamentos – Año 1995

Coberturas de vacunas triple, sabín oral, B.C.G. y antisarampionosa – Por departamentos – Año 1996

Coberturas de vacunas triple, sabín oral, B.C.G. y triple viral – Por departamentos – Año 1997

Coberturas de vacunas triple, sabín oral, B.C.G., antihaemophilus y triple viral – Por departamentos – Año 1998

Coberturas de vacunas, sabín oral, B.C.G., cuádruple y triple viral – Por departamentos – Año 1999

Coberturas de vacunas, sabín oral, B.C.G., cuádruple y triple viral – Por departamentos – Año 2000

Coberturas de vacunas, sabín oral, B.C.G., cuádruple y triple viral – Por departamentos – Año 2001

Coberturas de vacunas, sabín oral, B.C.G., cuádruple, triple viral y hepatitis B– Por departamentos – Año 2002

Coberturas de vacunas, sabín oral, B.C.G., cuádruple, triple viral y hepatitis B– Por departamentos – Año 2003

Coberturas de vacunas, sabín oral, B.C.G., cuádruple, triple viral y hepatitis B– Por departamentos – Año 2004

Coberturas de vacunas, sabín oral, B.C.G., cuádruple, triple viral, hepatitis A y hepatitis B– Por departamentos – Año 2005

Coberturas de vacunas, sabín oral, B.C.G., cuádruple, triple viral, hepatitis A y hepatitis B– Por departamentos – Año 2006

Coberturas de vacunas, sabín oral, B.C.G., cuádruple, triple viral, hepatitis A y hepatitis B– Por departamentos – Año 2007

Coberturas de vacunas, sabín oral, B.C.G., cuádruple, triple viral, hepatitis A y hepatitis B– Por departamentos – Año 2008

INDICE

Coberturas de vacunas, sabín oral, B.C.G., cuádruple, triple viral, hepatitis A y hepatitis B– Por departamentos – Año 2009

Coberturas de vacunas, sabín oral, B.C.G., cuádruple, triple viral, hepatitis A y hepatitis B– Por departamentos – Año 2010

Coberturas de vacunas, sabín oral, B.C.G., cuádruple, triple viral, hepatitis A y hepatitis B– Por departamentos – Año 2011

Coberturas de vacunas, sabín oral, B.C.G., cuádruple, triple viral, hepatitis A y hepatitis B– Por departamentos – Año 2012

Cobertura de vacunas sabín, B.C.G. y triple viral - Período 1995 - 2012 – Gráfico

Cobertura de vacunas cuádruple, hepatitis A y hepatitis B – Período 1997 - 2012 – Gráfico

Coberturas de vacunas – Ingreso escolar (6 años) – Período 2002

Sin datos sobre coberturas de vacunas - Ingreso escolar 11 años – Período 2002

Coberturas de vacunas – Ingreso escolar (6 años) – Período 2003

Coberturas de vacunas – Ingreso escolar (11 años) – Período 2003

Coberturas de vacunas – Ingreso escolar (6 años) – Período 2004

Coberturas de vacunas – Ingreso escolar (11 años) – Período 2004

Coberturas de vacunas – Ingreso escolar (6 años) – Período 2005

Cobertura de vacunas – Ingreso escolar (11 años) – Período 2005

Coberturas de vacunas – Ingreso escolar (6 años) – Período 2006

Sin datos sobre coberturas de vacunas - Ingreso escolar 11 años – Período 2006

Coberturas de vacunas – Ingreso escolar (6 años) – Período 2007

Coberturas de vacunas – Ingreso escolar (11 años) – Período 2007

Coberturas de vacunas – Ingreso escolar (6 años) – Período 2008

Coberturas de vacunas – Ingreso escolar (11 años) – Período 2008

Coberturas de vacunas – Ingreso escolar (6 años) – Período 2009

Coberturas de vacunas – Ingreso escolar (11 años) – Período 2009

Coberturas de vacunas – Ingreso escolar (6 años) – Período 2010

Coberturas de vacunas – Ingreso escolar (11 años) – Período 2010

Coberturas de vacunas – Ingreso escolar (6 años) – Período 2011

Coberturas de vacunas – Ingreso escolar (11 años) – Período 2011

Coberturas de vacunas – Ingreso escolar (6 años) – Período 2012

Coberturas de vacunas – Ingreso escolar (11 años) – Período 2012

Cantidad cobertura de vacunas - Ingreso escolar (6 años) – Período 2002 – 2012 - Gráfico

Cantidad cobertura de vacunas - Ingreso escolar (11 años) – Período 2003 – 2012 – Gráfico

Estadísticas vitales – Informe

Defunciones fetales y tasa por 1.000 nacidos vivos según jurisdicción de residencia habitual de la madre - Período 1980 – 2012

Defunciones fetales según jurisdicción de residencia habitual de la madre - Período 1980 – 2012 – Gráfico

Defunciones infantiles y tasa por 1.000 nacidos vivos según jurisdicción de residencia habitual de la madre - Período 1980 – 2012

Defunciones infantiles - Período 1980 – 2012 – Gráfico

Nacidos vivos y tasa de natalidad por 1.000 habitantes según jurisdicción de registro - Período 1986 – 2012

Informe sobre Programas de Ayuda Social al discapacitado

Programas de Ayuda Social al discapacitado – Período 2009 – 2012

Programas de Ayuda Social al discapacitado – Período 2009 – 2012 – Gráfico

Sistema Único de Prestaciones Básicas y de elementos – Período 2008 – 2012

Sistema Único de Prestaciones Básicas – Período 2008 – 2012 – Gráfico

Prestaciones de elementos - Período 2008 – 2012 – Gráfico

Programas de Promoción y Prevención de la Salud – Período 2011 – 2012

Programas y montos con fondos provinciales y fondos nacionales de las diferentes áreas de Promoción y Prevención de la Salud – Período 2011 – 2012 – Gráfico

Detalle de los Programas llevados a cabo con fondos provinciales – Período 2011 – 2012 – Gráfico

INFORME

INFORME REFERIDO A LAS ESTADÍSTICAS PROVINCIALES

El presente trabajo está estructurado en dos tomos donde se muestra en cada uno un índice temático, preservando el informe en el tomo I.

Con una frecuencia anual, esta Dirección General de Programación y Estadística Hacendal efectúa un relevamiento sobre indicadores físicos que hacen a distintos sectores del Sector Público Provincial, con el objeto de complementar las estadísticas presupuestarias y financieras que en estudios separados también se elaboran con la misma frecuencia y referido a los mismos organismos.

Si bien, muchos de los datos e información incluidos en el presente trabajo pudieron ser objeto de publicaciones o difusiones por parte de los organismos correspondientes, la utilidad del mismo supone haber uniformado y homogeneizado una información que abarca en algunos casos más de treinta años. Por ello, el valor agregado del mismo consiste en mantener y actualizar permanentemente la serie con una igualdad de criterio en su tratamiento.

En función de la apertura de los aspectos considerados se procederá a hacer una breve descripción y análisis del contenido de este trabajo.

Se anexa un cuadro con los principales indicadores económicos de la Argentina que abarcan el período 1999 al 2012 inclusive. Los mismos refieren a Producto Bruto Interno, Inversión, Ahorro, Desempleo, Precios, Sector Externo, Deuda Externa y Resultados Fiscales Nacionales.

I - Sistema Previsional

Con relación al organismo previsional de la provincia, es decir, a su Caja de Jubilaciones y Pensiones, se efectúa una síntesis de los aspectos legales que sustentan su funcionamiento en relación con la calidad de los afiliados, fondos con los cuales se solventa, beneficios y montos de los mismos y otros aspectos referidos al régimen previsional provincial.

A posteriori se efectúa un análisis de las variables que determinan la situación económica y financiera del organismo en el período que va desde 1973 hasta el 2012 inclusive. En el mismo, se consideró la evolución de los recursos en el período, la particular situación de las variables demográficas, la relación entre la cantidad de agentes ocupados y la cantidad de beneficiarios del sistema, y la evolución de los beneficios que abonó la Caja en ese período.

A través de un conjunto de gráficos esquemáticos se refleja los principales aspectos legales que hacen al funcionamiento del organismo.

Por último se incluye un conjunto de cuadros y gráficos que sustentan las consideraciones vertidas precedentemente. En ellos, se observa la evolución de los recursos de la caja tanto en moneda corriente como en moneda constante a diciembre de 2012; la evolución de los beneficiarios del sistema (jubilados y pensionados) distribuidos por sector al que pertenecen, los antecedentes necesarios para determinar la relación agente ocupado/beneficiario del sistema y evoluciones de los montos jubilatorios y de pensiones abonados en el período considerado.

II – Obra Social

Con relación a este organismo que tiene a su cargo la protección de la salud de los empleados públicos y su grupo familiar se incluye un conjunto de cuadros y

gráficos referidos fundamentalmente a la cantidad de beneficiarios del sistema, repartidos entre afiliados, titulares, voluntarios y beneficiarios, tramos de edad y sexo.

La serie considerada abarca desde la creación del organismo en 1981 hasta el año 2012 inclusive.

Como información adicional se anexa un análisis de la cantidad e importes en moneda corriente y actualizada de los servicios brindados a los afiliados en el período 1999 - 2012.

III – Educación

El análisis de este fundamental servicio prestado a la comunidad comienza mostrando el gasto educativo provincial en el período 1991 – 2012, discriminado por inciso de la clasificación por objeto del gasto y por nivel educativo beneficiado.

Se adjunta a continuación un cuadro en donde se detalla un conjunto de indicadores que hacen al gasto educativo en función de datos propios y suministrados por las áreas estadísticas provinciales.

Se presentan una serie de cuadros que muestran a partir de 1998 la cantidad de alumnos matriculados por tipo de educación (común, adultos, artística, especial y no formal), por nivel (inicial, EGB/primario, medio/secundario y superior no universitario) y por región. A posteriori se realiza a través de cuadros y gráficos la evolución de la matrícula de alumnos, cantidad de docentes y relaciones entre ambas; esta evolución se presenta por cada uno de los niveles educativos, como asimismo, por los diecinueve departamentos provinciales.

De igual manera se desagregan en los cuadros, la educación propiciada por los establecimientos oficiales de los que corresponden a la educación privada.

Cabe mencionar que como consecuencia de la implementación de un sistema informático que lleva a cabo el registro individualizado de alumnos y docentes con especificaciones detalladas de cada uno, resultando una tarea extensa y compleja que demanda gran cantidad de tiempo a partir del año 2011, puede darse algunas modificaciones en los datos que se venían mostrando.

A continuación se incluye un conjunto de cuadros que muestran la retención y el desgranamiento escolar en el régimen oficial educativo y que abarcan cohortes desde 1985 hasta el 2011 inclusive. Cabe mencionar que el Sistema Educativo Provincial al estar integrado al Sistema Educativo Nacional, con particularidades propias que emergen del federalismo, está constituido por niveles (inicial, primario, secundario y superior no universitario) presentando así, una distribución acorde a las distintas modalidades que conforman la nueva Ley Nacional de Educación N° 26.206. Este análisis se efectúa por cada uno de los diecinueve departamentos provinciales.

Se incluye luego, un detalle de los alumnos repitentes por cada nivel educativo desde 1991 al 2012 inclusive, distribuidos también, por cada departamento provincial y según el nuevo Sistema Educativo Provincial a partir de 2007.

Como servicio complementario aportado por el Ministerio de Educación se incluyen datos de las raciones diarias de copa de leche - período 1999 al 2012 - y comedores escolares - período 1993 al 2012 - brindados por el mismo. Se acompaña este detalle con el costo que le implica a la provincia el mencionado servicio.

A continuación se detalla los beneficios concedidos por el Instituto Becario Provincial con discriminación por cantidad y montos, abarcando el período 1984 al 2012, con el gráfico correspondiente.

IV – Salud

El análisis del servicio de salud comienza con cuadros analíticos referidos a los servicios de internación brindados por los organismos provinciales en el período 1980 - 2012.

Se detalla los ingresos, altas, defunciones, egresos y una serie de indicadores relacionados con los mismos, desagregados por cada una de las nueve zonas de salud conformadas en la provincia y dentro de ellas por cada departamento provincial.

Posteriormente se muestra una estadística de los servicios médicos y no médicos brindados a través de los consultorios médicos en el período 1980 al 2012.

A partir de 1995 se muestran las consultas por concepto, zona de salud y departamento provincial (médicas, no médicas y guardias). Respecto al tipo de consultas (nuevas y repetidas) se especifican a partir de 1986.

A continuación y por el período 1995 al 2010 se analiza la producción de los servicios de laboratorio, radiología, cirugía y partos desagregados por zona de salud y departamento provincial. Se incluyen gráficos. A partir del 2011 no se muestra esta información debido a que desde el Ministerio de Salud dejaron de registrar estadísticamente la misma.

Del período 1983 al 2012 se detalla la cantidad de profesionales del arte de curar y asistencial hospitalarios que conforman las plantas de los establecimientos oficiales de salud. Se adjunta gráfico.

Se anexa la evolución de los servicios de vacunación aplicados en los establecimientos provinciales de salud en el período 1985 al 2012. Esta información se detalla por departamento provincial permitiendo con ello establecer porcentajes de cobertura.

Con el objeto de medir la situación que compete a la salud y orientar las decisiones en materia de programación se incluyen estadísticas vitales desde el período 1980 al 2012 que incluyen defunciones fetales, defunciones infantiles, nacidos vivos y sus correspondientes relaciones.

Se incorporan datos referidos a prevención y promoción de la salud; especificando programas y actividades realizadas en los períodos 2011 y 2012.

Se muestra los servicios correspondientes a programas, desagregados internamente, referidos a personas con discapacidades, Se incluyen los servicios prestados conjuntamente con las erogaciones que implican; adjuntándose gráficos respectivos.

V – Desarrollo Social

Se detallan los Convenios de Internación y Atención Médica con entidades privadas, S.A. o Servicios de Atención Médica, Convenios con Municipios y Comunas y Comedores Externos para ancianos, correspondientes al período 2006 – 2012, como así también el otorgamiento de programas específicos, a partir de diferentes períodos como por ejemplo los de convenios con entidades para Cuidadores Domiciliarios,

Ayuda Social y Recreación, Fortalecimiento Institucional y Calidad de Prestaciones entre otros; adjuntándose gráficos respectivos.

Igualmente se detallan los Hogares Oficiales para Adultos Mayores, en el período 1996 a 2012, por localidad, departamento y nombre del servicio.

Se incluye información referida al área de “Ayuda Social para las Familias” correspondiente al período 2008 – 2012. Se mencionan los diferentes programas como la cantidad de beneficiarios y montos invertidos, y los convenios realizados con municipios y comunas y entidades privadas. Se adjuntan gráficos sobre los mismos.

En relación a los programas brindados por la Secretaría de Desarrollo Deportivo, se cuenta con información a partir de 2008 hasta 2012. Se detallan programas y subprogramas con los montos invertidos, como así también, la cantidad de beneficiarios de becas deportivas y de actividades federativas como de pasantías.

VI – Ciencia, Tecnología e Innovación

Referido a los programas correspondientes a Ciencia, Tecnología e Innovación se detallan los mismos durante el período 2008 – 2012; mostrando beneficiarios, contenidos y montos subsidiados.

VII - Justicia y Derechos Humanos

Se muestran los diferentes programas de “Asistencia a Jóvenes” dependientes de la Dirección Provincial de Justicia Penal Juvenil, detallándolos según niveles de intervención, por ciudad y por nodos. El período correspondiente abarca desde 1999 hasta 2012.

VIII - Vivienda y Urbanismo

Del período correspondiente 1996 - 2012 se adjunta un detalle de la cantidad de viviendas terminadas y en ejecución que lleva adelante este organismo provincial, destinadas a sectores carenciados de la población. A partir del año 2006 se incluye un cuadro detallando la operatoria de las viviendas en ejecución y terminadas.

La desagregación precedente se realiza por cada uno de los diecinueve departamentos provinciales.

Por último, a partir del año 2002 y en adelante, se adjunta un detalle de las obras proyectadas según las diferentes etapas en las que se encuentran con sus respectivos montos.

IX – Obras Públicas

En un pormenorizado análisis, producto de la recopilación anual que se efectúa por esta dirección, se realiza un detalle de las obras devengadas y ejecutadas a partir del año 2004 correspondiente al Ministerio de Obras Públicas y vivienda. Se adjunta gráfico. A partir de 2012 se presenta las inversiones realizadas en los centros de salud por localidad.

Respecto a la Dirección Provincial de Vialidad se muestra en los últimos treinta y tres años las obras realizadas incluyendo especificaciones de las mismas, por departamento y año de culminación, valor actualizado de la obra al 31 de diciembre de 2012 y otras características que permiten su identificación. En el año 2012 se informa sobre las obras en ejecución.

X – Industrias Penitenciarias

Por cada uno de los talleres que conforman el mismo, y por el período 1980 - 2011 se muestra la producción anual del instituto. En el 2012 se repite información del año anterior por no contar con los datos correspondientes.

XI – Servicio Penitenciario

Por el período 1982 - 2012 se incluye un cuadro que refleja el promedio anual de los internos condenados y procesados alojados en unidades dependientes del servicio penitenciario.

Por el período 1980 – 2012 se incluyen datos sobre el personal superior y subalterno afectado al servicio.

Por último, se establecen relaciones entre el personal afectado y la población alojada y el costo unitario por interno. Se anexa gráfico.

XII – Servicio Eléctrico

A través de un conjunto de cuadros se analiza la demanda neta de energía de cada una de las jurisdicciones nacionales, como también la generación de la misma.

Con datos correspondientes al período 2004 - 2012 se muestra la cantidad de usuarios y facturación por cada una de las jurisdicciones provinciales, específicamente en nuestra provincia por cada uno de los departamentos.

Se aclara que a partir de 2008 no se cuenta con la siguiente información: participación de los consumos en las jurisdicciones provinciales ni demanda neta de energía del MEM; este último dato se ha informado únicamente en el año 2004.

DIRECCIÓN GENERAL DE PROGRAMACIÓN Y ESTADÍSTICA HACENDAL
Santa Fe, abril de 2014

INDICADORES ECONOMICOS DE LA ARGENTINA

VARIABLE	1999	2000	2001	2002	2003	2004	2005	2006	2007	2008	2009	2010	2011	2012(*)
PRODUCTO BRUTO INTERNO (datos anualizados)														
Nominal en millones de pesos	283.523	284.204	268.697	312.580	375.909	447.643	531.939	654.439	812.456	1.032.758	1.145.458	1.442.655	1.842.022	2.164.246
Nominal en millones de dólares	283.495	284.463	267.020	89.564	126.996	150.722	175.557	213.869	258.744	301.976	300.645	362.476	430.379	443.493
Per cápita en dólares	7.789	7.733	7.186	2.633	3.360	3.976	4.709	5.456	6.626	8,262	7,491	8,887	10,431	10,509
Crecimiento real (en %)	-3,40%	-0,80%	-4,40%	-10,90%	8,80%	9,00%	9,20%	8,50%	8,70%	6,90%	0,90%	9,20%	8,90%	1,90%
INVERSION														
Inv.Bruta Int.fija a Pcios de 1993.En porcentaje del PBI	18,01%	16,19%	14,18%	11,96%	15,14%	19,17%	21,46%	23,35%	24,20%	23,29%	20,92%	22,00%	22,57%	21,78%
AHORRO														
Ahorro Nacional Bruto.En porcentaje del PBI	13,80%	13,10%	12,60%	20,30%	21,10%	20,90%	24,30%	26,90%	27,30%	27,30%	24,38%	24,96%	25,89%	24,10%
DESEMPLEO														
Porcentaje de desocupados en relación a la población económicamente activa	15,30%	16,10%	18,60%	24,30%	22,70%	13,60%	11,60%	10,20%	8,50%	7,90%	8,70%	7,80%	7,20%	7,20%
PRECIOS														
Precios al Consumidor	-1,80%	-0,70%	-1,50%	41,00%	3,70%	6,10%	12,30%	9,80%	8,50%	7,20%	7,70%	10,90%	9,50%	10,80%
Precios al por Mayor	1,20%	2,40%	-5,30%	118,00%	2,00%	7,90%	10,70%	7,20%	14,60%	8,80%	10,10%	14,60%	12,70%	13,10%
Precios Combinados	-0,30%	0,80%	-3,40%	79,50%	2,80%	7,00%	11,50%	8,50%	11,55%	8,00%	8,90%	12,70%	11,10%	11,90%
SECTOR EXTERNO														
Exportaciones en millones de dólares	23.333	26.409	26.610	25.709	29.566	34.550	40.352	46.456	55.780	70.589	55.669	68.134	84.051	80.927
Importaciones en millones de dólares	25.508	25.243	20.321	8.990	13.833	22.446	28.689	34.151	44.707	57.462	38.786	56.793	74.319	68.508
Saldo comercial en millones de dólares	-2.175	1.166	6.289	16.719	15.733	12.104	11.663	12.305	11.073	13.127	16.883	11.341	9.732	12.419
DEUDA EXTERNA (al 31/12 de cada año)														
Total en millones de dólares	152.563	155.015	166.272	156.748	164.645	171.205	113.768	108.839	124.542	124.916	115.554	129.333	141.139	141.889
Total en porcentaje del PBI	54%	54%	62%	175%	130%	114%	65%	51%	48%	41%	38%	36%	33%	32%
RESULTADOS FISCALES NACIONALES														
Recaudación tributaria nacional en millones de pesos según AFIP	47.643,0	49.103,0	45.403,0	50.476,0	72.275,0	98.304,0	119.252,0	150.009,0	199.782,0	269.375,0	304.930,5	409.910,0	540.134,0	679.799,3
Ingresos totales del sector público nacional no financiero en millones de pesos	41.664,5	39.469,2	36.129,2	42.468,2	57.822,6	77.173,5	92.273,4	116.836,5	164.073,9	219.134,4	260.214,2	350.488,8	434.843,2	550.401,9
Gastos totales del sector público nacional no financiero en millones de pesos	46.432,9	46.260,8	44.848,5	47.017,5	56.017,3	65.515,7	82.855,3	105.213,5	154.777,8	204.479,6	267.345,3	347.420,9	465.506,1	605.965,3
Resultado Financ.Antes de Figurat.del sector público nacional no financiero en millones de pesos	-4.768,4	-6.791,6	-8.719,3	-4.549,3	1.805,3	11.657,8	9.418,1	11.623,0	9.296,1	14.654,8	-7.131,1	3.067,9	-30.662,9	-55.563,4

(*) cifras provisionarias

Nota: La Población utilizada para la obtención de algunos datos corresponde a junio de 2009- A partir del 2010 Proyección Estimada INDEC al 1º de Julio de c/año.

FUENTE: Ministerio de Economía de la Nación - INDEC

DIRECCION GENERAL DE PROGRAMACION Y ESTADISTICA HACENDAL

***SISTEMA PREVISIONAL
PROVINCIAL***

***CAJA DE JUBILACIONES Y
PENSIONES DE LA PROVINCIA***

CAJA DE JUBILACIONES Y PENSIONES DE LA PROVINCIA DE SANTA FE

SISTEMA DE REPARTO

```
graph TD; A[SISTEMA DE REPARTO] --> B[REGIMEN CIVIL - LEY 6915]; A --> C[REGIMEN POLICIAL];
```

•REGIMEN CIVIL - LEY 6915

Funcionarios, empleados, obreros y demás agentes civiles de la Provincia de Santa Fe y personal de instituciones y organismos incorporados o que se incorporen en el futuro.

•REGIMEN POLICIAL

Personal policial de la Policía de la Provincia, del Servicio Penitenciario, y del Instituto Autárquico Provincial de Industrias Penitenciarias.

BENEFICIOS A CARGO DE LA CAJA DE JUBILACIONES Y PENSIONES DE LA PROVINCIA

LEY 6915

- **JUBILACION ORDINARIA**
- **JUBILACION POR INVALIDEZ**
- **JUBILACION POR EDAD AVANZADA**
- **PENSION**

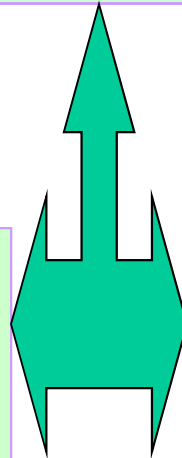

LEY 11530

- **RETIRO VOLUNTARIO**
- **RETIRO OBLIGATORIO**
- **PENSION**

FONDO DE LA CAJA - ART. 3° LEY 6915

- ART. 3° LEY 11530

- REGIMEN CIVIL

APORTES PERSONALES

- **14,50% DEL TOTAL DE REMUNERACIONES MENSUALES**
- **APORTES ADICIONALES SOBRE REMUNERACIONES DEL PERSONAL CON CONDICIONES ESPECIALES**

CONTRIBUCIONES PATRONALES

- **17,20% DEL TOTAL DE REMUNERACIONES DE SUS AFILIADOS**
- **FINANCIACION SUSTITUTIVA DE LOS APORTES PATRONALES JUBILATORIOS**

- **OTROS RECURSOS**

- REGIMEN POLICIAL

APORTES PERSONALES

- **16,50 DEL TOTAL DE LAS REMUNERACIONES MENSUALES**
- **50% DE LOS AUMENTOS DE LAS REMUNERACIONES O HABERES DEL PERSONAL EN ACTIVIDAD, RETIRADO O PENSIONADO**

CONTRIBUCIONES PATRONALES

- **21% DEL MONTO DE LAS REMUNERACIONES MENSUALES**
- **OTROS RECURSOS**

JUBILACION ORDINARIA

LEY 6915

•REQUISITOS:

EDAD: 60 AÑOS LAS MUJERES - 65 AÑOS LOS VARONES

AÑOS DE SERVICIO: 30 AÑOS COMPUTABLES

•MONTO: *Se calcula como un porcentaje sobre el promedio de las remuneraciones actualizadas percibidas durante los últimos diez años de servicios con aportes inmediatamente anteriores a la fecha de cesación del afiliado, sumando un 2% por cada año de servicios con aportes hasta un máximo de un 80% del referido promedio.*

•HABER MAXIMO: 80% de la remuneración que percibe el presidente de la Suprema Corte de Justicia de la Provincia, con 30 años de antigüedad.

•Según Decreto 0257/11 se establece a partir del 1° de julio de 2011, el monto de \$2,231 para el haber mínimo de jubilación y en la suma de \$1,671 el haber mínimo de pensión.

MOVILIDAD

```
graph TD; A[MOVILIDAD] --> B[Establecida en el artículo 12 de la Ley 6915, modificada por los artículos 40 de la Ley 11696 y 5 de la Ley 12464]; B --> C[Los haberes de las prestaciones serán móviles, mediante coeficientes sectoriales aplicados por el Poder Ejecutivo, en función de las variaciones de las remuneraciones del personal activo. Dentro de los treinta días de producida una variación, el Poder Ejecutivo dispondrá el reajuste de los haberes de las prestaciones en un porcentaje equivalente. En ningún caso podrá disponerse incremento en las retribuciones de los activos y pasivos, que no tengan suficiente previsión presupuestaria.];
```

Establecida en el artículo 12 de la Ley 6915, modificada por los artículos 40 de la Ley 11696 y 5 de la Ley 12464

Los haberes de las prestaciones serán móviles, mediante coeficientes sectoriales aplicados por el Poder Ejecutivo, en función de las variaciones de las remuneraciones del personal activo.

Dentro de los treinta días de producida una variación, el Poder Ejecutivo dispondrá el reajuste de los haberes de las prestaciones en un porcentaje equivalente.

En ningún caso podrá disponerse incremento en las retribuciones de los activos y pasivos, que no tengan suficiente previsión presupuestaria.

RELACION ENTRE LA CANTIDAD DE AGENTES OCUPADOS Y LA CANTIDAD DE BENEFICIARIOS DEL SISTEMA AL 31/12/12

RELACION ACTIVO/PASIVO DEL SISTEMA = 1,79

POLICIA 1,42

VIALIDAD 0,66

IMPRESA OFICIAL 0,46

BANCARIOS 0

EPE 1,28

DOCENTES 2,13

ADMINISTRACION CENTRAL Y OTROS 1,90

EN FUNCION DE LAS TASAS DE COTIZACION VIGENTES ES NECESARIA UNA RELACION ACTIVO/PASIVO MINIMA PARA SOSTENER EL SISTEMA = 3

SITUACION DEFICITARIA DE LA CAJA DE JUBILACIONES Y PENSIONES

EL DEFICIT TIENE UNA NATURALEZA CORRIENTE Y ESTRUCTURAL YA QUE LOS RECURSOS QUE RECIBE MENSUALMENTE PROVENIENTES DE LOS APORTES PERSONALES Y CONTRIBUCIONES PATRONALES, SON INSUFICIENTES PARA AFRONTAR LAS EROGACIONES PARA ABONAR LAS JUBILACIONES Y PENSIONES MENSUALES.

CAUSAS DEL DEFICIT:

« ***Beneficios iniciales altos***, en función de porcentaje mínimo vigente con anterioridad a modificaciones introducidas por Ley 11.373, que se incrementaba con el cómputo de años de servicios adicionales, servicios simultáneos y reajustes que podían llevar la tasa de sustitución hasta un 120%

« **Aplicación del criterio de “*movilidad total*”**, sustentado por fallos de la Corte Suprema de Justicia de la Provincia.

«**Reconocimiento por vía de Decretos o por fallos judiciales de los conceptos No Remunerativos abonados al personal activo.**

«**Caja Otorgante: El ente previsional era *elegible* respecto a otros sistemas aún cuando la mayoría de los años computables fueren aportados a otras cajas.**

«**Relación activo/pasivo insuficiente.**

«**Tasa de sustitución deficitaria = Haber Pasivo promedio superior al salario Activo promedio.**

**ANALISIS COMPARATIVO ENTRE EL REGIMEN PREVISIONAL
ESTATUIDO POR LEY N° 6915 Y LAS MODIFICACIONES
INTRODUCIDAS POR LAS LEYES N° 12464 Y 13201**

DISPOSICIONES TRANSITORIAS

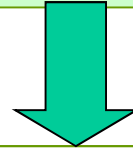

- La Caja de Jubilaciones y Pensiones **reajustará los haberes de los beneficios** ya otorgados o en trámite por aplicación de la Ley 11373, para adecuarlos a los porcentajes de esta ley.
- El haber de las prestaciones que otorgue la Caja de Jubilaciones y Pensiones de la Provincia de Santa Fe, ***deberá considerar los conceptos no remunerativos*** con los alcances y condiciones establecidos en el artículo 1º del Decreto Provincial N° 1683 del 03/08/05.
- A los efectos de la aplicación del 1º párrafo del artículo 78 de la Ley 6915, el agente podrá optar entre lo normado por los artículos 6 y 19 de la Ley 11373, y los Decretos Provinciales Nros. 882/96 y 1039/96 ó el nuevo régimen establecido en la ley modificatoria.
- Cuando el afiliado reúna los requisitos para obtener el beneficio de jubilación ordinaria con el máximo porcentaje previsto en esta ley, el empleador ***podrá intimarlo*** a que inicie los trámites jubilatorios, extendiéndoles los certificados de servicios y demás documentación necesaria a estos fines. A partir de ese momento, el empleador deberá mantener la relación de empleo hasta que la Caja de Jubilaciones y Pensiones le otorgue el beneficio, por un plazo máximo de un año.

Concedido el beneficio, o vencido dicho plazo, la relación de empleo quedará extinguida ***sin obligación para el empleador del pago de indemnización alguna. Quedan exceptuados de esta disposición los funcionarios electos por mandato popular, los que requieran acuerdo legislativo para su designación y aquellos mencionados en el artículo 88 de la Constitución Provincial.***

OTRAS MODIFICACIONES IMPORTANTES SOBRE LA LEY 6915:



- El afiliado podrá optar por el cómputo diferenciado en cualquier momento, hasta la solicitud del beneficio jubilatorio, a partir del cual los *aportes personales adicionales serán exigibles*.
- Los aportes adicionales y los saldos de los cargos que en tales conceptos se descuenten de las pasividades se actualizarán de acuerdo a lo normado en los artículos 11° y 12° de la Ley 6915.
- El artículo 74° modificado por el Proyecto establece que no se exigirá a los afiliados la presentación del cese en los servicios para tramitar las prestaciones jubilatorias, pero el otorgamiento del beneficio quedará supeditado a la *acreditación del cese en relación de dependencia* y al cumplimiento de los requisitos establecidos en la ley vigente en ese momento.
- El artículo 13 de la Ley 12464 establece que a los fines de acceder a los beneficios que acuerda la Ley 6915 y modificatorias, la Caja de Jubilaciones y Pensiones de la Provincia de Santa Fe, *computará los servicios reconocidos por la ANSeS por los que se hayan efectuado aportes al régimen de capitalización, siempre que los beneficiarios presten previamente conformidad con la formulación del cargo por la totalidad de los aportes personales no efectuados al régimen de reparto, sin intereses*.

MODIFICACIONES AL COMPUTO DIFERENCIADO Y APORTES ESTABLECIDOS EN EL ARTICULO 35° DE LA LEY 6915

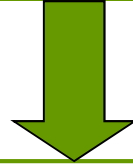

Inciso a) - Se establece que cada **siete (7)** años de servicios, se computa uno (1) más de edad y uno (1) más de servicios, debiendose efectuar aportes adicionales por el **dos con cincuenta** por ciento (2,50%) de **todas las remuneraciones** para el inciso b).

Inciso b) - Cada cinco años(5) de servicios, uno (1) más de edad y uno (1) más de servicios. Se disminuye el porcentaje de aportes adicionales del tres por ciento (3%) **al dos con cincuenta por ciento, pero se calcula sobre todas las remuneraciones consideradas para establecer el haber previsional, para los incisos a) a [^] y f).**

Inciso c) Idem b) pero con aportes adicionales del **tres por ciento (3%) de todas las remuneraciones para el inciso e).** Los pilotos también podrán optar por este cómputo o el que surja de **adicionar 1 año de edad y de servicios cada 400 horas de vuelo en avión o helicóptero, certificadas por autoridad competente. Este cómputo no podrá exceder del 50% del total de años de edad y servicios necesarios para acceder a los beneficios.**

Inciso d) Cada cuatro (4) años de servicios, uno (1) más de edad y uno (1) más de servicios, con aportes adicionales del orden del 4% de todas las remuneraciones para el inciso c).

Inciso e) Cada tres (3) años de servicios, uno (1) más de edad y uno (1) más de servicios, en cuyo caso los aportes personales adicionales serán del 5% de todas las remuneraciones, para los incisos d) y d[^]).

La Ley 12464 modifica el artículo 34° de la Ley 6915 a partir de la incorporación y/o sustitución de los siguientes incisos:

a) El personal hospitalario afectado a la atención efectiva y directa de pacientes, hospitalizados en establecimientos oficiales de salud, y el personal asistencial. Afectado a la atención efectiva y directa de menores, adolescentes y ancianos de Centros y Hogares oficiales asistenciales.

c) El personal que se desempeñe en zonas calificadas como inhóspitas o desfavorables.

d) El personal docente que preste servicios en establecimientos de reeducación y especiales.

ARTICULO 14º: CONDICIONES DE EDAD Y AÑOS DE SERVICIO REQUERIDOS PARA ACCEDER AL BENEFICIO DE JUBILACION ORDINARIA

Los afiliados mujeres y varones que acrediten (sesenta) 60 y (sesenta y cinco) 65 años de edad respectivamente, y treinta (30) años de servicios ambos computables, podrán obtener la Jubilación Ordinaria establecida en este artículo.

El afiliado podrá compensar el exceso de edad con falta de servicios mínimos requeridos, a razón de tres (3) años de excedentes por uno (1) de servicios faltante y *viceversa*. En ningún caso podrá utilizar este excedente para incrementar el haber. (Ley 6915)



El afiliado podrá compensar el exceso de edad con falta de servicios mínimos requeridos, a razón de *dos (2)* años de excedentes por *uno (1)* de servicios faltante y viceversa. En ningún caso podrá utilizar este excedente para incrementar el haber. (Ley 12464)

El artículo 4° de la Ley 12464 deroga el punto VI del artículo 11° de la Ley 6915, modificado por la Ley 11373.

En este punto se establecía el mecanismo de cálculo del haber en el caso de servicios en relación de dependencia simultáneos con el mismo tipo de servicios o autónomos, el que se simplifica notablemente de acuerdo al método adoptado en la modificación.

Modificaciones introducidas por la Ley 13201/2011

Se sustituye el artículo 16 de la Ley 12464, y se establece: « Los afiliados que opten por el régimen de la presente y a efectos de completar los requisitos de edad y servicios para la obtención de la Jubilación Ordinaria – Régimen Opcional Docente, **podrán compensar el exceso de edad con la falta de servicios docentes mínimos requeridos, a razón de dos (2) años de excedente por uno (1) de servicio docente faltante y de dos (2) años de servicios docentes excedentes por uno (1) de edad faltante**».

A los fines de alcanzar los extremos exigidos para obtener el beneficio que acuerda esta ley, las fracciones de tiempo de 6 meses o más se considerarán como un año entero.

El artículo 2 incorpora al artículo 15° de la Ley 12464: «Los afiliados docentes que acrediten 30 años de servicios docentes o más y se incapaciten de acuerdo a lo establecido en el capítulo VI de la Ley 6915 y modificatorias, obtendrán el beneficio jubilatorio, **con un haber equivalente al ochenta y dos por ciento (82%) de la remuneración determinada en función de lo previsto en el primer párrafo del artículo 11, con la movilidad prevista en el artículo 12 de la Ley 6915 y modificatorias. El mismo criterio se aplicará a las pensiones**».

JUBILACION ORDINARIA

a) El haber de la **jubilación ordinaria** será el producto de sumar un **2% (dos por ciento)** de la suma dineraria resultante del promedio de remuneraciones establecidas, por cada año de servicio con aportes prestados por el afiliado, y/o computados por aplicación del cómputo diferenciado, hasta un **máximo** de un **80% (ochenta por ciento)** del referido promedio. (Art. 11° Ley 6915)

HABER MAXIMO = 80% (OCHENTA POR CIENTO) de la remuneración que percibe el presidente de la Suprema Corte de Justicia de la Provincia, con treinta (30) años de antigüedad. El haber mínimo lo determinará el P.E. De conformidad con las exigencias del sistema.

a) El haber de la **jubilación ordinaria** será el equivalente al **72% (setenta y dos por ciento)** del promedio referido, si al momento del cese el afiliado reuniera los requisitos del primer párrafo del art. 14°. Ese porcentaje se incrementará en un **2% (dos por ciento)** por cada año entero de servicio que exceda el allí establecido, hasta un **máximo** del **82% (ochenta y dos por ciento)**. (Ley N° 12464)

HABER MAXIMO = 80% (OCHENTA POR CIENTO) de la remuneración que percibe el presidente de la Suprema Corte de Justicia de la Provincia, con treinta (30) años de antigüedad. El haber mínimo lo determinará el P.E. De conformidad con las exigencias del sistema.

ARTICULO 11°:

BASE PARA EL CÁLCULO DE LAS PRESTACIONES

Promedio de la suma de remuneraciones actualizadas percibidas por el afiliado por servicios con aportes, sucesivos o simultáneos, prestados en este u otro régimen adherido al sistema de reciprocidad jubilatoria, durante el período de ciento veinte (120) meses inmediatamente anteriores a la fecha de cese.



Si se computan *servicios prestados en relación de dependencia* pertenecientes **a otro régimen o en autónomos**, se *equiparan* las remuneraciones percibidas en ellos a las del cargo de mayor similitud - en su cuantía- de los comprendidos en la administración pública provincial.



Las remuneraciones *equiparadas* y las *percibidas con afiliación a este régimen*, serán *actualizadas* conforme a los montos que se perciban por dichos cargos a la *fecha del cese* en toda actividad.

PROVINCIA DE SANTA FE**EVOLUCION DE LA CANTIDAD DE JUBILADOS DE LA PROVINCIA**

PERIODO 1980 - 1991

SECTOR	1.980	1.981	1.982	1.983	1.984	1.985	1.986	1.987	1.988	1.989	1.990	1.991
POLICIA - LEY 6915-LEY 11373	1.474	1.362	1.284	1.194	1.131	1.051	961	898	814	733	671	602
POLICIA - LEY 6830-LEY 11530	5.157	5.253	5.370	5.516	5.644	5.672	5.671	5.746	5.779	5.886	5.837	5.798
DOCENTES	8.451	8.711	8.727	8.729	8.709	8.672	8.691	8.706	8.695	8.805	8.868	8.997
ADMINISTRACION CENTRAL	6.459	6.785	6.947	7.082	7.038	6.935	6.895	6.902	6.882	6.922	6.888	7.119
ADM. PROV. DE IMPUESTOS												
PODER JUDICIAL	806	810	803	785	810	821	833	827	812	799	796	804
REGISTRO CIVIL	86		83	81	81	78	77	77	90	88	84	103
VIALIDAD PROVINCIAL	500	484	471	452	535	645	651	655	667	666	657	693
ARTE DE CURAR	319	332	337	336	351	386	379	375	374	384	389	408
IMPRESA OFICIAL	83	77	73	68	64	118	122	121	122	115	110	110
CAJA PREV. SOCIAL	19	22	23	22	22	20	20	22	21	22	24	27
OBRAS SANITARIAS												63
A.S.S.A												
PODER LEGISLATIVO	184	175	171	164	169	162	159	155	152	149	146	159
BANCARIOS	1.060	1.100	1.109	1.111	1.113	1.133	1.146	1.180	1.200	1.248	1.285	1.527
EMP. PROV. ENERGIA	23	28	28	33	37	38	40	40	52	127	212	441
MUNICIP. Y COMUNAS	346	410	505	559	670	720	780	820	848	884	936	1.036
TOTAL	24.967	25.549	25.931	26.132	26.374	26.451	26.425	26.524	26.508	26.828	26.903	27.887

NOTA: Las cantidades expresadas para cada año corresponden al mes de diciembre.

FUENTE: Caja de Jubilaciones y Pensiones de la Provincia de Santa Fe

DIRECCION GENERAL DE PROGRAMACION Y ESTADISTICA HACENDAL

PROVINCIA DE SANTA FE

EVOLUCION DE LA CANTIDAD DE JUBILADOS DE LA PROVINCIA

PERIODO 1992 - 2002

SECTOR	1.992	1.993	1.994	1.995	1.996	1.997	1.998	1.999	2.000	2.001	2.002
POLICIA - LEY 6915-LEY 11373	542	488	440	407	356	315	267	239	217	188	161
POLICIA - LEY 6830-LEY 11530	5.703	5.663	5.640	5.562	5.519	5.682	5.681	5.537	5.503	5.528	5.453
DOCENTES	9.250	9.643	10.471	11.248	12.420	12.799	13.368	13.841	13.889	13.852	13.702
ADMINISTRACION CENTRAL	7.541	7.641	7.934	8.159	8.681	8.985	9.315	9.216	9.004	8.869	8.706
ADM. PROV. DE IMPUESTOS											
PODER JUDICIAL	832	846	878	931	964	973	1.003	982	947	932	915
REGISTRO CIVIL	114	124	133	135	141	140	125	123	119	110	108
VIALIDAD PROVINCIAL	715	725	753	768	811	872	933	916	883	862	824
ARTE DE CURAR	473	461	474	487	510	538	584	571	545	546	544
IMPRENTA OFICIAL	113	117	116	128	124	125	128	127	123	120	118
CAJA PREV. SOCIAL	25	31	33	37	39	38	40	41	40	38	39
OBRAS SANITARIAS	112	181	202	217	289	330	351	340	331	328	316
A.S.S.A											
PODER LEGISLATIVO	159	166	172	182	219	236	239	225	221	217	296
BANCARIOS	1.603	1.672	1.734	1.743	1.778	1.810	1.790	1.748	1.700	1.653	1.600
EMP. PROV. ENERGIA	724	897	1.040	1.145	1.293	1.337	1.418	1.407	1.388	1.372	1.372
MUNICIP. Y COMUNAS	1.087	1.165	1.278	1.398	1.532	1.734	1.782	1.701	1.643	1.627	1.561
TOTAL	28.993	29.820	31.298	32.547	34.676	35.914	37.024	37.014	36.553	36.242	35.715

NOTA: Las cantidades expresadas para cada año corresponden al mes de diciembre.

FUENTE: Caja de Jubilaciones y Pensiones de la Provincia de Santa Fe

DIRECCION GENERAL DE PROGRAMACION Y ESTADISTICA HACENDAL

PROVINCIA DE SANTA FE
EVOLUCION DE LA CANTIDAD DE JUBILADOS DE LA PROVINCIA
PERIODO 2003 - 2012

SECTOR	2.003	2.004	2.005	2.006	2.007	2.008	2.009	2.010	2.011	2.012
POLICIA - LEY 6915-LEY 11373	141	119	111	97	78	68	75	71	69	64
POLICIA - LEY 6830-LEY 11530	5.415	5.329	5.713	6.325	6.504	6.752	7.451	8.236	8.552	8.723
DOCENTES	13.587	13.421	13.326	13.467	14.325	15.318	16.820	17.959	18.996	21.058
ADMINISTRACION CENTRAL	8.614	8.537	8.380	8.556	8.945	9.506	10.209	10.768	11.462	12.432
ADM. PROV. DE IMPUESTOS			175	211	235	259	291	330	371	436
PODER JUDICIAL	903	891	889	916	976	1.068	1.138	1.230	1.299	1.388
REGISTRO CIVIL	107	109	107	127	128	158	163	167	189	222
VIALIDAD PROVINCIAL	777	748	715	726	719	734	729	725	721	735
ARTE DE CURAR	538	527	533	541	574	611	646	712	757	841
IMPRESA OFICIAL	113	109	106	100	99	94	96	99	104	101
CAJA PREV. SOCIAL	38	38	39	40	39	39	44	48	51	57
OBRAS SANITARIAS	304	286	276	260	258	265	269	260	247	234
A.S.S.A									3	18
PODER LEGISLATIVO	305	324	316	313	305	309	310	315	312	324
BANCARIOS	1.560	1.510	1.472	1.449	1.412	1.382	1.367	1.343	1.320	1.276
EMP. PROV. ENERGIA	1.359	1.357	1.339	1.328	1.371	1.442	1.528	1.624	1.677	1.775
MUNICIP. Y COMUNAS	1.538	1.512	1.546	1.652	1.765	1.907	2.154	2.354	2.537	2.795
TOTAL	35.299	34.817	35.043	36.108	37.733	39.912	43.290	46.241	48.667	52.479

NOTA: Las cantidades expresadas para cada año corresponden al mes de diciembre.

FUENTE: Caja de Jubilaciones y Pensiones de la Provincia de Santa Fe

DIRECCION GENERAL DE PROGRAMACION Y ESTADISTICA HACENDAL

PROVINCIA DE SANTA FE**EVOLUCION DE LA CANTIDAD DE PENSIONADOS DE LA PROVINCIA**

PERIODO 1980 - 1991

SECTOR	1.980	1.981	1.982	1.983	1.984	1.985	1.986	1.987	1.988	1.989	1.990	1.991
POLICIA - LEY 6915-LEY 11373	2.318	2.329	2.386	2.373	2.409	2.372	2.334	2.292	2.260	2.251	2.222	2.196
POLICIA - LEY 6830-LEY 11530	2.396	2.549	2.659	2.773	2.977	3.141	3.305	3.397	3.510	3.634	3.726	3.888
DOCENTES	897	950	990	1.025	1.091	1.122	1.161	1.186	1.218	1.243	1.250	1.315
ADMINIS. CENTRAL	2.469	2.527	2.614	2.690	2.827	2.835	2.872	2.948	2.980	3.064	3.129	3.249
ADM. PROV. DE IMPUESTOS												
PODER JUDICIAL	784	805	826	843	867	872	875	885	901	907	925	936
REGISTRO CIVIL	34	38	38	40	42	45	48	50	49	49	50	52
VIALIDAD PROVINCIAL	377	384	397	408	432	515	544	577	589	639	669	710
ARTE DE CURAR	284	292	304	314	327	333	341	354	365	372	379	386
IMPRENTA OFICIAL	66	68	70	74	75	82	86	87	83	89	92	93
CAJA PREV. SOCIAL	3	3	3	4	5	7	7	8	9	9	10	11
OBRAS SANITARIAS												4
A.S.S.A												
PODER LEGISLATIVO	131	140	146	149	159	166	169	176	183	183	185	192
BANCARIOS	344	367	383	407	431	458	488	513	526	542	566	603
EMP. PROV. ENERGIA	22	24	27	28	26	30	31	35	43	58	70	87
MUNICIP. Y COMUNAS	152	198	244	286	349	405	467	520	565	624	669	736
TOTAL	10.277	10.674	11.087	11.414	12.017	12.383	12.728	13.028	13.281	13.664	13.942	14.458

NOTA: Las cantidades expresadas para cada año corresponden al mes de diciembre.

FUENTE: Caja de Jubilaciones y Pensiones de la Provincia de Santa Fe

DIRECCION GENERAL DE PROGRAMACION Y ESTADISTICA HACENDAL

PROVINCIA DE SANTA FE

EVOLUCION DE LA CANTIDAD DE PENSIONADOS DE LA PROVINCIA

PERIODO 1992 - 2002

SECTOR	1.992	1.993	1.994	1.995	1.996	1.997	1.998	1.999	2.000	2.001	2.002
POLICIA - LEY 6915-LEY 11373	2.178	2.066	2.027	1.994	2.147	1.863	1.811	1.677	1.628	1.585	1.477
POLICIA - LEY 6830-LEY 11530	4.042	4.106	4.230	4.352	4.806	4.547	4.622	4.524	4.652	4.754	4.784
DOCENTES	1.388	1.383	1.389	1.434	1.541	1.468	1.528	1.534	1.598	1.700	1.752
ADMINIS. CENTRAL	3.370	3.310	3.393	3.453	3.653	3.489	3.512	3.444	3.555	3.637	3.673
ADM. PROV. DE IMPUESTOS											
PODER JUDICIAL	955	945	943	954	1.006	961	949	921	925	923	909
REGISTRO CIVIL	53	52	55	57	54	55	59	55	58	60	60
VIALIDAD PROVINCIAL	736	748	770	788	852	847	871	860	867	897	906
ARTE DE CURAR	407	410	414	422	448	434	450	440	459	467	464
IMPRENTA OFICIAL	96	98	101	109	121	117	117	114	115	118	118
CAJA PREV. SOCIAL	13	12	12	13	15	12	14	14	16	17	17
OBRAS SANITARIAS	19	35	44	55	64	71	87	95	109	117	129
A.S.S.A											
PODER LEGISLATIVO	194	195	198	205	226	219	226	233	236	247	246
BANCARIOS	640	660	690	739	787	801	817	825	854	875	894
EMP. PROV. ENERGIA	112	134	162	193	221	238	285	311	353	400	427
MUNICIP. Y COMUNAS	795	869	951	1.045	1.131	1.172	1.247	1.304	1.377	1.445	1.513
TOTAL	14.998	15.023	15.379	15.813	17.072	16.294	16.595	16.351	16.802	17.242	17.369

NOTA: Las cantidades expresadas para cada año corresponden al mes de diciembre.

FUENTE: Caja de Jubilaciones y Pensiones de la Provincia de Santa Fe

DIRECCION GENERAL DE PROGRAMACION Y ESTADISTICA HACENDAL

PROVINCIA DE SANTA FE**EVOLUCION DE LA CANTIDAD DE PENSIONADOS DE LA PROVINCIA**

PERIODO 2003 - 2012

SECTOR	2.003	2.004	2.005	2.006	2.007	2.008	2.009	2.010	2.011	2.012
POLICIA - LEY 6915-LEY 11373	1.398	1.330	1.414	1.353	1.284	1.212	1.134	1.057	968	878
POLICIA - LEY 6830-LEY 11530	4.814	4.866	5.284	5.348	5.374	5.518	5.630	5.730	5.751	5.873
DOCENTES	1.797	1.872	2.013	2.095	2.122	2.291	2.404	2.550	2.669	2.850
ADMINIS. CENTRAL	3.684	3.741	3.928	3.958	3.987	4.047	4.059	4.176	4.212	4.332
ADM. PROV. DE IMPUESTOS			36	44	49	58	61	68	72	92
PODER JUDICIAL	900	890	926	920	890	888	882	882	870	860
REGISTRO CIVIL	62	60	65	69	69	72	71	74	84	91
VIALIDAD PROVINCIAL	916	918	981	1.005	1.015	1.014	1.007	1.017	1.016	1.019
ARTE DE CURAR	467	466	479	481	486	491	506	518	532	554
IMPRESA OFICIAL	119	121	121	123	130	129	128	120	115	114
CAJA PREV. SOCIAL	17	17	19	21	22	20	21	21	22	20
OBRAS SANITARIAS	139	152	157	175	181	185	184	192	195	216
A.S.S.A										3
PODER LEGISLATIVO	248	247	272	275	286	294	293	299	319	316
BANCARIOS	905	913	978	983	981	990	988	1.010	1.020	1.031
EMP. PROV. ENERGIA	463	491	553	610	643	693	758	814	861	957
MUNICIP. Y COMUNAS	1.561	1.622	1.749	1.877	1.960	2.112	2.252	2.371	2.452	2.569
TOTAL	17.490	17.706	18.975	19.337	19.479	20.014	20.378	20.899	21.158	21.775

NOTA: Las cantidades expresadas para cada año corresponden al mes de diciembre.

FUENTE: Caja de Jubilaciones y Pensiones de la Provincia de Santa Fe

DIRECCION GENERAL DE PROGRAMACION Y ESTADISTICA HACENDAL

PROVINCIA DE SANTA FE

EVOLUCION DE LA CANTIDAD DE JUBILADOS Y PENSIONADOS DE LA PROVINCIA

PERIODO 1980 - 1991

SECTOR	1.980	1.981	1.982	1.983	1.984	1.985	1.986	1.987	1.988	1.989	1.990	1.991
POLICIA - LEY 6915-LEY 11373	3.792	3.691	3.670	3.567	3.540	3.423	3.295	3.190	3.074	2.984	2.893	2.798
POLICIA - LEY 6830-LEY 11530	7.553	7.802	8.029	8.289	8.621	8.813	8.976	9.143	9.289	9.520	9.563	9.686
DOCENTES	9.348	9.661	9.717	9.754	9.800	9.794	9.852	9.892	9.913	10.048	10.118	10.312
ADMINIS. CENTRAL	8.928	9.312	9.561	9.772	9.865	9.770	9.767	9.850	9.862	9.986	10.017	10.368
ADM. PROV. DE IMPUESTOS												
PODER JUDICIAL	1.590	1.615	1.629	1.628	1.677	1.693	1.708	1.712	1.713	1.706	1.721	1.740
REGISTRO CIVIL	120	38	121	121	123	123	125	127	139	137	134	155
VIALIDAD PROVINCIAL	877	868	868	860	967	1.160	1.195	1.232	1.256	1.305	1.326	1.403
ARTE DE CURAR	603	624	641	650	678	719	720	729	739	756	768	794
IMPRESA OFICIAL	149	145	143	142	139	200	208	208	205	204	202	203
CAJA PREV. SOCIAL	22	25	26	26	27	27	27	30	30	31	34	38
OBRAS SANITARIAS												67
A.S.S.A												
PODER LEGISLATIVO	315	315	317	313	328	328	328	331	335	332	331	351
BANCARIOS	1.404	1.467	1.492	1.518	1.544	1.591	1.634	1.693	1.726	1.790	1.851	2.130
EMP. PROV. ENERGIA	45	52	55	61	63	68	71	75	95	185	282	528
MUNICIP. Y COMUNAS	498	608	749	845	1.019	1.125	1.247	1.340	1.413	1.508	1.605	1.772
TOTAL	35.244	36.223	37.018	37.546	38.391	38.834	39.153	39.552	39.789	40.492	40.845	42.345

NOTA: Las cantidades expresadas para cada año corresponden al mes de diciembre.

FUENTE: Caja de Jubilaciones y Pensiones de la Provincia de Santa Fe

DIRECCION GENERAL DE PROGRAMACION Y ESTADISTICA HACENDAL

PROVINCIA DE SANTA FE

EVOLUCION DE LA CANTIDAD DE JUBILADOS Y PENSIONADOS DE LA PROVINCIA

PERIODO 1992 - 2002

SECTOR	1.992	1.993	1.994	1.995	1.996	1.997	1.998	1.999	2.000	2.001	2.002
POLICIA - LEY 6915-LEY 11373	2.720	2.554	2.467	2.401	2.503	2.178	2.078	1.916	1.845	1.773	1.638
POLICIA - LEY 6830-LEY 11530	9.745	9.769	9.870	9.914	10.325	10.229	10.303	10.061	10.155	10.282	10.237
DOCENTES	10.638	11.026	11.860	12.682	13.961	14.267	14.896	15.375	15.487	15.552	15.454
ADMINIS. CENTRAL	10.911	10.951	11.327	11.612	12.334	12.474	12.827	12.660	12.559	12.506	12.379
ADM. PROV. DE IMPUESTOS											
PODER JUDICIAL	1.787	1.791	1.821	1.885	1.970	1.934	1.952	1.903	1.872	1.855	1.824
REGISTRO CIVIL	167	176	188	192	195	195	184	178	177	170	168
VIALIDAD PROVINCIAL	1.451	1.473	1.523	1.556	1.663	1.719	1.804	1.776	1.750	1.759	1.730
ARTE DE CURAR	880	871	888	909	958	972	1.034	1.011	1.004	1.013	1.008
IMPRENTA OFICIAL	209	215	217	237	245	242	245	241	238	238	236
CAJA PREV. SOCIAL	38	43	45	50	54	50	54	55	56	55	56
OBRAS SANITARIAS	131	216	246	272	353	401	438	435	440	445	445
A.S.S.A											
PODER LEGISLATIVO	353	361	370	387	445	455	465	458	457	464	542
BANCARIOS	2.243	2.332	2.424	2.482	2.565	2.611	2.607	2.573	2.554	2.528	2.494
EMP. PROV. ENERGIA	836	1.031	1.202	1.338	1.514	1.575	1.703	1.718	1.741	1.772	1.799
MUNICIP. Y COMUNAS	1.882	2.034	2.229	2.443	2.663	2.906	3.029	3.005	3.020	3.072	3.074
TOTAL	43.991	44.843	46.677	48.360	51.748	52.208	53.619	53.365	53.355	53.484	53.084

NOTA: Las cantidades expresadas para cada año corresponden al mes de diciembre.

FUENTE: Caja de Jubilaciones y Pensiones de la Provincia de Santa Fe

DIRECCION GENERAL DE PROGRAMACION Y ESTADISTICA HACENDAL

PROVINCIA DE SANTA FE**EVOLUCION DE LA CANTIDAD DE JUBILADOS Y PENSIONADOS DE LA PROVINCIA**

PERIODO 2003 - 2012

SECTOR	2.003	2.004	2.005	2.006	2.007	2.008	2.009	2.010	2.011	2.012
POLICIA - LEY 6915-LEY 11373	1.539	1.449	1.525	1.450	1.362	1.280	1.209	1.128	1.037	942
POLICIA - LEY 6830-LEY 11530	10.229	10.195	10.997	11.673	11.878	12.270	13.081	13.966	14.303	14.596
DOCENTES	15.384	15.293	15.339	15.562	16.447	17.609	19.224	20.509	21.665	23.908
ADMINIS. CENTRAL	12.298	12.278	12.308	12.514	12.932	13.553	14.268	14.944	15.674	16.764
ADM. PROV. DE IMPUESTOS			211	255	284	317	352	398	443	528
PODER JUDICIAL	1.803	1.781	1.815	1.836	1.866	1.956	2.020	2.112	2.169	2.248
REGISTRO CIVIL	169	169	172	196	197	230	234	241	273	313
VIALIDAD PROVINCIAL	1.693	1.666	1.696	1.731	1.734	1.748	1.736	1.742	1.737	1.754
ARTE DE CURAR	1.005	993	1.012	1.022	1.060	1.102	1.152	1.230	1.289	1.395
IMPRESA OFICIAL	232	230	227	223	229	223	224	219	219	215
CAJA PREV. SOCIAL	55	55	58	61	61	59	65	69	73	77
OBRAS SANITARIAS	443	438	433	435	439	450	453	452	442	450
A.S.S.A									3	21
PODER LEGISLATIVO	553	571	588	588	591	603	603	614	631	640
BANCARIOS	2.465	2.423	2.450	2.432	2.393	2.372	2.355	2.353	2.340	2.307
EMP. PROV. ENERGIA	1.822	1.848	1.892	1.938	2.014	2.135	2.286	2.438	2.538	2.732
MUNICIP. Y COMUNAS	3.099	3.134	3.295	3.529	3.725	4.019	4.406	4.725	4.989	5.364
TOTAL	52.789	52.523	54.018	55.445	57.212	59.926	63.668	67.140	69.825	74.254

NOTA: Las cantidades expresadas para cada año corresponden al mes de diciembre.

FUENTE: Caja de Jubilaciones y Pensiones de la Provincia de Santa Fe

DIRECCION GENERAL DE PROGRAMACION Y ESTADISTICA HACENDAL

PROVINCIA DE SANTA FE
SECTOR PUBLICO PROVINCIAL
CANTIDAD DE JUBILADOS Y PENSIONADOS
PERIODO 1980 - 2012

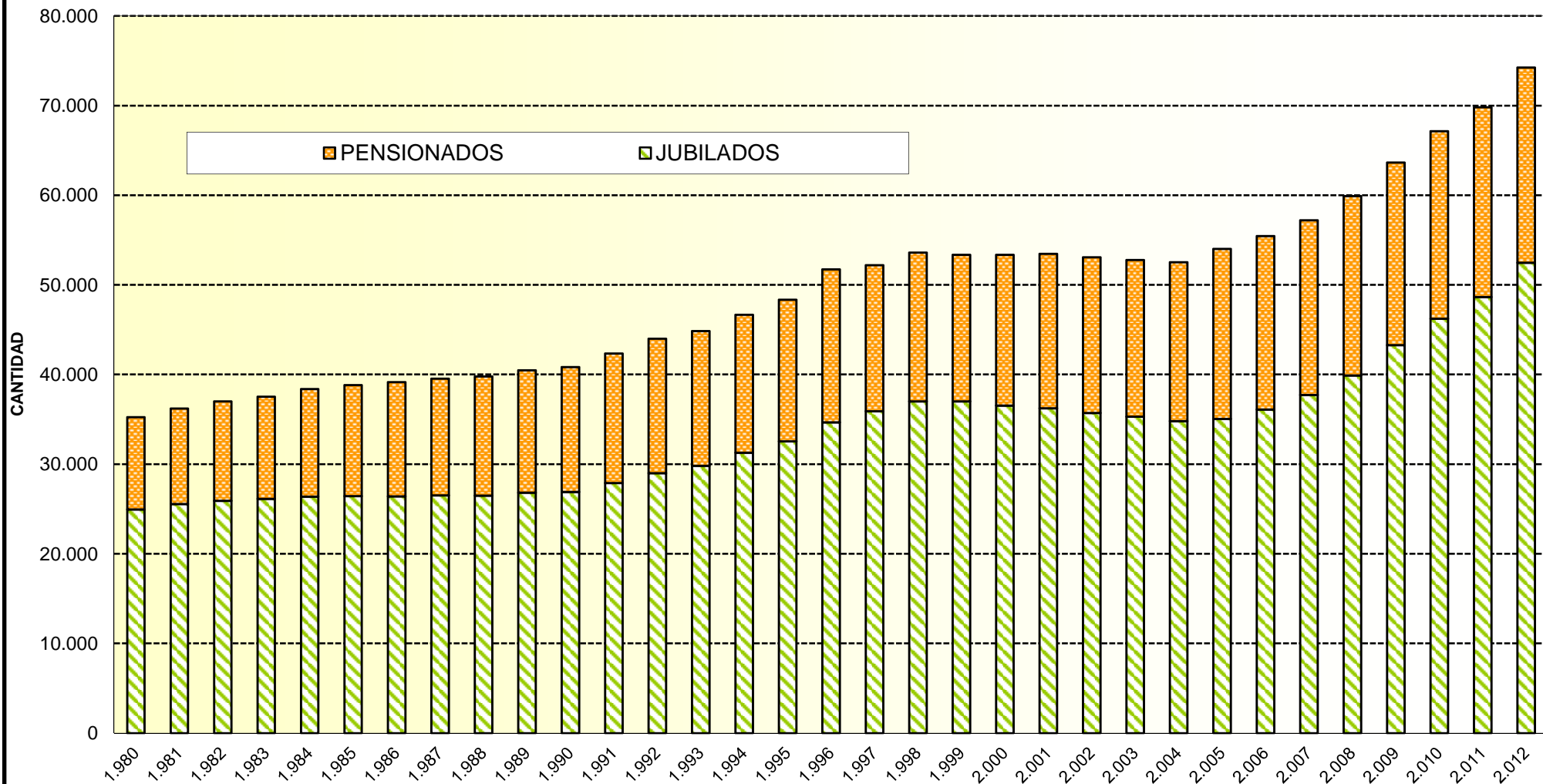

PROVINCIA DE SANTA FE**CANTIDAD DE BENEFICIARIOS DE LA CAJA DE JUBILACIONES Y PENSIONES DE LA PROVINCIA.**

PERIODO 1980 - 1991

SECTOR	1.980	1.981	1.982	1.983	1.984	1.985	1.986	1.987	1.988	1.989	1.990	1.991
POLICIA - LEY 6915-LEY 11530	7.553	7.802	8.029	8.289	8.621	8.813	8.976	9.143	9.289	9.520	9.563	9.686
DOCENTES	9.348	9.661	9.717	9.754	9.800	9.794	9.852	9.892	9.913	10.048	10.118	10.312
ADMINIS. CENTRAL Y OTROS (*)	12.862	13.066	13.378	13.486	13.555	13.343	13.214	13.197	13.105	13.138	13.078	13.426
PODER JUDICIAL	1.590	1.615	1.629	1.628	1.677	1.693	1.708	1.712	1.713	1.706	1.721	1.740
VIALIDAD PROVINCIAL	877	868	868	860	967	1.160	1.195	1.232	1.256	1.305	1.326	1.403
ARTE DE CURAR	603	624	641	650	678	719	720	729	739	756	768	794
IMPRESA OFICIAL	149	145	143	142	139	200	208	208	205	204	202	203
PODER LEGISLATIVO	315	315	317	313	328	328	328	331	335	332	331	351
BANCARIOS	1.404	1.467	1.492	1.518	1.544	1.591	1.634	1.693	1.726	1.790	1.851	2.130
EMP. PROV. ENERGIA	45	52	55	61	63	68	71	75	95	185	282	528
TOTAL	34.746	35.615	36.269	36.701	37.372	37.709	37.906	38.212	38.376	38.984	39.240	40.573

NOTAS:

Incluye: Personal policial Ley 6915, Adm.Central, A.P.I., Registro Civil, Caja de Previsión Social, D.I.P.O.S. Residual, Ente Regulador de Serv. Sanitarios (Obras Sanitarias) y A.S.S.A.

No se incluyen los beneficiarios correspondientes a Municipios y Comunas.

Las cantidades expresadas para cada año corresponden al mes de diciembre.

DIRECCION GENERAL DE PROGRAMACION Y ESTADISTICA HACENDAL

PROVINCIA DE SANTA FE**CANTIDAD DE BENEFICIARIOS DE LA CAJA DE JUBILACIONES Y PENSIONES DE LA PROVINCIA.**

PERIODO 1992 - 2002

SECTOR	1.992	1.993	1.994	1.995	1.996	1.997	1.998	1.999	2.000	2.001	2.002
POLICIA - LEY 6915-LEY 11530	9.745	9.769	9.870	9.914	10.325	10.229	10.303	10.061	10.155	10.282	10.596
DOCENTES	10.638	11.026	11.860	12.682	13.961	14.267	14.896	15.375	15.487	15.552	15.521
ADMINIS. CENTRAL Y OTROS (*)	13.967	13.940	14.273	14.527	15.439	15.298	15.581	15.244	15.077	14.949	15.037
PODER JUDICIAL	1.787	1.791	1.821	1.885	1.970	1.934	1.952	1.903	1.872	1.855	1.867
VIALIDAD PROVINCIAL	1.451	1.473	1.523	1.556	1.663	1.719	1.804	1.776	1.750	1.759	1.776
ARTE DE CURAR	880	871	888	909	958	972	1.034	1.011	1.004	1.013	1.024
IMPRESA OFICIAL	209	215	217	237	245	242	245	241	238	238	242
PODER LEGISLATIVO	353	361	370	387	445	455	465	458	457	464	564
BANCARIOS	2.243	2.332	2.424	2.482	2.565	2.611	2.607	2.573	2.554	2.528	2.527
EMP. PROV. ENERGIA	836	1.031	1.202	1.338	1.514	1.575	1.703	1.718	1.741	1.772	1.824
TOTAL	42.109	42.809	44.448	45.917	49.085	49.302	50.590	50.360	50.335	50.412	50.978

NOTAS:

Incluye: Personal policial Ley 6915, Adm.Central, A.P.I., Registro Civil, Caja de Previsión Social, D.I.P.O.S. Residual, Ente Regulador de Serv. Sanitarios (Obras Sanitarias) y A.S.S.A.

No se incluyen los beneficiarios correspondientes a Municipios y Comunas.

Las cantidades expresadas para cada año corresponden al mes de diciembre.

DIRECCION GENERAL DE PROGRAMACION Y ESTADISTICA HACENDAL

PROVINCIA DE SANTA FE**CANTIDAD DE BENEFICIARIOS DE LA CAJA DE JUBILACIONES Y PENSIONES DE LA PROVINCIA.**

PERIODO 2003 - 2012

SECTOR	2.003	2.004	2.005	2.006	2.007	2.008	2.009	2.010	2.011	2.012
POLICIA - LEY 6915-LEY 11530	10.229	10.553	10.997	11.673	11.878	12.270	13.081	13.966	14.303	14.596
DOCENTES	15.458	15.365	15.339	15.562	16.447	17.609	19.224	20.509	21.665	23.908
ADMINIS. CENTRAL Y OTROS (*)	15.196	14.716	14.707	14.911	15.275	15.889	16.581	17.232	17.945	19.095
PODER JUDICIAL	1.849	1.829	1.815	1.836	1.866	1.956	2.020	2.112	2.169	2.248
VIALIDAD PROVINCIAL	1.739	1.710	1.696	1.731	1.734	1.748	1.736	1.742	1.737	1.754
ARTE DE CURAR	1.022	1.014	1.012	1.022	1.060	1.102	1.152	1.230	1.289	1.395
IMPRESA OFICIAL	238	236	227	223	229	223	224	219	219	215
PODER LEGISLATIVO	573	592	588	588	591	603	603	614	631	640
BANCARIOS	2.497	2.459	2.450	2.432	2.393	2.372	2.355	2.353	2.340	2.307
EMP. PROV. ENERGIA	1.842	1.869	1.892	1.938	2.014	2.135	2.286	2.438	2.538	2.732
TOTAL	50.643	50.343	50.723	51.916	53.487	55.907	59.262	62.415	64.836	68.890

NOTAS:

Incluye: Personal policial Ley 6915, Adm.Central, A.P.I., Registro Civil, Caja de Previsión Social, D.I.P.O.S. Residual, Ente Regulador de Serv. Sanitarios (Obras Sanitarias) y A.S.S.A.

No se incluyen los beneficiarios correspondientes a Municipios y Comunas.

Las cantidades expresadas para cada año corresponden al mes de diciembre.

DIRECCION GENERAL DE PROGRAMACION Y ESTADISTICA HACENDAL

PROVINCIA DE SANTA FE

CANTIDAD DE AGENTES OCUPADOS POR SECTORES APORTANTES A LA CAJA DE JUBILACIONES Y PENSIONES DE LA PROVINCIA

Período 1980 - 1991

SECTOR	1.980	1.981	1.982	1.983	1.984	1.985	1.986	1.987	1.988	1.989	1.990	1.991
POLICIA - LEY 6830-LEY 11530	11.886	11.993	12.201	12.283	12.210	12.134	12.533	12.712	13.145	13.078	13.292	13.041
DOCENTES	19.338	20.514	19.482	20.120	22.857	23.745	24.567	25.644	26.961	28.241	28.328	30.185
ADMINIS. CENTRAL Y OTROS (1)	17.216	19.029	19.674	20.935	21.669	21.914	22.643	23.755	25.110	26.383	26.466	26.240
PODER JUDICIAL	2.160	2.226	2.288	2.373	2.351	2.419	2.454	2.501	2.631	2.784	2.815	2.904
VIALIDAD PROVINCIAL	2.376	2.292	2.238	2.227	2.173	2.114	2.066	2.132	2.156	2.163	2.111	2.019
ARTE DE CURAR (2)	2.079	2.111	2.100	2.303	2.283	2.262	2.359	2.377	2.580	2.659	2.685	2.769
IMPRESA OFICIAL					215	232	225	229	226	220	217	206
PODER LEGISLATIVO	105	96	96	89	694	813	852	911	998	1.066	1.074	1.242
BANCARIOS(3)	4.241	4.414	4.454	4.623	4.574	4.622	4.668	4.844	4.767	4.696	4.664	3.719
EMP. PROV. ENERGIA	1.556	3.461	3.358	3.366	4.134	4.137	4.498	4.599	4.628	4.635	4.762	4.474
TOTAL	60.957	66.136	65.891	68.319	73.160	74.392	76.865	79.704	83.202	85.925	86.414	86.799

NOTAS:

(1) Incluye: Autoridades Superiores, Gabinete, Decreto Nº 2695/83, S.P.A.R.; Sindicatura General de la Provincia, Ente Zona Franca Santafesina, Vivienda, I.A.P.I.P., A.P.I., Sistema de Catastro e Información Territorial, ENRESS, Aeropuerto Internacional de Rosario, ASSAL, A.S.S.A., Caja de Asistencia Social - Lotería, Banco Santa Fe Residual, I.A.P.O.S., Caja de Jubilaciones y Pensiones de la Provincia y Laboratorio Productor de Fármacos Medicinales.

(2) Incluye a partir del año 2001 a Residentes-Ley 9529

(3) Corresponde al Personal Bancario Transferido

Las cantidades expresadas para cada año corresponden al mes de diciembre.

No incluye Reemplazos Docentes ni Emergencias de Salud.

No se incluye el número de aportantes correspondiente a Municipios y Comunas por desconocerse.

A partir de 1995 en el sector Docentes se incluye el personal de los Serv. Nacionales Transferidos (Ley 24.049).

En Docentes se incluyen las horas cátedras convertidas en cargos

PROVINCIA DE SANTA FE**CANTIDAD DE AGENTES OCUPADOS POR SECTORES APORTANTES A LA CAJA DE JUBILACIONES Y PENSIONES DE LA PROVINCIA****PERIODO 1992 - 2002**

SECTOR	1.992	1.993	1.994	1.995	1.996	1.997	1.998	1.999	2.000	2.001	2.002
POLICIA - LEY 6830-LEY 11530	13.063	12.971	12.846	12.717	12.504	12.987	14.350	13.977	15.173	15.234	15.140
DOCENTES	32.289	32.388	32.128	41.039	41.047	41.481	42.848	44.078	44.635	45.778	45.765
ADMINIS. CENTRAL Y OTROS (1)	26.181	25.502	26.386	25.794	25.159	25.384	26.379	26.451	26.555	26.720	27.066
PODER JUDICIAL	2.953	2.950	2.958	2.963	2.923	2.895	2.857	2.882	2.904	2.978	2.972
VIALIDAD PROVINCIAL	1.934	1.862	1.761	1.686	1.534	1.421	1.332	1.302	1.276	1.252	1.237
ARTE DE CURAR (2)	2.647	2.530	2.333	2.267	2.190	2.172	2.021	2.169	2.140	2.115	3.251
IMPRESA OFICIAL	196	193	198	181	164	157	147	145	140	141	140
PODER LEGISLATIVO	1.421	1.437	1.472	1.389	1.466	1.462	1.479	1.375	1.363	1.216	1.146
BANCARIOS(3)	3.423	3.295	3.165	3.102	2.984	2.479	1.171	1.464	1.697	1.723	1.715
EMP. PROV. ENERGIA	4.221	4.018	4.303	4.159	3.994	3.896	3.744	3.635	3.160	3.097	3.061
TOTAL	88.328	87.146	87.550	95.297	93.965	94.334	96.328	97.478	99.043	100.254	101.493

NOTAS:

(1) Incluye: Autoridades Superiores, Gabinete, Decreto N° 2695/83, S.P.A.R.; Sindicatura General de la Provincia, Ente Zona Franca Santafesina, Vivienda, I.A.P.I.P., A.P.I., Sistema de Catastro e Información Territorial, ENRESS, Aeropuerto Internacional de Rosario, ASSAL, A.S.S.A., Caja de Asistencia Social - Lotería, Banco Santa Fe Residual, I.A.P.O.S., Caja de Jubilaciones y Pensiones de la Provincia y Laboratorio Productor de Fármacos Medicinales.

(2) Incluye a partir del año 2001 a Residentes-Ley 9529

(3) Corresponde al Personal Bancario Transferido

Las cantidades expresadas para cada año corresponden al mes de diciembre.

No incluye Reemplazos Docentes ni Emergencias de Salud.

No se incluye el número de aportantes correspondiente a Municipios y Comunas por desconocerse.

A partir de 1995 en el sector Docentes se incluye el personal de los Serv. Nacionales Transferidos (Ley 24.049).

En Docentes se incluyen las horas cátedras convertidas en cargos

PROVINCIA DE SANTA FE**CANTIDAD DE AGENTES OCUPADOS POR SECTORES APORTANTES A LA CAJA DE JUBILACIONES Y PENSIONES DE LA PROVINCIA****PERIODO 2003 - 2012**

SECTOR	2.003	2.004	2.005	2.006	2.007	2.008	2.009	2.010	2.011	2.012
POLICIA - LEY 6830-LEY 11530	15.957	16.714	17.056	17.427	18.797	19.044	19.109	20.305	19.799	20.750
DOCENTES	45.613	45.767	45.941	46.533	47.085	48.186	48.735	48.680	49.513	50.985
ADMINIS. CENTRAL Y OTROS (1)	26.927	27.010	28.605	29.153	32.362	32.952	33.017	33.954	34.195	36.356
PODER JUDICIAL	2.992	2.990	2.986	3.037	3.061	3.014	3.076	3.157	3.146	3.209
VIALIDAD PROVINCIAL	1.218	1.201	1.153	1.084	1.176	1.108	1.131	1.208	1.162	1.161
ARTE DE CURAR (2)	3.304	3.302	3.430	3.690	3.998	4.035	4.055	4.831	4.900	5.882
IMPRESA OFICIAL	138	137	136	134	132	125	118	114	103	99
PODER LEGISLATIVO	1.087	1.111	1.097	1.120	1.104	1.165	1.184	1.179	1.131	1.570
BANCARIOS(3)	1.702	1.706	1.690	1.019	103	47	23	14	11	5
EMP. PROV. ENERGIA	3.036	3.030	2.992	3.226	3.144	3.210	3.236	3.280	3.382	3.494
TOTAL	101.974	102.968	105.086	106.423	110.962	112.886	113.684	116.722	117.342	123.511

NOTAS:

(1) Incluye: Autoridades Superiores, Gabinete, Decreto N° 2695/83, S.P.A.R., Sindicatura General de la Provincia, Ente Zona Franca Santafesina, Vivienda, I.A.P.I.P., A.P.I., Sistema de Catastro e Información Territorial, ENRESS, Aeropuerto Internacional de Rosario, ASSAL, A.S.S.A., Caja de Asistencia Social - Lotería, Banco Santa Fe Residual, I.A.P.O.S., Caja de Jubilaciones y Pensiones de la Provincia y Laboratorio Productor de Fármacos Medicinales.

(2) Incluye a partir del año 2001 a Residentes-Ley 9529

(3) Corresponde al Personal Bancario Transferido

Las cantidades expresadas para cada año corresponden al mes de diciembre.

No incluye Reemplazos Docentes ni Emergencias de Salud.

No se incluye el número de aportantes correspondiente a Municipios y Comunas por desconocerse.

A partir de 1995 en el sector Docentes se incluye el personal de los Serv. Nacionales Transferidos (Ley 24.049).

En Docentes se incluyen las horas cátedras convertidas en cargos

DIRECCION GENERAL DE PROGRAMACION Y ESTADISTICA HACENDAL

PROVINCIA DE SANTA FE**RELACION ENTRE LA CANTIDAD DE AGENTES OCUPADOS POR SECTORES APORTANTES A LA CAJA DE JUBILACIONES Y PENSIONES DE LA PROVINCIA
Y LA CANTIDAD DE BENEFICIARIOS DEL SISTEMA**

PERIODO 1980 - 1991

SECTOR	1.980	1.981	1.982	1.983	1.984	1.985	1.986	1.987	1.988	1.989	1.990	1.991
POLICIA - LEY 6830-LEY 11530	1,57	1,54	1,52	1,48	1,42	1,38	1,40	1,39	1,42	1,37	1,39	1,35
DOCENTES	2,07	2,12	2,00	2,06	2,33	2,42	2,49	2,59	2,72	2,81	2,80	2,93
ADMIN.CENTRAL Y OTROS (1)	1,34	1,46	1,47	1,55	1,60	1,64	1,71	1,80	1,92	2,01	2,02	1,95
PODER JUDICIAL	1,36	1,38	1,40	1,46	1,40	1,43	1,44	1,46	1,54	1,63	1,64	1,67
VIALIDAD PROVINCIAL	2,71	2,64	2,58	2,59	2,25	1,82	1,73	1,73	1,72	1,66	1,59	1,44
ARTE DE CURAR (2)	3,45	3,38	3,28	3,54	3,37	3,15	3,28	3,26	3,49	3,52	3,50	3,49
IMPRESA OFICIAL					1,55	1,16	1,08	1,10	1,10	1,08	1,07	1,01
PODER LEGISLATIVO	0,33	0,30	0,30	0,28	2,12	2,48	2,60	2,75	2,98	3,21	3,24	3,54
BANCARIOS (3)	3,02	3,01	2,99	3,05	2,96	2,91	2,86	2,86	2,76	2,62	2,52	1,75
EMP. PROV. ENERGIA	34,58	66,56	61,05	55,18	65,62	60,84	63,35	61,32	48,72	25,05	16,89	8,47
TOTAL	1,75	1,86	1,82	1,86	1,96	1,97	2,03	2,09	2,17	2,20	2,20	2,14

NOTAS: Las Cantidades expresadas para cada año corresponden al mes de diciembre

No incluye Reemplazos Docentes ni Emergencias de Salud

FUENTE: Elaboración propia en función de datos suministrados por la Caja de Jubilaciones y Pens. de la Provincia y la Dirección General de Recursos Humanos.

DIRECCION GENERAL DE PROGRAMACION Y ESTADISTICA HACENDAL

PROVINCIA DE SANTA FE**RELACION ENTRE LA CANTIDAD DE AGENTES OCUPADOS POR SECTORES APORTANTES A LA CAJA DE JUBILACIONES Y PENSIONES DE LA PROVINCIA
Y LA CANTIDAD DE BENEFICIARIOS DEL SISTEMA****PERIODO 1992 - 2002**

SECTOR	1.992	1.993	1.994	1.995	1.996	1.997	1.998	1.999	2.000	2.001	2.002
POLICIA - LEY 6830-LEY 11530	1,34	1,33	1,30	1,28	1,21	1,27	1,39	1,39	1,49	1,48	1,43
DOCENTES	3,04	2,94	2,71	3,24	2,94	2,91	2,88	2,87	2,88	2,94	2,95
ADMIN.CENTRAL Y OTROS (1)	1,87	1,83	1,85	1,78	1,63	1,66	1,69	1,74	1,76	1,79	1,80
PODER JUDICIAL	1,65	1,65	1,62	1,57	1,48	1,50	1,46	1,51	1,55	1,61	1,59
VIALIDAD PROVINCIAL	1,33	1,26	1,16	1,08	0,92	0,83	0,74	0,73	0,73	0,71	0,70
ARTE DE CURAR (2)	3,01	2,90	2,63	2,49	2,29	2,23	1,95	2,15	2,13	2,09	3,17
IMPRESA OFICIAL	0,94	0,90	0,91	0,76	0,67	0,65	0,60	0,60	0,59	0,59	0,58
PODER LEGISLATIVO	4,03	3,98	3,98	3,59	3,29	3,21	3,18	3,00	2,98	2,62	2,03
BANCARIOS (3)	1,53	1,41	1,31	1,25	1,16	0,95	0,45	0,57	0,66	0,68	0,68
EMP. PROV. ENERGIA	5,05	3,90	3,58	3,11	2,64	2,47	2,20	2,12	1,82	1,75	1,68
TOTAL	2,10	2,04	1,97	2,08	1,91	1,91	1,90	1,94	1,97	1,99	1,99

NOTAS: Las Cantidades expresadas para cada año corresponden al mes de diciembre

No incluye Reemplazos Docentes ni Emergencias de Salud

FUENTE: Elaboración propia en función de datos suministrados por la Caja de Jubilaciones y Pens. de la Provincia y la Dirección General de Recursos Humanos.

DIRECCION GENERAL DE PROGRAMACION Y ESTADISTICA HACENDAL

PROVINCIA DE SANTA FE**RELACION ENTRE LA CANTIDAD DE AGENTES OCUPADOS POR SECTORES APORTANTES A LA CAJA DE JUBILACIONES Y PENSIONES DE LA PROVINCIA
Y LA CANTIDAD DE BENEFICIARIOS DEL SISTEMA****PERIODO 2003 - 2012**

SECTOR	2.003	2.004	2.005	2.006	2.007	2.008	2.009	2.010	2.011	2.012
POLICIA - LEY 6830-LEY 11530	1,56	1,58	1,55	1,49	1,58	1,55	1,46	1,45	1,38	1,42
DOCENTES	2,95	2,98	3,00	2,99	2,86	2,74	2,54	2,37	2,29	2,13
ADMIN.CENTRAL Y OTROS (1)	1,77	1,84	1,94	1,96	2,12	2,07	1,99	1,97	1,91	1,90
PODER JUDICIAL	1,62	1,63	1,65	1,65	1,64	1,54	1,52	1,49	1,45	1,43
VIALIDAD PROVINCIAL	0,70	0,70	0,68	0,63	0,68	0,63	0,65	0,69	0,67	0,66
ARTE DE CURAR (2)	3,23	3,26	3,39	3,61	3,77	3,66	3,52	3,93	3,80	4,22
IMPRESA OFICIAL	0,58	0,58	0,60	0,60	0,58	0,56	0,53	0,52	0,47	0,46
PODER LEGISLATIVO	1,90	1,88	1,87	1,90	1,87	1,93	1,96	1,92	1,79	2,45
BANCARIOS (3)	0,68	0,69	0,69	0,42	0,04	0,02	0,01	0,01	0,00	0,00
EMP. PROV. ENERGIA	1,65	1,62	1,58	1,66	1,56	1,50	1,42	1,35	1,33	1,28
TOTAL	2,01	2,05	2,07	2,05	2,07	2,02	1,92	1,87	1,81	1,79

NOTAS: Las Cantidades expresadas para cada año corresponden al mes de diciembre

No incluye Reemplazos Docentes ni Emergencias de Salud

FUENTE: Elaboración propia en función de datos suministrados por la Caja de Jubilaciones y Pens. de la Provincia y la Dirección General de Recursos Humanos.

DIRECCION GENERAL DE PROGRAMACION Y ESTADISTICA HACENDAL

PROVINCIA DE SANTA FE
 SECTOR PUBLICO PROVINCIAL
 RELACION ACTIVO-PASIVO POR SECTORES - (Administración Central y otros)
 PERIODO 1980-2012

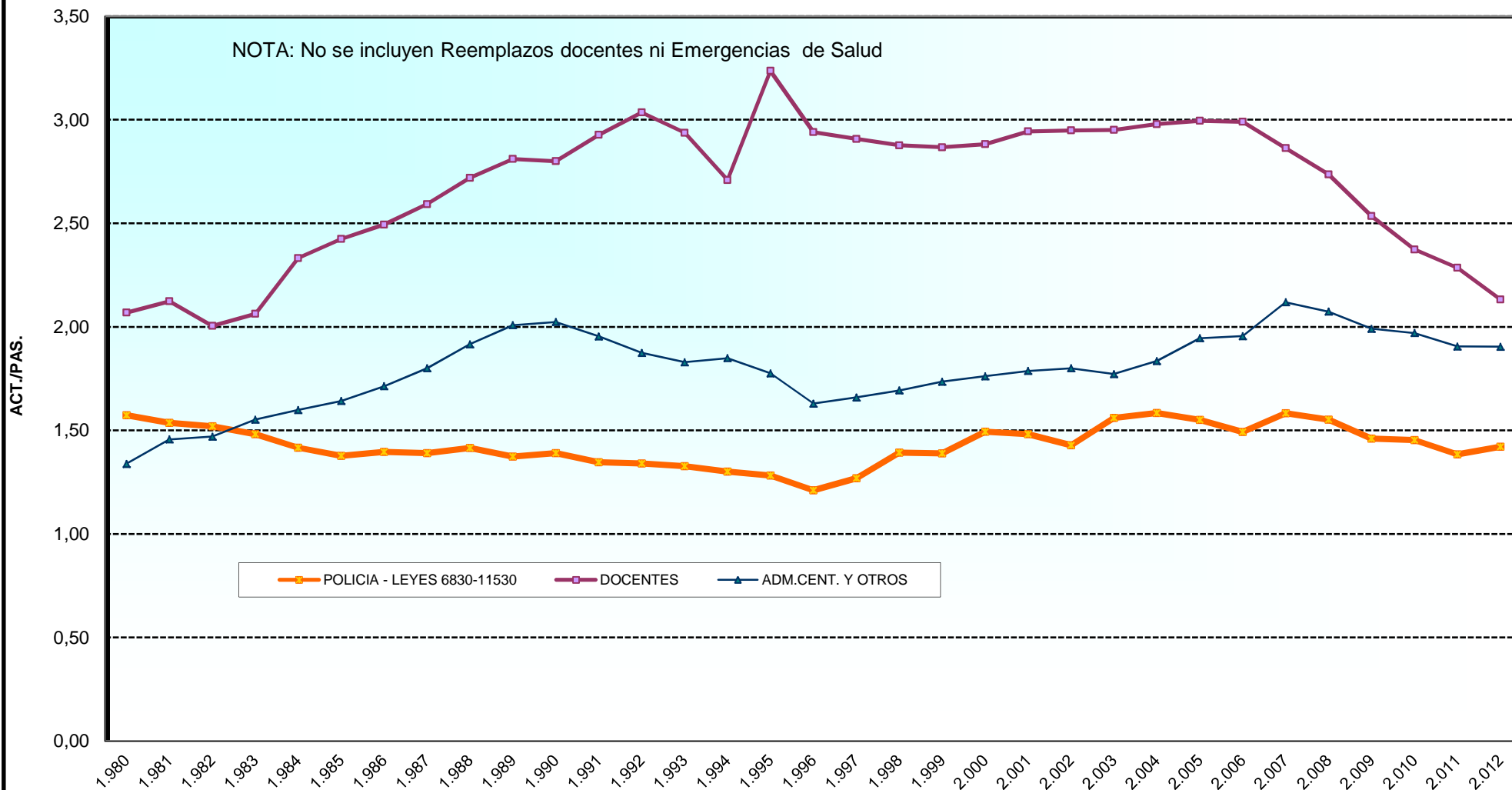

PROVINCIA DE SANTA FE
SECTOR PUBLICO PROVINCIAL
RELACION ACTIVO/PASIVO EN LOS PODERES LEGISLATIVO Y JUDICIAL
PERIODO 1980-2012

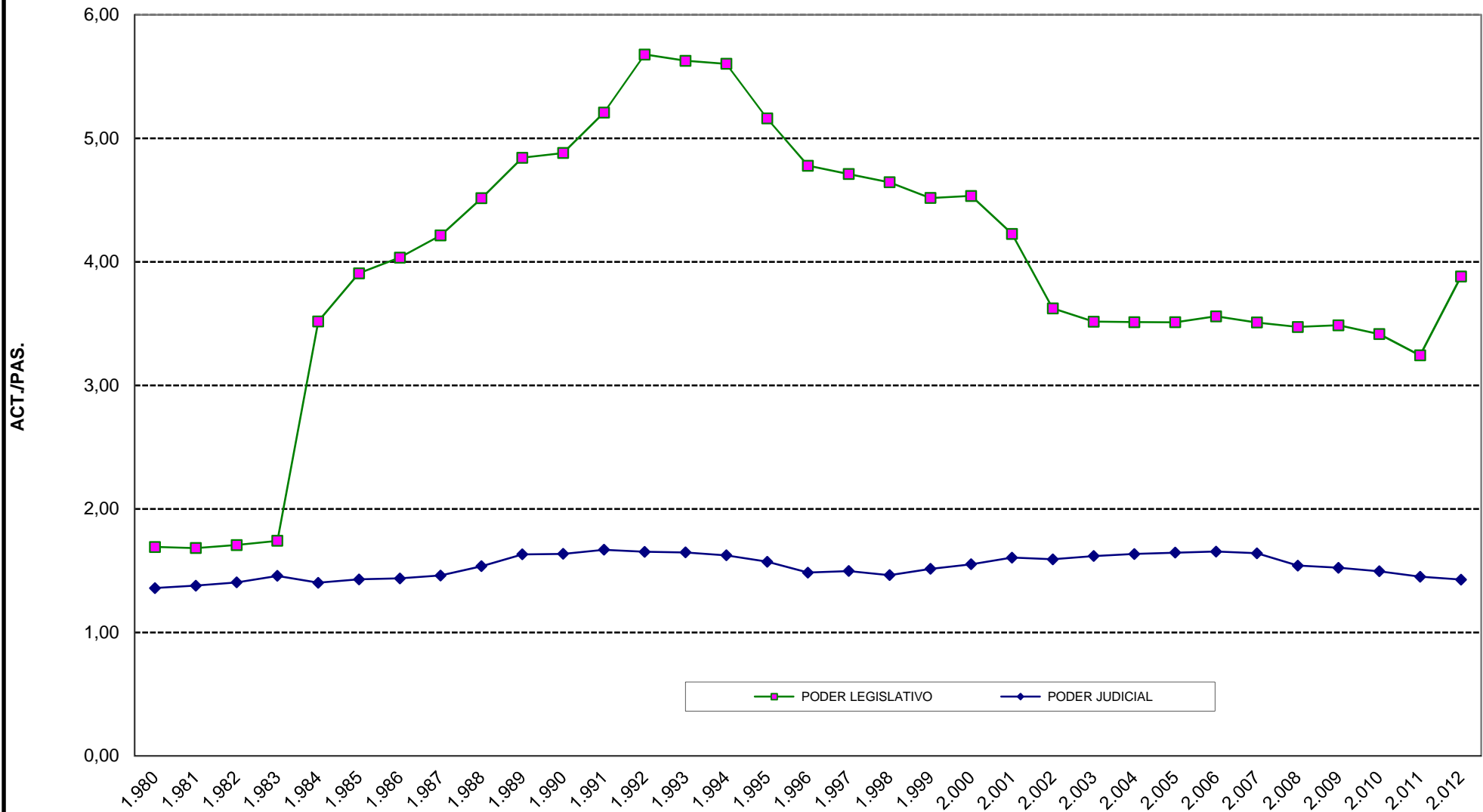

PROVINCIA DE SANTA FE

SECTOR PUBLICO PROVINCIAL

RELACION ACTIVO/PASIVO EN LA EMPRESA PROVINCIAL DE LA ENERGIA Y EN LA DIRECCION PROVINCIAL DE VIALIDAD
PERIODO 1980-2012

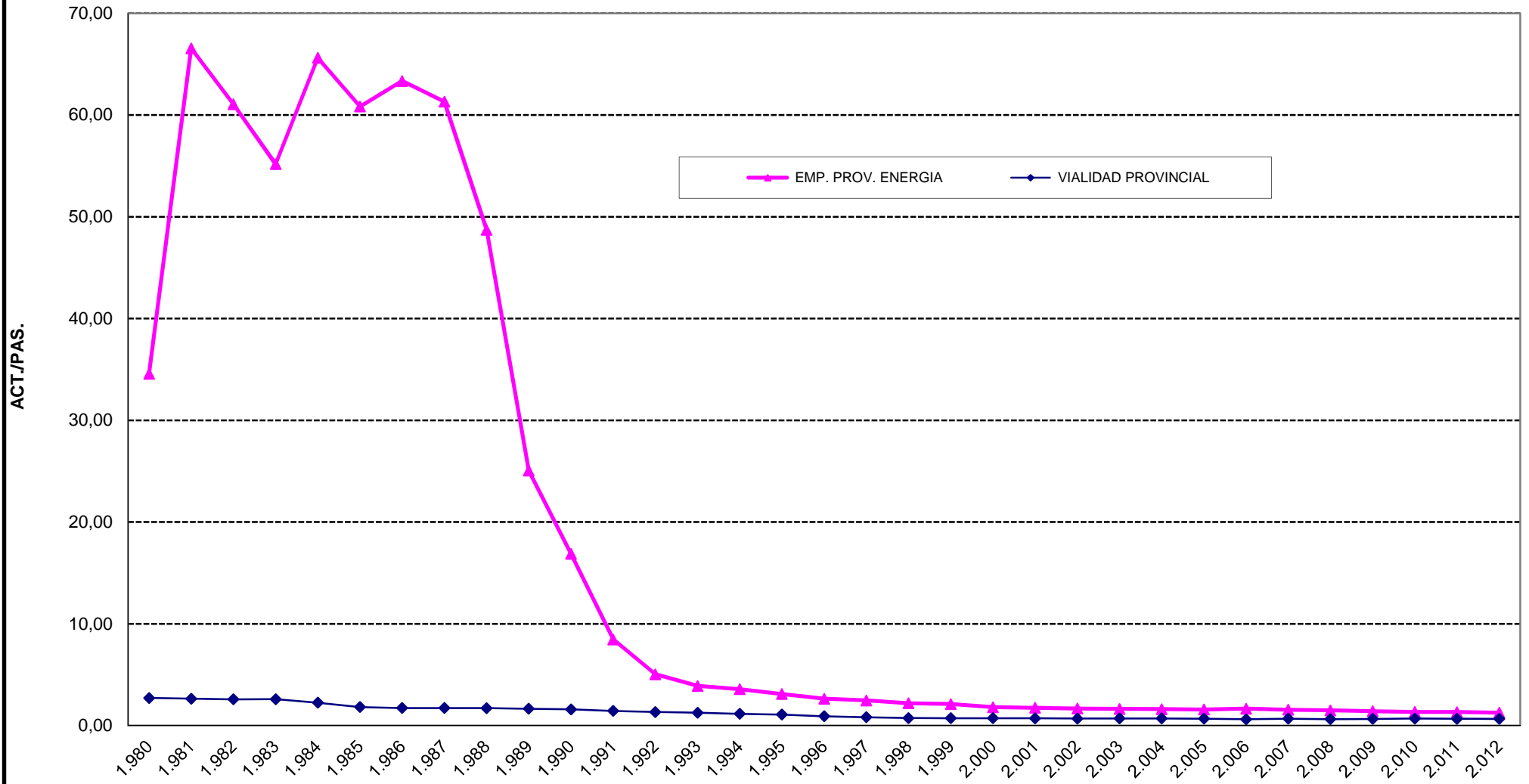

PROVINCIA DE SANTA FE
EVOLUCION DE LA JUBILACION MENSUAL PROMEDIO ABONADA POR LA CAJA DE JUBILACIONES Y PENSIONES, POR SECTOR
PERIODO 1980 - 1991

En pesos corrientes

SECTOR	Pesos Ley 18.188			Pesos Argentinos		Australas						
	1.980	1.981	1.982	1.983	1.984	1.985	1.986	1.987	1.988	1.989	1.990	1.991
POLICIA - LEY 6915-LEY 11373	1.589.195	3.522.837	6.923.014	5.075	34.164	151	350	896	4.058	103.878	1.931.262	4.643.660
POLICIA - LEY 6830-LEY 11530	2.216.886	4.865.000	8.945.875	6.710	44.037	200	459	1.173	5.154	134.958	2.198.256	5.388.275
DOCENTES	1.168.415	2.619.693	5.578.678	4.444	47.666	173	307	906	5.008	87.614	1.674.290	4.985.993
ADMINIS. CENTRAL	917.898	2.110.089	5.111.580	4.132	34.218	120	256	643	4.011	122.893	1.523.155	3.312.255
ADMINIS. PROV. DE IMPUESTOS												
PODER JUDICIAL	2.774.106	6.169.746	11.018.277	10.855	94.238	446	589	1.753	10.346	485.701	7.989.885	17.457.376
REGISTRO CIVIL	1.646.193	3.616.922	7.034.643	7.826	73.225	342	444	1.340	8.035	355.662	4.586.314	12.169.897
VIALIDAD PROVINCIAL	962.243	2.127.269	4.937.309	4.002	47.923	168	273	896	4.086	121.929	2.120.575	3.813.448
ARTE DE CURAR	1.322.862	3.046.257	6.389.997	4.200	37.016	137	282	633	3.584	113.796	1.750.260	6.221.663
IMPRESA OFICIAL	848.329	2.756.369	5.720.524	6.860	58.547	294	410	934	5.574	137.580	2.606.950	4.883.302
CAJA PREV. SOCIAL	3.620.968	8.537.194	15.061.002	11.096	78.338	306	991	2.283	16.691	369.165	9.806.592	20.648.232
OBRAS SANITARIAS												5.422.768
A.S.S.A												
PODER LEGISLATIVO	4.364.010	9.982.411	20.911.893	17.673	130.475	534	1.001	2.510	14.636	778.265	7.665.959	17.127.320
BANCARIOS	3.880.492	8.585.154	14.669.898	11.697	94.938	407	947	2.424	13.368	505.212	5.968.856	10.780.251
EMP. PROV. ENERGIA	2.824.139	5.721.136	9.710.708	6.082	36.638	219	292	1.062	7.112	200.024	4.231.935	12.167.050
MUNICIP. Y COMUNAS	760.301	1.685.450	4.421.965	3.089	24.558	103	219	612	3.279	89.026	1.026.925	2.625.551
JUBILACION PROMEDIO	1.531.705	3.404.815	6.870.068	5.449	46.069	183	366	988	5.277	145.795	2.209.983	5.438.116

Fuente: Caja de Jubilaciones y Pensiones de la Provincia.

Notas: Elaboración propia en base a la citada fuente.

Datos al 31 de diciembre de cada año.

DIRECCION GENERAL DE PROGRAMACION Y ESTADISTICA HACENDAL.

PROVINCIA DE SANTA FE
EVOLUCION DE LA JUBILACION MENSUAL PROMEDIO ABONADA POR LA CAJA DE JUBILACIONES Y PENSIONES, POR SECTOR
PERIODO 1980 - 1991

En pesos constantes de diciembre de 2012

SECTOR	1.980	1.981	1.982	1.983	1.984	1.985	1.986	1.987	1.988	1.989	1.990	1.991
POLICIA - LEY 6915-LEY 11373	4.303	4.605	2.942	4.758	4.571	2.628	3.447	3.884	3.684	2.779	2.522	2.523
POLICIA - LEY 6830-LEY 11530	6.003	6.359	3.802	6.290	5.892	3.480	4.521	5.085	4.679	3.611	2.870	2.927
DOCENTES	3.164	3.424	2.371	4.166	6.378	3.011	3.024	3.928	4.547	2.344	2.186	2.708
ADMINIS. CENTRAL	2.486	2.758	2.172	3.874	4.578	2.088	2.522	2.787	3.641	3.288	1.989	1.799
ADMINIS. PROV. DE IMPUESTOS												
PODER JUDICIAL	7.512	8.065	4.683	10.176	12.609	7.761	5.802	7.599	9.393	12.996	10.432	9.483
REGISTRO CIVIL	4.458	4.728	2.990	7.337	9.797	5.951	4.373	5.809	7.295	9.517	5.988	6.611
VIALIDAD PROVINCIAL	2.606	2.781	2.098	3.752	6.412	2.923	2.689	3.884	3.710	3.262	2.769	2.072
ARTE DE CURAR	3.582	3.982	2.716	3.937	4.953	2.384	2.778	2.744	3.254	3.045	2.285	3.380
IMPRESA OFICIAL	2.297	3.603	2.431	6.431	7.833	5.116	4.038	4.049	5.060	3.681	3.404	2.653
CAJA PREV. SOCIAL	9.805	11.159	6.401	10.402	10.481	5.325	9.761	9.897	15.153	9.878	12.805	11.217
OBRAS SANITARIAS												2.946
A.S.S.A												
PODER LEGISLATIVO	11.817	13.048	8.887	16.568	17.457	9.293	9.860	10.881	13.288	20.824	10.009	9.304
BANCARIOS	10.508	11.222	6.234	10.966	12.702	7.083	9.328	10.508	12.136	13.518	7.794	5.856
EMP. PROV. ENERGIA	7.647	7.478	4.127	5.702	4.902	3.811	2.876	4.604	6.457	5.352	5.526	6.609
MUNICIP. Y COMUNAS	2.059	2.203	1.879	2.896	3.286	1.792	2.157	2.653	2.977	2.382	1.341	1.426
JUBILACION PROMEDIO	4.148	4.450	2.920	5.108	6.164	3.192	3.608	4.283	4.791	3.901	2.886	2.954

Notas: Elaboración propia en base a la fuente citada.

Actualización a diciembre de 2012, mediante la utilización del promedio anual del Índice de Precios Mixtos, base 1990 = 100.

DIRECCION GENERAL DE PROGRAMACION Y ESTADISTICA HACENDAL.

PROVINCIA DE SANTA FE
EVOLUCION DE LA JUBILACION MENSUAL PROMEDIO ABONADA POR LA CAJA DE JUBILACIONES Y PENSIONES, POR SECTOR
PERIODO 1992 - 2002

En pesos corrientes

SECTOR	Pesos										
	1.992	1.993	1.994	1.995	1.996	1.997	1.998	1.999	2.000	2.001	2.002
POLICIA - LEY 6915-LEY 11373	551	565	563	561	556	551	535	541	528	526	528
POLICIA - LEY 6830-LEY 11530	629	661	670	673	678	689	701	732	714	736	750
DOCENTES	640	644	649	654	667	674	682	710	695	699	703
ADMINIS. CENTRAL	423	516	528	543	564	574	581	605	591	589	589
ADMINIS. PROV. DE IMPUESTOS											
PODER JUDICIAL	1.827	2.328	2.385	2.455	2.847	2.876	3.304	3.355	3.300	3.301	3.300
REGISTRO CIVIL	1.351	1.726	1.688	1.681	1.910	1.905	2.101	2.100	2.119	2.120	2.098
VIALIDAD PROVINCIAL	496	510	530	550	569	574	577	615	585	585	590
ARTE DE CURAR	736	763	763	767	773	774	782	851	785	665	664
IMPRESA OFICIAL	631	709	716	720	724	724	728	787	722	723	725
CAJA PREV. SOCIAL	2.363	2.780	2.870	2.897	3.041	3.097	3.181	3.277	3.193	3.106	3.058
OBRAS SANITARIAS	600	582	608	636	719	716	714	757	723	723	727
A.S.S.A											
PODER LEGISLATIVO	1.801	2.539	2.550	2.505	2.562	2.527	2.444	2.470	2.464	2.485	2.174
BANCARIOS	1.115	1.493	1.478	1.477	1.472	1.460	1.451	1.462	1.435	1.430	1.430
EMP. PROV. ENERGIA	1.501	1.696	1.747	1.771	1.883	1.899	1.983	2.049	2.005	1.995	1.990
MUNICIP. Y COMUNAS	331	368	398	418	447	465	487	532	506	515	522
JUBILACION PROMEDIO	658	745	758	770	799	804	826	853	831	832	838

Fuente: Caja de Jubilaciones y Pensiones de la Provincia.

Notas: Elaboración propia en base a la citada fuente.

Datos al 31 de diciembre de cada año.

DIRECCION GENERAL DE PROGRAMACION Y ESTADISTICA HACENDAL.

PROVINCIA DE SANTA FE

EVOLUCION DE LA JUBILACION MENSUAL PROMEDIO ABONADA POR LA CAJA DE JUBILACIONES Y PENSIONES, POR SECTOR

PERIODO 1992 - 2002

En pesos constantes de diciembre de 2012

SECTOR	1.992	1.993	1.994	1.995	1.996	1.997	1.998	1.999	2.000	2.001	2.002
POLICIA - LEY 6915-LEY 11373	2.598	2.512	2.445	2.308	2.246	2.218	2.179	2.258	2.172	2.201	1.480
POLICIA - LEY 6830-LEY 11530	2.967	2.940	2.910	2.769	2.738	2.774	2.855	3.058	2.937	3.079	2.100
DOCENTES	3.019	2.863	2.818	2.691	2.694	2.713	2.778	2.966	2.860	2.925	1.969
ADMINIS. CENTRAL	1.993	2.295	2.293	2.234	2.278	2.311	2.366	2.528	2.430	2.463	1.649
ADMINIS. PROV. DE IMPUESTOS											
PODER JUDICIAL	8.616	10.352	10.357	10.101	11.498	11.579	13.457	14.013	13.579	13.812	9.240
REGISTRO CIVIL	6.369	7.676	7.330	6.916	7.714	7.669	8.557	8.771	8.718	8.871	5.876
VIALIDAD PROVINCIAL	2.338	2.266	2.302	2.263	2.298	2.311	2.350	2.569	2.407	2.449	1.651
ARTE DE CURAR	3.470	3.392	3.313	3.156	3.122	3.116	3.185	3.553	3.230	2.784	1.859
IMPRESA OFICIAL	2.974	3.154	3.109	2.962	2.924	2.915	2.965	3.287	2.972	3.025	2.031
CAJA PREV. SOCIAL	11.144	12.364	12.464	11.920	12.282	12.468	12.956	13.686	13.137	12.998	8.564
OBRAS SANITARIAS	2.829	2.588	2.640	2.617	2.904	2.883	2.908	3.162	2.974	3.026	2.037
A.S.S.A											
PODER LEGISLATIVO	8.491	11.293	11.074	10.307	10.347	10.173	9.954	10.315	10.138	10.400	6.089
BANCARIOS	5.260	6.640	6.419	6.077	5.945	5.878	5.910	6.108	5.905	5.984	4.004
EMP. PROV. ENERGIA	7.079	7.542	7.587	7.287	7.605	7.645	8.077	8.559	8.249	8.347	5.571
MUNICIP. Y COMUNAS	1.559	1.638	1.728	1.720	1.805	1.872	1.983	2.221	2.083	2.154	1.460
JUBILACION PROMEDIO	3.103	3.313	3.292	3.168	3.227	3.237	3.363	3.564	3.421	3.483	2.347

Notas: Elaboración propia en base a la fuente citada.

Actualización a diciembre de 2012, mediante la utilización del promedio anual del Índice de Precios Mixtos, base 1990 =100.

DIRECCION GENERAL DE PROGRAMACION Y ESTADISTICA HACENDAL.

PROVINCIA DE SANTA FE
EVOLUCION DE LA JUBILACION MENSUAL PROMEDIO ABONADA POR LA CAJA DE JUBILACIONES Y PENSIONES, POR SECTOR
PERIODO 1980 - 2012

En pesos corrientes

SECTOR	Pesos									
	2.003	2.004	2.005	2.006	2.007	2.008	2.009	2.010	2.011	2.012
POLICIA - LEY 6915-LEY 11373	529	532	839	961	1.294	1.726	1.728	2.390	3.771	6.294
POLICIA - LEY 6830-LEY 11530	766	781	1.232	1.498	2.039	2.739	2.700	3.674	5.650	8.911
DOCENTES	708	795	1.049	1.401	2.063	3.086	3.583	4.640	6.282	9.799
ADMINIS. CENTRAL	589	663	909	1.051	1.483	1.993	2.251	2.989	4.013	6.268
ADMINIS. PROV. DE IMPUESTOS			2.098	2.445	3.428	4.562	5.249	6.940	8.867	15.523
PODER JUDICIAL	3.324	3.487	4.167	5.033	5.952	7.971	9.562	13.505	16.573	29.377
REGISTRO CIVIL	2.096	2.159	2.603	3.056	3.817	4.904	5.466	7.374	9.151	14.732
VIALIDAD PROVINCIAL	593	650	1.003	1.286	1.612	2.152	2.488	3.297	4.678	7.150
ARTE DE CURAR	656	765	1.057	1.206	1.665	2.753	2.967	4.290	6.124	9.733
IMPRENTA OFICIAL	721	894	1.131	1.743	2.336	3.313	3.609	4.754	6.375	10.027
CAJA PREV. SOCIAL	3.083	3.062	3.271	3.706	5.322	7.095	8.051	10.777	14.317	22.172
OBRAS SANITARIAS	732	741	1.035	1.142	1.550	2.196	2.341	3.135	4.787	7.754
A.S.S.A									6.699	12.233
PODER LEGISLATIVO	2.097	2.065	2.425	3.213	4.445	6.331	7.008	9.250	12.337	20.372
BANCARIOS	1.424	1.420	1.702	1.982	2.928	3.746	4.310	5.450	8.940	12.832
EMP. PROV. ENERGIA	1.978	1.977	2.332	3.499	4.273	5.959	5.892	7.518	10.380	16.618
MUNICIP. Y COMUNAS	527	548	838	954	1.361	2.233	2.084	2.785	3.807	6.188
JUBILACION PROMEDIO	842	906	1.216	1.530	2.120	3.000	3.313	4.375	6.037	9.542

Fuente: Caja de Jubilaciones y Pensiones de la Provincia.

Notas: Elaboración propia en base a la citada fuente.

Datos al 31 de diciembre de cada año.

DIRECCION GENERAL DE PROGRAMACION Y ESTADISTICA HACENDAL.

PROVINCIA DE SANTA FE
EVOLUCION DE LA JUBILACION MENSUAL PROMEDIO ABONADA POR LA CAJA DE JUBILACIONES Y PENSIONES, POR SECTOR
PERIODO 1980 - 2012

En pesos constantes de diciembre de 2012

SECTOR	2.003	2.004	2.005	2.006	2.007	2.008	2.009	2.010	2.011	2.012
POLICIA - LEY 6915-LEY 11373	1.277	1.212	1.753	1.814	2.234	2.689	2.526	3.111	4.419	7.374
POLICIA - LEY 6830-LEY 11530	1.850	1.781	2.574	3.416	3.519	4.267	3.948	4.782	6.620	10.440
DOCENTES	1.708	1.814	2.191	3.195	3.560	4.809	5.238	6.040	7.360	11.480
ADMINIS. CENTRAL	1.421	1.512	1.898	2.396	2.559	3.106	3.291	3.891	4.702	7.344
ADMINIS. PROV.DE IMPUESTOS			4.384	5.578	5.914	7.108	7.673	9.034	10.389	18.186
PODER JUDICIAL	8.024	7.952	8.707	11.479	10.270	12.419	13.979	17.581	19.417	34.418
REGISTRO CIVIL	5.059	4.923	5.438	6.969	6.586	7.640	7.991	9.600	10.721	17.260
VIALIDAD PROVINCIAL	1.431	1.483	2.095	2.933	2.781	3.352	3.637	4.292	5.481	8.377
ARTE DE CURAR	1.583	1.744	2.209	2.751	2.872	4.290	4.337	5.584	7.175	11.403
IMPRENTA OFICIAL	1.739	2.039	2.362	3.976	4.031	5.161	5.276	6.189	7.469	11.748
CAJA PREV. SOCIAL	7.442	6.984	6.834	8.454	9.184	11.054	11.769	14.029	16.774	25.977
OBRAS SANITARIAS	1.767	1.690	2.163	2.605	2.674	3.421	3.423	4.081	5.608	9.085
A.S.S.A									7.848	14.332
PODER LEGISLATIVO	5.062	4.709	5.067	7.329	7.669	9.864	10.245	12.041	14.454	23.867
BANCARIOS	3.438	3.239	3.555	4.521	5.053	5.836	6.301	7.094	10.474	15.033
EMP. PROV. ENERGIA	4.774	4.510	4.873	7.981	7.374	9.284	8.613	9.787	12.161	19.469
MUNICIP. Y COMUNAS	1.273	1.250	1.751	2.177	2.348	3.478	3.047	3.626	4.460	7.250
JUBILACION PROMEDIO	2.033	2.066	2.540	3.490	3.658	4.673	4.843	5.696	7.073	11.179

Notas: Elaboración propia en base a la fuente citada.

Actualización a diciembre de 2012, mediante la utilización del promedio anual del Índice de Precios Mixtos, base 1990 =100.

DIRECCION GENERAL DE PROGRAMACION Y ESTADISTICA HACENDAL.

PROVINCIA DE SANTA FE
SECTOR PUBLICO PROVINCIAL
EVOLUCION DE LA JUBILACION MENSUAL PROMEDIO DEL SISTEMA
PERIODO 1980-2012

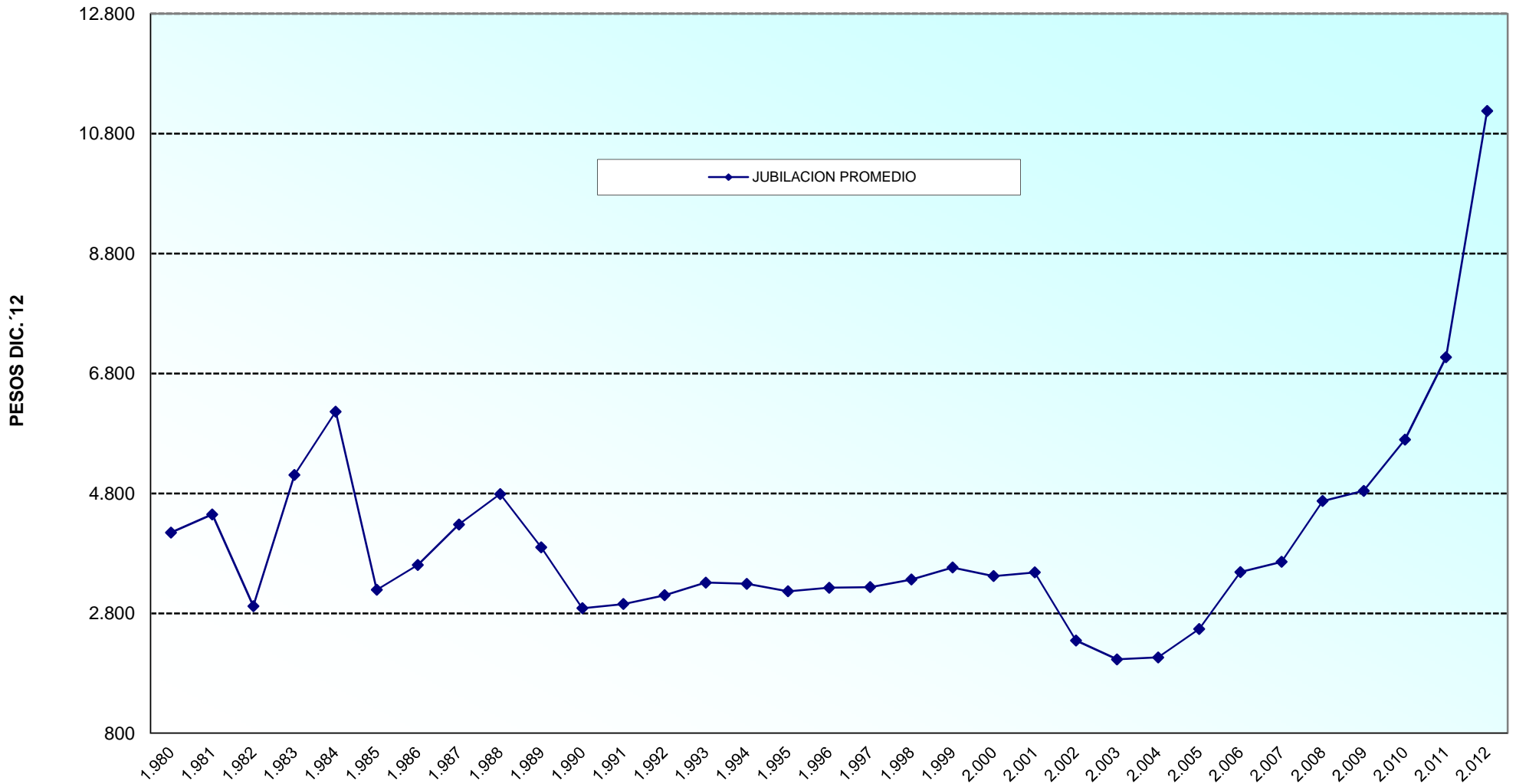

PROVINCIA DE SANTA FE

EVOLUCION DE LA PENSION MENSUAL PROMEDIO ABONADA POR LA CAJA DE JUBILACIONES Y PENSIONES, POR SECTOR

PERIODO 1980 - 1991

En pesos corrientes

SECTOR	Pesos Ley 18.188			Pesos Argentinos		Australes						
	1.980	1.981	1.982	1.983	1.984	1.985	1.986	1.987	1.988	1.989	1.990	1.991
POLICIA - LEY 6915-LEY 11373	1.187.906	2.617.986	5.165.440	3.763	25.453	113	269	689	3.138	80.888	1.516.806	3.545.801
POLICIA - LEY 6830-LEY 11530	1.569.057	3.443.284	6.458.666	4.797	31.725	146	332	851	3.756	97.080	1.627.031	3.855.206
DOCENTES	978.473	2.163.343	4.489.903	3.738	38.426	138	269	787	4.506	77.748	1.561.746	4.257.826
ADMINIS. CENTRAL	663.226	1.486.459	3.697.868	2.810	22.501	78	174	438	2.968	91.724	1.282.604	2.640.593
ADMINIS. PROV.DE IMPUESTOS												
PODER JUDICIAL	2.005.655	4.453.202	7.984.081	7.673	63.943	299	388	1.168	6.983	329.948	5.546.636	11.961.900
REGISTRO CIVIL	1.422.009	3.090.578	5.875.876	6.125	56.883	266	345	1.038	5.897	256.526	3.336.601	8.846.010
VIALIDAD PROVINCIAL	579.661	1.303.904	3.280.857	2.589	28.403	100	167	547	2.674	78.726	1.350.076	2.409.783
ARTE DE CURAR	834.531	1.878.811	4.059.128	2.567	21.279	73	149	344	2.070	65.025	1.076.805	4.014.807
IMPRESA OFICIAL	628.321	1.994.202	4.202.812	5.148	42.310	215	284	649	3.935	95.728	1.788.558	3.323.336
CAJA PREV. SOCIAL	3.356.884	7.369.726	12.500.586	8.288	46.499	172	660	1.516	12.135	332.466	5.887.999	10.977.170
OBRAS SANITARIAS												3.665.758
A.S.S.A.												
PODER LEGISLATIVO	3.241.964	7.071.209	13.251.765	12.175	88.194	367	649	1.578	10.240	533.758	5.488.629	12.966.636
BANCARIOS	2.683.688	5.911.802	10.280.547	8.339	66.538	286	677	1.719	9.714	366.297	4.312.874	7.879.101
EMP. PROV. ENERGIA	1.820.517	3.694.747	6.832.495	4.801	26.917	152	192	686	4.246	116.538	2.325.321	5.581.709
MUNICIP. Y COMUNAS	514.632	1.131.679	3.187.176	2.205	16.602	66	148	405	2.240	60.669	885.355	2.200.001
PENSION MENSUAL PROMEDIO	1.228.203	2.723.189	5.423.489	4.283	32.533	137	281	743	3.944	120.844	1.896.562	4.264.831

Fuente: Caja de Jubilaciones y Pensiones de la Provincia.

Nota: Elaboración propia en base a la citada fuente.

Datos al 31 de diciembre de cada año.

DIRECCION GENERAL DE PROGRAMACION Y ESTADISTICA HACENDAL.

PROVINCIA DE SANTA FE

EVOLUCION DE LA PENSION MENSUAL PROMEDIO ABONADA POR LA CAJA DE JUBILACIONES Y PENSIONES, POR SECTOR

PERIODO 1980 - 1991

En pesos constantes de diciembre de 2012

SECTOR	1.980	1.981	1.982	1.983	1.984	1.985	1.986	1.987	1.988	1.989	1.990	1.991
POLICIA - LEY 6915-LEY 11373	3.217	3.422	2.195	3.528	3.406	1.966	2.650	2.987	2.849	2.164	1.981	1.926
POLICIA - LEY 6830-LEY 11530	4.249	4.501	2.745	4.497	4.245	2.541	3.270	3.689	3.410	2.598	2.124	2.094
DOCENTES	2.650	2.828	1.908	3.504	5.141	2.401	2.650	3.412	4.091	2.080	2.039	2.313
ADMINIS. CENTRAL	1.796	1.943	1.572	2.634	3.011	1.357	1.714	1.899	2.695	2.454	1.675	1.434
ADMINIS. PROV.DE IMPUESTOS												
PODER JUDICIAL	5.431	5.821	3.393	7.193	8.555	5.203	3.822	5.063	6.340	8.828	7.242	6.498
REGISTRO CIVIL	3.851	4.040	2.497	5.742	7.611	4.629	3.398	4.500	5.354	6.864	4.357	4.805
VIALIDAD PROVINCIAL	1.570	1.704	1.394	2.427	3.800	1.740	1.645	2.371	2.428	2.106	1.763	1.309
ARTE DE CURAR	2.260	2.456	1.725	2.406	2.847	1.270	1.468	1.491	1.879	1.740	1.406	2.181
IMPRESA OFICIAL	1.701	2.607	1.786	4.826	5.661	3.741	2.797	2.813	3.572	2.561	2.335	1.805
CAJA PREV. SOCIAL	9.090	9.633	5.313	7.770	6.221	2.993	6.501	6.572	11.017	8.896	7.688	5.963
OBRAS SANITARIAS												1.991
A.S.S.A.												
PODER LEGISLATIVO	8.779	9.243	5.632	11.414	11.800	6.386	6.393	6.841	9.297	14.282	7.167	7.044
BANCARIOS	7.267	7.727	4.369	7.818	8.903	4.977	6.668	7.452	8.819	9.801	5.631	4.280
EMP. PROV. ENERGIA	4.930	4.829	2.904	4.501	3.601	2.645	1.891	2.974	3.855	3.118	3.036	3.032
MUNICIP. Y COMUNAS	1.394	1.479	1.354	2.067	2.221	1.149	1.458	1.756	2.034	1.623	1.156	1.195
PENSION MENSUAL PROMEDIO	3.326	3.560	2.305	4.015	4.353	2.384	2.768	3.221	3.581	3.233	2.476	2.317

Notas: Elaboración propia en base a la fuente citada.

Actualización a diciembre de 2012, mediante la utilización del promedio anual del Índice de Precios Mixtos, base 1990 =100.

DIRECCION GENERAL DE PROGRAMACION Y ESTADISTICA HACENDAL.

PROVINCIA DE SANTA FE

EVOLUCION DE LA PENSION MENSUAL PROMEDIO ABONADA POR LA CAJA DE JUBILACIONES Y PENSIONES, POR SECTOR

PERIODO 1992 - 2002

En pesos corrientes

SECTOR	Pesos										
	1.992	1.993	1.994	1.995	1.996	1.997	1.998	1.999	2.000	2.001	2.002
POLICIA - LEY 6915-LEY 11373	414	416	420	423	420	420	419	420	415	412	413
POLICIA - LEY 6830-LEY 11530	449	465	473	475	475	478	479	498	480	481	482
DOCENTES	538	535	537	534	535	530	526	550	517	511	510
ADMINIS. CENTRAL	327	390	393	396	401	402	405	422	409	411	415
ADMINIS. PROV.DE IMPUESTOS											
PODER JUDICIAL	1.251	1.620	1.630	1.635	1.923	1.933	2.221	2.287	2.267	2.253	2.263
REGISTRO CIVIL	966	1.254	1.243	1.258	1.450	1.468	1.593	1.618	1.607	1.574	1.587
VIALIDAD PROVINCIAL	305	310	315	313	316	319	322	347	331	333	336
ARTE DE CURAR	467	476	482	484	486	490	493	510	502	411	414
IMPRESA OFICIAL	433	496	503	512	508	511	513	512	512	510	508
CAJA PREV. SOCIAL	1.345	1.741	1.849	1.865	2.127	2.150	2.177	2.091	2.155	2.327	2.327
OBRAS SANITARIAS	382	415	387	384	452	461	456	459	447	444	452
A.S.S.A.											
PODER LEGISLATIVO	1.312	1.739	1.775	1.783	1.847	1.832	1.854	1.863	1.828	1.794	1.782
BANCARIOS	831	1.126	1.136	1.129	1.114	1.104	1.113	1.138	1.116	1.116	1.107
EMP. PROV. ENERGIA	749	874	938	1.015	1.095	1.118	1.153	1.227	1.199	1.210	1.208
MUNICIP. Y COMUNAS	260	276	278	281	283	282	286	316	294	297	299
PENSION MENSUAL PROMEDIO	491	556	561	564	585	587	605	628	610	606	607

Fuente: Caja de Jubilaciones y Pensiones de la Provincia.

Nota: Elaboración propia en base a la citada fuente.

Datos al 31 de diciembre de cada año.

DIRECCION GENERAL DE PROGRAMACION Y ESTADISTICA HACENDAL.

PROVINCIA DE SANTA FE

EVOLUCION DE LA PENSION MENSUAL PROMEDIO ABONADA POR LA CAJA DE JUBILACIONES Y PENSIONES, POR SECTOR

PERIODO 1992 - 2002

En pesos constantes de diciembre de 2012

SECTOR	1.992	1.993	1.994	1.995	1.996	1.997	1.998	1.999	2.000	2.001	2.002
POLICIA - LEY 6915-LEY 11373	1.953	1.850	1.824	1.740	1.696	1.691	1.707	1.755	1.708	1.726	1.158
POLICIA - LEY 6830-LEY 11530	2.117	2.068	2.054	1.954	1.918	1.924	1.951	2.081	1.975	2.012	1.349
DOCENTES	2.537	2.379	2.332	2.197	2.161	2.134	2.142	2.299	2.128	2.137	1.429
ADMINIS. CENTRAL	1.542	1.735	1.707	1.629	1.620	1.618	1.650	1.763	1.683	1.719	1.163
ADMINIS. PROV.DE IMPUESTOS											
PODER JUDICIAL	5.900	7.205	7.079	6.727	7.767	7.782	9.046	9.554	9.328	9.427	6.338
REGISTRO CIVIL	4.556	5.577	5.398	5.176	5.856	5.910	6.488	6.757	6.614	6.585	4.443
VIALIDAD PROVINCIAL	1.438	1.379	1.368	1.288	1.276	1.284	1.311	1.450	1.361	1.394	941
ARTE DE CURAR	2.202	2.117	2.093	1.991	1.963	1.973	2.008	2.129	2.066	1.719	1.159
IMPRESA OFICIAL	2.042	2.206	2.184	2.107	2.052	2.057	2.089	2.140	2.107	2.133	1.422
CAJA PREV. SOCIAL	6.343	7.743	8.030	7.673	8.590	8.656	8.867	8.733	8.869	9.737	6.517
OBRAS SANITARIAS	1.801	1.846	1.681	1.580	1.826	1.856	1.857	1.919	1.838	1.857	1.266
A.S.S.A.											
PODER LEGISLATIVO	6.187	7.734	7.708	7.336	7.460	7.375	7.551	7.780	7.522	7.507	4.991
BANCARIOS	3.919	5.008	4.933	4.645	4.499	4.445	4.533	4.753	4.591	4.671	3.101
EMP. PROV. ENERGIA	3.532	3.887	4.073	4.176	4.422	4.501	4.696	5.125	4.932	5.062	3.383
MUNICIP. Y COMUNAS	1.226	1.228	1.207	1.156	1.143	1.135	1.165	1.321	1.209	1.242	838
PENSION MENSUAL PROMEDIO	2.316	2.473	2.436	2.321	2.363	2.363	2.464	2.624	2.510	2.536	1.699

Notas: Elaboración propia en base a la fuente citada.

Actualización a diciembre de 2012, mediante la utilización del promedio anual del Índice de Precios Mixtos, base 1990 =100.

DIRECCION GENERAL DE PROGRAMACION Y ESTADISTICA HACENDAL.

PROVINCIA DE SANTA FE

EVOLUCION DE LA PENSION MENSUAL PROMEDIO ABONADA POR LA CAJA DE JUBILACIONES Y PENSIONES, POR SECTOR

PERIODO 2003 - 2012

En pesos corrientes

SECTOR	Pesos									
	2.003	2.004	2.005	2.006	2.007	2.008	2.009	2.010	2.011	2.012
POLICIA - LEY 6915-LEY 11373	414	414	589	672	871	1.143	1.675	1.387	2.138	3.240
POLICIA - LEY 6830-LEY 11530	483	486	724	862	1.087	1.407	1.314	1.738	2.704	4.140
DOCENTES	510	566	776	1.035	1.412	2.086	2.189	2.770	3.781	5.611
ADMINIS. CENTRAL	416	470	646	764	1.034	1.408	1.511	1.966	2.665	4.125
ADMINIS. PROV.DE IMPUESTOS			1.449	1.581	2.240	3.110	3.258	4.335	5.827	10.074
PODER JUDICIAL	2.265	2.350	2.668	3.250	3.826	5.102	5.815	8.206	10.219	18.443
REGISTRO CIVIL	1.603	1.695	1.857	2.552	2.596	3.299	3.812	5.172	6.395	10.766
VIALIDAD PROVINCIAL	339	375	564	714	893	1.183	1.290	1.711	2.336	3.527
ARTE DE CURAR	421	492	711	833	1.076	1.657	1.864	2.548	3.525	5.520
IMPRESA OFICIAL	513	634	752	1.321	1.491	2.048	2.223	2.949	3.923	6.311
CAJA PREV. SOCIAL	2.355	2.284	2.144	2.390	3.215	4.603	5.006	6.489	8.921	16.216
OBRAS SANITARIAS	449	456	658	703	930	1.231	1.301	1.737	2.556	3.994
A.S.S.A.										5.899
PODER LEGISLATIVO	1.798	1.781	1.954	2.655	3.538	4.887	4.955	6.257	8.637	12.818
BANCARIOS	1.112	1.104	1.262	3.086	2.661	2.766	3.164	3.931	6.543	9.281
EMP. PROV. ENERGIA	1.211	1.208	1.517	2.157	2.602	3.600	3.577	4.649	6.469	10.281
MUNICIP. Y COMUNAS	303	323	501	631	796	1.363	1.151	1.500	2.057	3.335
PENSION MENSUAL PROMEDIO	609	635	844	1.037	1.337	1.835	1.879	2.473	3.508	5.483

Fuente: Caja de Jubilaciones y Pensiones de la Provincia.

Nota: Elaboración propia en base a la citada fuente.

Datos al 31 de diciembre de cada año.

DIRECCION GENERAL DE PROGRAMACION Y ESTADISTICA HACENDAL.

PROVINCIA DE SANTA FE

EVOLUCION DE LA PENSION MENSUAL PROMEDIO ABONADA POR LA CAJA DE JUBILACIONES Y PENSIONES, POR SECTOR

PERIODO 2003 - 2012

En pesos constantes de diciembre de 2012

SECTOR	2.003	2.004	2.005	2.006	2.007	2.008	2.009	2.010	2.011	2.012
POLICIA - LEY 6915-LEY 11373	999	943	1.231	1.268	1.503	1.781	2.449	1.805	2.505	3.796
POLICIA - LEY 6830-LEY 11530	1.167	1.109	1.512	1.628	1.876	2.191	1.921	2.263	3.168	4.851
DOCENTES	1.231	1.291	1.621	1.955	2.437	3.250	3.200	3.606	4.430	6.574
ADMINIS. CENTRAL	1.005	1.071	1.350	1.443	1.785	2.194	2.209	2.559	3.122	4.833
ADMINIS. PROV.DE IMPUESTOS			3.028	2.985	3.864	4.845	4.763	5.643	6.827	11.802
PODER JUDICIAL	5.467	5.360	5.575	6.136	6.601	7.949	8.500	10.682	11.973	21.607
REGISTRO CIVIL	3.868	3.865	3.880	4.818	4.479	5.140	5.573	6.733	7.493	12.614
VIALIDAD PROVINCIAL	818	856	1.179	1.348	1.541	1.843	1.885	2.227	2.737	4.132
ARTE DE CURAR	1.015	1.122	1.487	1.573	1.857	2.582	2.725	3.317	4.130	6.467
IMPRESA OFICIAL	1.239	1.447	1.571	2.493	2.572	3.191	3.250	3.838	4.597	7.394
CAJA PREV. SOCIAL	5.685	5.210	4.479	4.513	5.547	7.172	7.318	8.447	10.452	18.999
OBRAS SANITARIAS	1.084	1.039	1.374	1.328	1.605	1.917	1.902	2.261	2.995	4.679
A.S.S.A.										
PODER LEGISLATIVO	4.341	4.063	4.082	5.014	6.105	7.614	7.244	8.145	10.119	15.017
BANCARIOS	2.685	2.517	2.637	5.826	4.592	4.309	4.625	5.117	7.665	10.873
EMP. PROV. ENERGIA	2.924	2.755	3.170	4.072	4.490	5.609	5.229	6.051	7.579	12.045
MUNICIP. Y COMUNAS	732	738	1.046	1.192	1.373	2.123	1.683	1.953	2.410	3.907
PENSION MENSUAL PROMEDIO	1.470	1.449	1.763	1.958	2.306	2.858	2.747	3.219	4.110	6.424

Notas: Elaboración propia en base a la fuente citada.

Actualización a diciembre de 2012, mediante la utilización del promedio anual del Índice de Precios Mixtos, base 1990 =100.

PROVINCIA DE SANTA FE
SECTOR PUBLICO PROVINCIAL
EVOLUCION DE LA PENSION MENSUAL PROMEDIO DEL SISTEMA
PERIODO 1980-2012

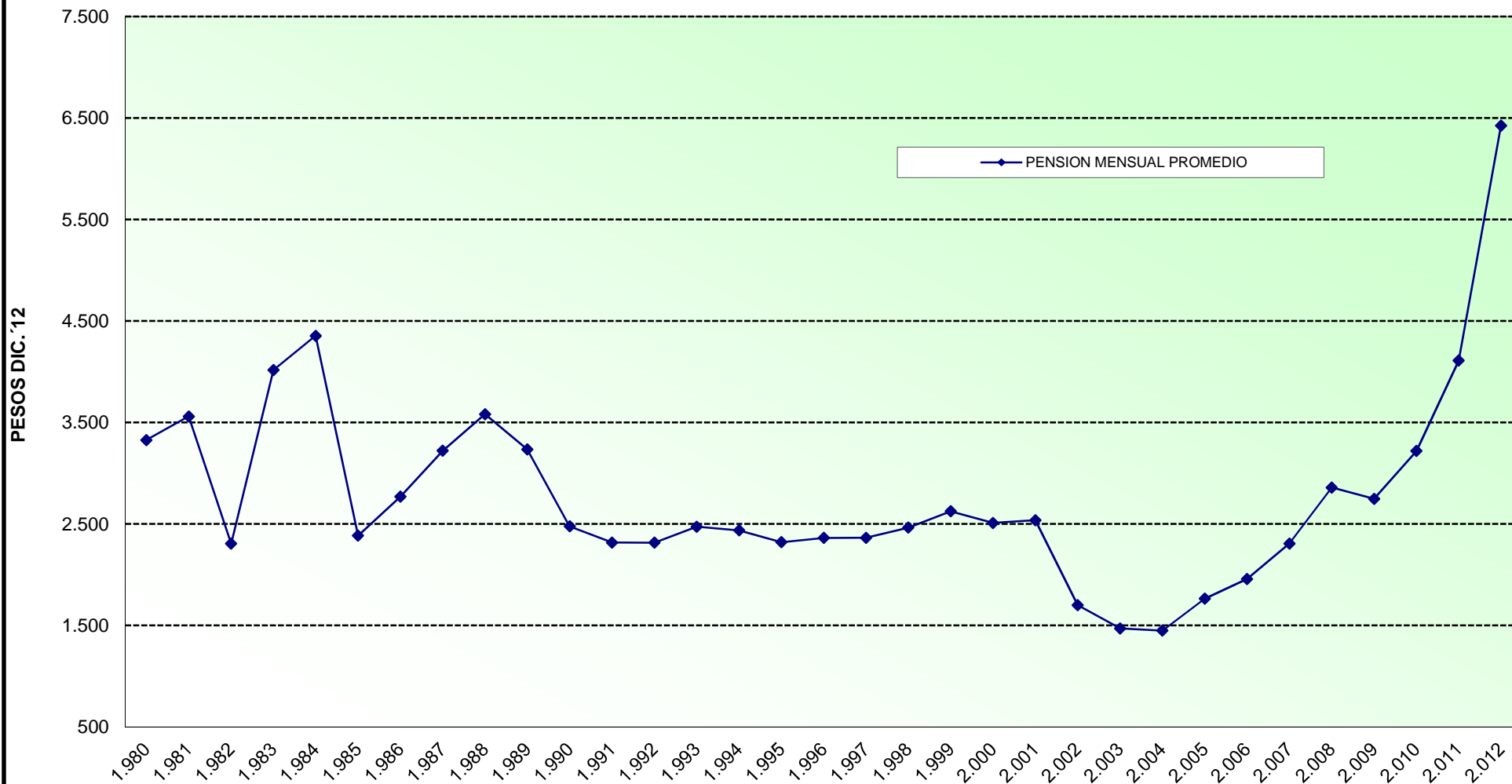

PROVINCIA DE SANTA FE

CAJA DE JUBILACIONES Y PENSIONES

COMPARACION RELATIVA DE LA JUBILACION MENSUAL PROMEDIO ABONADA EN EL SISTEMA CON LAS JUBILACIONES MENSUALES PROMEDIO DE LOS DISTINTOS SECTORES QUE INCLUYE.

PERIODO 1980 - 1991

SECTOR	1.980	1.981	1.982	1.983	1.984	1.985	1.986	1.987	1.988	1.989	1.990	1.991
POLICIA - LEY 6915-LEY 11373	103,75	103,47	100,77	93,14	74,16	82,31	95,55	90,69	76,90	71,25	87,39	85,39
POLICIA - LEY 6830-LEY 11530	144,73	142,89	130,22	123,14	95,59	109,02	125,31	118,72	97,67	92,57	99,47	99,08
DOCENTES	76,28	76,94	81,20	81,56	103,47	94,30	83,81	91,70	94,90	60,09	75,76	91,69
ADMINIS. CENTRAL	59,93	61,97	74,40	75,83	74,28	65,41	69,89	65,08	76,01	84,29	68,92	60,91
ADMINIS. PROV.DE IMPUESTOS												
PODER JUDICIAL	181,11	181,21	160,38	199,21	204,56	243,12	160,80	177,43	196,06	333,14	361,54	321,02
REGISTRO CIVIL	107,47	106,23	102,40	143,62	158,95	186,43	121,21	135,63	152,26	243,95	207,53	223,79
VIALIDAD PROVINCIAL	62,82	62,48	71,87	73,44	104,02	91,58	74,53	90,69	77,43	83,63	95,95	70,12
ARTE DE CURAR	86,37	89,47	93,01	77,08	80,35	74,68	76,99	64,07	67,92	78,05	79,20	114,41
IMPRENTA OFICIAL	55,38	80,96	83,27	125,89	127,09	160,26	111,93	94,53	105,63	94,37	117,96	89,80
CAJA PREV. SOCIAL	236,40	250,74	219,23	203,63	170,04	166,80	270,54	231,07	316,30	253,21	443,74	379,69
OBRAS SANITARIAS												99,72
A.S.S.A.												
PODER LEGISLATIVO	284,91	293,19	304,39	324,33	283,22	291,09	273,27	254,05	277,35	533,81	346,88	314,95
BANCARIOS	253,34	252,15	213,53	214,66	206,08	221,86	258,53	245,34	253,33	346,52	270,09	198,24
EMP. PROV. ENERGIA	184,38	168,03	141,35	111,62	79,53	119,38	79,72	107,49	134,77	137,20	191,49	223,74
MUNICIP. Y COMUNAS	49,64	49,50	64,37	56,69	53,31	56,15	59,79	61,94	62,14	61,06	46,47	48,28
JUBILACION MENSUAL PROMEDIO	100,00	100,00	100,00	100,00	100,00	100,00	100,00	100,00	100,00	100,00	100,00	100,00

Nota: Para realizar el análisis comparativo se tomaron como base las jubilaciones y pensiones promedio del sistema de cada año considerado.

DIRECCION GENERAL DE PROGRAMACION Y ESTADISTICA HACENDAL.

PROVINCIA DE SANTA FE

CAJA DE JUBILACIONES Y PENSIONES

COMPARACION RELATIVA DE LA PENSION MENSUAL PROMEDIO ABONADA EN EL SISTEMA CON LAS PENSIONES MENSUALES PROMEDIO DE LOS DISTINTOS SECTORES QUE INCLUYE

PERIODO 1980 - 1991

SECTOR	1.980	1.981	1.982	1.983	1.984	1.985	1.986	1.987	1.988	1.989	1.990	1.991
POLICIA - LEY 6915-LEY 11373	96,72	96,14	95,24	87,86	78,24	82,48	95,73	92,73	79,56	66,94	79,98	83,14
POLICIA - LEY 6830-LEY 11530	127,75	126,44	119,09	112,00	97,52	106,57	118,15	114,54	95,23	80,33	85,79	90,40
DOCENTES	79,67	79,44	82,79	87,28	118,11	100,73	95,73	105,92	114,25	64,34	82,35	99,84
ADMINIS. CENTRAL	54,00	54,59	68,18	65,61	69,16	56,93	61,92	58,95	75,25	75,90	67,63	61,92
ADMINIS. PROV.DE IMPUESTOS												
PODER JUDICIAL	163,30	163,53	147,21	179,15	196,55	218,25	138,08	157,20	177,05	273,04	292,46	280,48
REGISTRO CIVIL	115,78	113,49	108,34	143,01	174,85	194,16	122,78	139,70	149,52	212,28	175,93	207,42
VIALIDAD PROVINCIAL	47,20	47,88	60,49	60,45	87,31	72,99	59,43	73,62	67,80	65,15	71,19	56,50
ARTE DE CURAR	67,95	68,99	74,84	59,93	65,41	53,28	53,02	46,30	52,48	53,81	56,78	94,14
IMPRENTA OFICIAL	51,16	73,23	77,49	120,20	130,05	156,93	101,07	87,35	99,77	79,22	94,31	77,92
CAJA PREV. SOCIAL	273,32	270,63	230,49	193,51	142,93	125,55	234,88	204,04	307,68	275,12	310,46	257,39
OBRAS SANITARIAS												85,95
A.S.S.A.												
PODER LEGISLATIVO	263,96	259,67	244,34	284,26	271,09	267,88	230,96	212,38	259,63	441,69	289,40	304,04
BANCARIOS	218,51	217,09	189,56	194,70	204,52	208,76	240,93	231,36	246,30	303,12	227,40	184,75
EMP. PROV. ENERGIA	148,23	135,68	125,98	112,09	82,74	110,95	68,33	92,33	107,66	96,44	122,61	130,88
MUNICIP. Y COMUNAS	41,90	41,56	58,77	51,48	51,03	48,18	52,67	54,51	56,80	50,20	46,68	51,58
PENSION MENSUAL PROMEDIO	100,00	100,00	100,00	100,00	100,00	100,00	100,00	100,00	100,00	100,00	100,00	100,00

Nota: Para realizar el análisis comparativo se tomaron como base las jubilaciones y pensiones promedio del sistema de cada año considerado.

DIRECCION GENERAL DE PROGRAMACION Y ESTADISTICA HACENDAL.

PROVINCIA DE SANTA FE

CAJA DE JUBILACIONES Y PENSIONES

COMPARACION RELATIVA DE LA JUBILACION MENSUAL PROMEDIO ABONADA EN EL SISTEMA CON LAS JUBILACIONES MENSUALES PROMEDIO DE LOS DISTINTOS SECTORES QUE INCLUYE.

PERIODO 1992 - 2002

SECTOR	1.992	1.993	1.994	1.995	1.996	1.997	1.998	1.999	2.000	2.001	2.002
POLICIA - LEY 6915-LEY 11373	83,72	75,82	74,27	72,86	69,59	68,53	64,79	63,36	63,50	64,33	63,03
POLICIA - LEY 6830-LEY 11530	95,60	88,72	88,39	87,40	84,86	85,70	84,89	85,81	85,86	90,01	89,44
DOCENTES	97,28	86,40	85,62	84,94	83,48	83,83	82,59	83,23	83,59	85,50	83,89
ADMINIS. CENTRAL	64,22	69,25	69,66	70,52	70,59	71,39	70,36	70,94	71,05	72,01	70,25
ADMINIS. PROV.DE IMPUESTOS											
PODER JUDICIAL	277,65	312,43	314,64	318,83	356,32	357,71	400,13	393,15	396,94	403,77	393,64
REGISTRO CIVIL	205,25	231,67	222,69	218,31	239,05	236,94	254,44	246,09	254,86	259,32	250,30
VIALIDAD PROVINCIAL	75,35	68,39	69,92	71,43	71,21	71,39	69,88	72,08	70,37	71,58	70,33
ARTE DE CURAR	111,84	102,38	100,66	99,61	96,75	96,27	94,70	99,67	94,41	81,39	79,18
IMPRESA OFICIAL	95,85	95,19	94,46	93,51	90,61	90,05	88,16	92,23	86,87	88,44	86,54
CAJA PREV. SOCIAL	359,13	373,13	378,63	376,23	380,60	385,20	385,23	383,97	384,02	379,95	364,80
OBRAS SANITARIAS	91,16	78,11	80,21	82,60	89,99	89,05	86,47	88,72	86,95	88,45	86,76
A.S.S.A.											
PODER LEGISLATIVO	273,64	340,83	336,41	325,32	320,65	314,30	295,98	289,41	296,36	304,01	259,40
BANCARIOS	169,51	200,40	194,99	191,82	184,23	181,59	175,72	171,36	172,62	174,93	170,55
EMP. PROV. ENERGIA	228,12	227,62	230,47	230,00	235,67	236,19	240,15	240,13	241,13	244,01	237,33
MUNICIP. Y COMUNAS	50,24	49,44	52,51	54,29	55,94	57,84	58,98	62,30	60,88	62,97	62,22
JUBILACION MENSUAL PROMEDIO	100,00	100,00	100,00	100,00	100,00	100,00	100,00	100,00	100,00	100,00	100,00

Nota: Para realizar el análisis comparativo se tomaron como base las jubilaciones y pensiones promedio del sistema de cada año considerado.

DIRECCION GENERAL DE PROGRAMACION Y ESTADISTICA HACENDAL.

PROVINCIA DE SANTA FE

CAJA DE JUBILACIONES Y PENSIONES

COMPARACION RELATIVA DE LA PENSION MENSUAL PROMEDIO ABONADA EN EL SISTEMA CON LAS PENSIONES MENSUALES PROMEDIO DE LOS DISTINTOS SECTORES QUE INCLUYE

PERIODO 1992 - 2002

SECTOR	1.992	1.993	1.994	1.995	1.996	1.997	1.998	1.999	2.000	2.001	2.002
POLICIA - LEY 6915-LEY 11373	84,33	74,82	74,87	75,00	71,79	71,55	69,26	66,87	68,06	68,05	68,15
POLICIA - LEY 6830-LEY 11530	91,45	83,63	84,31	84,22	81,20	81,43	79,17	79,31	78,66	79,34	79,38
DOCENTES	109,57	96,22	95,72	94,68	91,45	90,29	86,94	87,60	84,78	84,25	84,13
ADMINIS. CENTRAL	66,60	70,14	70,05	70,21	68,55	68,48	66,94	67,18	67,04	67,78	68,44
ADMINIS. PROV.DE IMPUESTOS											
PODER JUDICIAL	254,79	291,37	290,55	289,89	328,72	329,30	367,11	364,03	371,59	371,68	373,06
REGISTRO CIVIL	196,74	225,54	221,57	223,05	247,86	250,09	263,31	257,48	263,48	259,60	261,52
VIALIDAD PROVINCIAL	62,12	55,76	56,15	55,50	54,02	54,34	53,22	55,27	54,24	54,97	55,38
ARTE DE CURAR	95,11	85,61	85,92	85,82	83,08	83,48	81,49	81,13	82,30	67,76	68,19
IMPRESA OFICIAL	88,19	89,21	89,66	90,78	86,84	87,05	84,79	81,54	83,94	84,09	83,68
CAJA PREV. SOCIAL	273,93	313,13	329,59	330,67	363,59	366,27	359,83	332,77	353,30	383,86	383,59
OBRAS SANITARIAS	77,80	74,64	68,98	68,09	77,26	78,53	75,37	73,13	73,24	73,21	74,52
A.S.S.A.											
PODER LEGISLATIVO	267,21	312,77	316,40	316,13	315,73	312,10	306,45	296,46	299,66	295,96	293,78
BANCARIOS	169,25	202,52	202,50	200,18	190,43	188,07	183,97	181,12	182,88	184,16	182,53
EMP. PROV. ENERGIA	152,55	157,19	167,20	179,96	187,18	190,46	190,58	195,29	196,47	199,57	199,09
MUNICIP. Y COMUNAS	52,95	49,64	49,55	49,82	48,38	48,04	47,27	50,34	48,16	48,97	49,31
PENSION MENSUAL PROMEDIO	100,00	100,00	100,00	100,00	100,00	100,00	100,00	100,00	100,00	100,00	100,00

Nota: Para realizar el análisis comparativo se tomaron como base las jubilaciones y pensiones promedio del sistema de cada año considerado.

DIRECCION GENERAL DE PROGRAMACION Y ESTADISTICA HACENDAL.

PROVINCIA DE SANTA FE

CAJA DE JUBILACIONES Y PENSIONES

COMPARACION RELATIVA DE LA JUBILACION MENSUAL PROMEDIO ABONADA EN EL SISTEMA CON LAS JUBILACIONES MENSUALES PROMEDIO DE LOS DISTINTOS SECTORES QUE INCLUYE.

PERIODO 2003 - 2012

SECTOR	2.003	2.004	2.005	2.006	2.007	2.008	2.009	2.010	2.011	2.012
POLICIA - LEY 6915-LEY 11373	62,81	58,69	69,00	51,97	61,06	57,54	52,16	54,63	62,48	65,97
POLICIA - LEY 6830-LEY 11530	90,97	86,18	101,32	97,90	96,19	91,30	81,51	83,97	93,60	93,39
DOCENTES	84,01	87,79	86,26	91,56	97,32	102,90	108,16	106,05	104,07	102,70
ADMINIS. CENTRAL	69,91	73,18	74,74	68,68	69,96	66,45	67,95	68,31	66,48	65,69
ADMINIS. PROV.DE IMPUESTOS			172,59	159,84	161,68	152,09	158,43	158,61	146,89	162,68
PODER JUDICIAL	394,67	384,92	342,75	328,95	280,75	265,74	288,62	308,66	274,54	307,88
REGISTRO CIVIL	248,82	238,30	214,07	199,72	180,05	163,49	164,99	168,54	151,58	154,40
VIALIDAD PROVINCIAL	70,40	71,78	82,47	84,06	76,04	71,73	75,10	75,35	77,50	74,94
ARTE DE CURAR	77,85	84,41	86,95	78,84	78,53	91,79	89,55	98,04	101,45	102,01
IMPRESA OFICIAL	85,54	98,69	92,99	113,95	110,19	110,43	108,93	108,66	105,60	105,09
CAJA PREV. SOCIAL	366,06	338,06	269,04	242,26	251,06	236,53	243,00	246,30	237,16	232,37
OBRAS SANITARIAS	86,94	81,82	85,16	74,66	73,11	73,20	70,67	71,65	79,30	81,27
A.S.S.A.									110,97	128,20
PODER LEGISLATIVO	248,96	227,93	199,49	210,02	209,65	211,07	211,53	211,40	204,37	213,50
BANCARIOS	169,11	156,77	139,95	129,56	138,13	124,88	130,09	124,55	148,09	134,48
EMP. PROV. ENERGIA	234,80	218,30	191,85	228,72	201,58	198,66	177,84	171,83	171,95	174,16
MUNICIP. Y COMUNAS	62,62	60,51	68,92	62,38	64,20	74,43	62,91	63,65	63,06	64,85
JUBILACION MENSUAL PROMEDIO	100,00	100,00	100,00	100,00	100,00	100,00	100,00	100,00	100,00	100,00

Nota: Para realizar el análisis comparativo se tomaron como base las jubilaciones y pensiones promedio del sistema de cada año considerado.

DIRECCION GENERAL DE PROGRAMACION Y ESTADISTICA HACENDAL.

PROVINCIA DE SANTA FE

CAJA DE JUBILACIONES Y PENSIONES

COMPARACION RELATIVA DE LA PENSION MENSUAL PROMEDIO ABONADA EN EL SISTEMA CON LAS PENSIONES MENSUALES PROMEDIO DE LOS DISTINTOS SECTORES QUE INCLUYE

PERIODO 2003 - 2012

SECTOR	2.003	2.004	2.005	2.006	2.007	2.008	2.009	2.010	2.011	2.012
POLICIA - LEY 6915-LEY 11373	67,95	64,17	69,83	64,78	65,18	62,31	89,15	56,08	60,94	59,10
POLICIA - LEY 6830-LEY 11530	79,39	75,42	85,75	83,17	81,35	76,67	69,91	70,29	77,09	75,51
DOCENTES	83,72	87,82	91,93	99,85	105,66	113,69	116,46	112,02	107,78	102,34
ADMINIS. CENTRAL	68,36	72,85	76,54	73,73	77,39	76,75	80,42	79,51	75,96	75,24
ADMINIS. PROV.DE IMPUESTOS			171,69	152,49	167,56	169,51	173,37	175,29	166,10	183,73
PODER JUDICIAL	371,94	364,62	316,12	313,42	286,23	278,09	309,40	331,84	291,31	336,36
REGISTRO CIVIL	263,17	262,96	220,05	246,11	194,22	179,83	202,83	209,16	182,30	196,36
VIALIDAD PROVINCIAL	55,67	58,24	66,84	68,84	66,80	64,50	68,62	69,17	66,60	64,33
ARTE DE CURAR	69,08	76,34	84,30	80,33	80,50	90,34	99,20	103,04	100,48	100,68
IMPRESA OFICIAL	84,27	98,44	89,09	127,37	111,52	111,64	118,30	119,24	111,84	115,11
CAJA PREV. SOCIAL	386,77	354,42	254,00	230,54	240,52	250,91	266,35	262,42	254,31	295,76
OBRAS SANITARIAS	73,76	70,69	77,92	67,81	69,58	67,08	69,22	70,23	72,86	72,84
A.S.S.A.										
PODER LEGISLATIVO	295,30	276,41	231,48	256,12	264,71	266,38	263,67	253,03	246,20	233,78
BANCARIOS	182,63	171,26	149,54	297,60	199,11	150,76	168,35	158,97	186,50	169,26
EMP. PROV. ENERGIA	198,92	187,42	179,79	208,00	194,68	196,22	190,32	187,99	184,39	187,51
MUNICIP. Y COMUNAS	49,82	50,18	59,32	60,87	59,55	74,27	61,24	60,66	58,64	60,82
PENSION MENSUAL PROMEDIO	100,00	100,00	100,00	100,00	100,00	100,00	100,00	100,00	100,00	100,00

Nota: Para realizar el análisis comparativo se tomaron como base las jubilaciones y pensiones promedio del sistema de cada año considerado.

DIRECCION GENERAL DE PROGRAMACION Y ESTADISTICA HACENDAL.

PROVINCIA DE SANTA FE

CAJA DE JUBILACIONES Y PENSIONES DE LA PROVINCIA DE SANTA FE

TASA DE SUSTITUCION CORRESPONDIENTE A DIVERSOS SECTORES DEL REGIMEN PREVISIONAL PROVINCIAL

SECTOR	AÑO 2000					AÑO 2001					AÑO 2002					AÑO 2003				
	PERSONAL	EROGAC. PERSONAL	SALARIO MEDIO	JUBILACION MEDIA	TASA SUSTITUC.	PERSONAL	EROGAC. PERSONAL	SALARIO MEDIO	JUBILACION MEDIA	TASA SUSTITUC.	PERSONAL	EROGAC. PERSONAL	SALARIO MEDIO	JUBILACION MEDIA	TASA SUSTITUC.	PERSONAL	EROGAC. PERSONAL	SALARIO MEDIO	JUBILACION MEDIA	TASA SUSTITUC.
SEGURIDAD	15.173	14.487.356	955	714	0,75	15.234	14.624.977	960	736	0,77	15.140	14.696.535	971	750	0,77	15.957	16.666.580	1.044	766	0,73
DOCENTES	53.629	34.321.105	640	695	1,09	54.929	34.482.654	628	699	1,11	54.904	34.573.168	630	703	1,12	55.807	38.304.710	686	708	1,03
RESTO DEL PERSONAL (1)(2)	28.316	21.562.694	762	591	0,76	28.518	21.720.809	762	589	0,77	27.554	22.034.425	800	589	0,74	27.406	23.937.395	873	589	0,67
JUDICIALES	2.904	9.087.614	3.129	3.300	1,05	2.978	9.097.554	3.055	3.301	1,08	2.972	9.005.408	3.030	3.300	1,09	2.992	8.847.083	2.957	3.324	1,12
VIALES	1.276	1.317.781	1.033	585	0,57	1.252	1.295.389	1.035	585	0,57	1.237	1.262.927	1.021	590	0,58	1.218	1.347.445	1.106	593	0,54
SALUD	2.140	1.740.418	813	785	0,97	1.907	1.752.994	919	665	0,72	3.043	2.730.024	897	664	0,74	3.096	2.826.286	913	656	0,72
GRÁFICO	140	122.558	875	722	0,82	141	123.147	873	723	0,83	140	122.437	875	725	0,83	138	128.982	935	721	0,77
OBRAS SANITARIAS	130	111.581	858	723	0,84	72	106.174	1.475	723	0,49	72	104.241	1.448	727	0,50	72	103.730	1.441	732	0,51
EMPRESA PROV. DE LA ENERGIA	3.160	10.429.396	3.300	2.005	0,61	3.097	7.777.169	2.511	1.995	0,79	3.061	7.384.430	2.412	1.990	0,82	3.038	7.364.544	2.424	1.978	0,82
LEGISLATIVO	1.363	2.475.512	1.816	2.464	1,36	1.216	2.261.419	1.860	2.485	1,34	1.146	1.988.803	1.735	2.174	1,25	1.087	1.832.925	1.686	2.097	1,24
BANCAARIOS	1.697	2.450.525	1.444	1.435	0,99	1.723	2.353.984	1.366	1.430	1,05	1.719	2.349.727	1.367	1.430	1,05	1.702	2.386.285	1.402	1.424	1,02
TOTAL	109.928	98.106.540	892	831	0,93	111.067	95.596.270	861	832	0,97	110.988	96.252.125	867	838	0,97	112.513	103.745.965	922	842	0,91

Fuente: Datos suministrados por la Caja de Jubilaciones y Pensiones de la Provincia y la Dirección General de Recursos Humanos de la Provincia.

NOTAS: Elaboración propia en base a la mencionada fuente.

(1) Resto del Personal incluye Administración Central (incluyendo las Autoridades superiores) y Organismos Descentralizados

(2) Se consideró la jubilación promedio correspondiente al personal de la Administración Central, pero la tasa de sustitución varía notoriamente si se contemplan en forma aislada organismos

como Registro Civil, Caja de Previsión Social, y otros en los cuales la jubilación media es superior a la media del sistema.

* En la columna Personal se consignaron las cifras correspondientes al mes de diciembre de cada año.

* En la columna Erogaciones Personal, se incluye el monto informado por sectores a Diciembre de cada año, por la Dirección General de Recursos Humanos, excepto en el caso de la Empresa Provincial

de la Energía para la cual se consideró el monto que surge de la ejecución de la partida Personal, correspondiente a las ejecuciones presupuestarias anuales, depuradas de asignaciones familiares y aportes patronales correspondientes.

DIRECCION GENERAL DE PROGRAMACION Y ESTADISTICA HACENDAL.

PROVINCIA DE SANTA FE

CAJA DE JUBILACIONES Y PENSIONES DE LA PROVINCIA DE SANTA FE

TASA DE SUSTITUCION CORRESPONDIENTE A DIVERSOS SECTORES DEL REGIMEN PREVISIONAL PROVINCIAL

SECTOR	AÑO 2004					AÑO 2005					AÑO 2006					AÑO 2007				
	PERSONAL	EROGAC. PERSONAL	SALARIO MEDIO	JUBILACION MEDIA	TASA SUSTITUC.	PERSONAL	EROGAC. PERSONAL	SALARIO MEDIO	JUBILACION MEDIA	TASA SUSTITUC.	PERSONAL	EROGAC. PERSONAL	SALARIO MEDIO	JUBILACION MEDIA	TASA SUSTITUC.	PERSONAL	EROGAC. PERSONAL	SALARIO MEDIO	JUBILACION MEDIA	TASA SUSTITUC.
SEGURIDAD	16.714	25.953.661	1.553	781	0,50	17.056	24.930.979	1.462	1.232	0,84	17.427	29.972.926	1.720	1.498	0,87	18.797	40.828.321	2.172	2.039	0,94
DOCENTES	45.767	32.012.524	699	795	1,14	45.941	49.419.851	1.076	1.049	0,98	46.533	63.857.536	1.372	1.401	1,02	49.085	78.145.193	1.592	2.063	1,30
RESTO DEL PERSONAL (1)(2)	27.135	29.916.926	1.103	663	0,60	28.526	41.105.000	1.441	909	0,63	29.153	52.574.882	1.803	1.051	0,58	32.573	78.433.440	2.408	1.483	0,62
JUDICIALES	2.990	10.771.889	3.603	3.487	0,97	3.056	14.521.258	4.752	4.167	0,88	3.037	16.164.880	5.323	5.033	0,95	3.061	18.696.915	6.108	5.952	0,97
VIALES	1.201	1.576.618	1.313	650	0,50	1.157	2.156.563	1.864	1.003	0,54	1.084	2.510.476	2.316	1.286	0,56	1.176	3.220.855	2.739	1.612	0,59
SALUD	3.094	3.702.907	1.197	765	0,64	3.430	4.817.461	1.405	1.057	0,75	3.690	6.240.628	1.691	1.206	0,71	3.857	9.496.118	2.462	1.665	0,68
GRÁFICO	137	190.000	1.387	894	0,64	136	409.792	3.013	1.131	0,38	134	321.644	2.400	1.743	0,73	132	423.798	3.211	2.336	0,73
OBRAS SANITARIAS	83	124.011	1.494	741	0,50															
EMPRESA PROV. DE LA ENERGIA	3.030	11.213.027	3.701	1.977	0,53	2.992	13.146.965	4.394	2.332	0,53	3.226	16.890.051	5.236	3.499	0,67	3.144	18.241.472	5.802	4.273	0,74
LEGISLATIVO	1.111	2.404.000	2.164	2.065	0,95	1.099	2.584.455	2.352	2.425	1,03	1.120	3.168.225	2.829	3.213	1,14	1.104	4.515.798	4.090	4.445	1,09
BANCAARIOS	1.706	2.531.068	1.484	1.420	0,96	1.693	2.744.214	1.621	1.702	1,05	1.019	1.709.593	1.678	1.982	1,18	100	321.240	3.212	2.928	0,91
TOTAL	102.968	120.396.631	1.169	906	0,77	105.086	155.836.540	1.483	1.216	0,82	106.423	193.410.841	1.817	1.530	0,84	113.029	252.323.151	2.232	1.530	0,69

Fuente: Datos suministrados por la Caja de Jubilaciones y Pensiones de la Provincia y la Dirección General de Recursos Humanos de la Provincia.

NOTAS: Elaboración propia en base a la mencionada fuente.

(1) Resto del Personal incluye Administración Central (incluyendo las Autoridades superiores) y Organismos Descentralizados

(2) Se consideró la jubilación promedio correspondiente al personal de la Administración Central, pero la tasa de sustitución varía notoriamente si se contemplan en forma aislada organismos como Registro Civil, Caja de Previsión Social, y otros en los cuales la jubilación media es superior a la media del sistema.

* En la columna Personal se consignaron las cifras correspondientes al mes de diciembre de cada año.

* En la columna Erogaciones Personal, se incluye el monto informado por sectores a Diciembre de cada año, por la Dirección General de Recursos Humanos, excepto en el caso de la Empresa Provincial de la Energía para la cual se consideró el monto que surge de la ejecución de la partida Personal, correspondiente a las ejecuciones presupuestarias anuales, deudas de asignaciones familiares y aportes patronales correspondientes.

DIRECCION GENERAL DE PROGRAMACION Y ESTADISTICA HACENDAL.

PROVINCIA DE SANTA FE

CAJA DE JUBILACIONES Y PENSIONES DE LA PROVINCIA DE SANTA FE

TASA DE SUSTITUCION CORRESPONDIENTE A DIVERSOS SECTORES DEL REGIMEN PREVISIONAL PROVINCIAL

SECTOR	AÑO 2008					AÑO 2009					AÑO 2010					AÑO 2011					AÑO 2012				
	PERSONAL	EROGAC. PERSONAL	SALARIO MEDIO	JUBILACION MEDIA	TASA SUSTITUC.	PERSONAL	EROGAC. PERSONAL	SALARIO MEDIO	JUBILACION MEDIA	TASA SUSTITUC.	PERSONAL	EROGAC. PERSONAL	SALARIO MEDIO	JUBILACION MEDIA	TASA SUSTITUC.	PERSONAL	EROGAC. PERSONAL	SALARIO MEDIO	JUBILACION MEDIA	TASA SUSTITUC.	PERSONAL	EROGAC. PERSONAL	SALARIO MEDIO	JUBILACION MEDIA	TASA SUSTITUC.
SEGURIDAD	19.044	56.241.897	2.953	2.739	0,93	19.194	63.988.765	3.334	2.700	0,81	20.305	73.645.322	3.627	3.674	1,01	19.799	116.275.700	5.873	5.650	0,96	20.750	180.224.151	8.686	8.911	1,03
DOCENTES	48.366	97.195.306	2.010	3.086	1,54	48.735	194.270.579	3.986	3.583	0,90	48.692	240.565.939	4.941	4.640	0,94	49.513	353.764.324	7.145	6.282	0,88	50.985	480.357.089	9.422	9.799	1,04
RESTO DEL PERSONAL (1)(2)	32.986	106.445.357	3.227	1.993	0,62	32.924	118.248.993	3.592	2.251	0,63	33.999	149.957.218	4.411	2.989	0,68	34.148	206.536.874	6.048	4.013	0,66	36.356	329.459.063	9.062	6.268	0,69
JUDICIALES	3.014	23.830.151	7.906	7.971	1,01	3.076	29.092.540	9.458	9.562	1,01	3.149	41.314.366	13.120	13.505	1,03	3.146	50.506.322	16.054	16.573	1,03	3.209	77.877.110	24.268	15.523	0,64
VIALES	1.108	3.921.060	3.539	2.152	0,61	1.125	3.270.635	2.907	2.488	0,86	1.217	4.742.810	3.897	3.297	0,85	1.162	7.898.281	6.797	4.676	0,69	1.161	11.620.574	10.009	7.150	0,71
SALUD	3.827	15.380.740	4.019	2.753	0,68	4.015	17.896.567	4.457	2.967	0,67	4.831	23.654.220	4.896	4.290	0,88	4.900	36.250.312	7.398	6.124	0,83	5.882	57.149.266	9.716	9.733	1,00
GRÁFICO	125	540.188	4.322	3.313	0,77	118	568.824	4.821	3.609	0,75	114	690.865	6.060	4.754	0,78	103	828.988	8.048	6.375	0,79	99	1.254.976	12.677	10.027	0,79
OBRAS SANITARIAS						125	192.843	1.543	2.341	1,52	48	230.300	4.798	3.135	0,65	47	350.662	7.461	4.787	0,64	47	563.376	11.987	7.754	0,65
EMPRESA PROV. DE LA ENERGIA	3.210	26.539.130	8.268	5.959	0,72	3.236	34.757.503	10.741	5.892	0,55	3.302	40.342.140	12.217	7.518	0,62	3.382	57.961.230	17.138	10.380	0,61	3.494	79.609.628	22.785	16.618	0,73
LEGISLATIVO	1.165	7.354.598	6.313	6.331	1,00	1.184	8.793.750	7.427	7.008	0,94	1.172	11.663.866	9.952	9.250	0,93	1.131	15.564.228	13.761	12.337	0,90	1.281	25.738.257	20.092	20.372	1,01
BANCARIOS	41	109.682	2.675	3.748	1,40	29	84.788	2.924	4.310	1,47	20	45.724	2.286	5.450	2,38	11	51.682	4.698	8.940	1,90	6	46.696	7.783	12.832	1,66
TOTAL	112.886	337.558.107	2.990	3.000	1,00	113.761	471.165.787	4.142	3.313	0,80	116.849	586.852.770	5.022	4.375	0,87	117.342	845.988.603	7.210	6.037	0,84	123.270	1.243.900.186	10.091	9.542	0,95

Fuente: Datos suministrados por la Caja de Jubilaciones y Pensiones de la Provincia y la Dirección General de Recursos Humanos de la Provincia.

NOTAS: Elaboración propia en base a la mencionada fuente.

(1) Resto del Personal incluye Administración Central (incluyendo las Autoridades superiores) y Organismos Descentralizados

(2) Se consideró la jubilación promedio correspondiente al personal de la Administración Central, pero la tasa de sustitución varía notoriamente si se contemplan en forma aislada organismos como Registro Civil, Caja de Previsión Social, y otros en los cuales la jubilación media es superior a la media del sistema.

* En la columna Personal se consignaron las cifras correspondientes al mes de diciembre de cada año.

* En la columna Erogaciones Personal, se incluye el monto informado por sectores a Diciembre de cada año, por la Dirección General de Recursos Humanos, excepto en el caso de la Empresa Provincial de la Energía para la cual se consideró el monto que surge de la ejecución de la partida Personal, correspondiente a las ejecuciones presupuestarias anuales, depuradas de asignaciones familiares y aportes patronales correspondientes.

DIRECCION GENERAL DE PROGRAMACION Y ESTADISTICA HACENDAL.

OBRA SOCIAL

PROVINCIA DE SANTA FE**INSTITUTO AUTARQUICO PROVINCIAL DE OBRA SOCIAL****TOTAL DE AFILIADOS, TITULARES Y BENEFICIARIOS****POR SITUACION DE REVISTA DEL TITULAR****PERIODO 1981 - 1991**

SITUACION DE REVISTA	1981	1982	1983	1984	1985	1986	1987	1988	1989	1990	1991
ACTIVOS	149.075	157.062	163.685	181.282	185.505	194.203	211.166	222.870	253.097	297.254	306.056
JUBILADOS	47.455	49.322	49.574	49.089	50.052	50.520	51.610	51.555	51.984	52.191	51.430
PENSIONADOS	13.822	14.904	15.268	16.067	16.808	17.430	18.266	18.614	19.176	19.784	19.947
TOTAL	210.352	221.288	228.527	246.438	252.365	262.153	281.042	293.039	324.257	369.229	377.433

Fuente: Datos suministrados por el Instituto Autárquico Provincial de Obra Social.

NOTAS: Elaboración propia en base a los datos aportados por la citada fuente.

Período 1981-2012, datos al 31 de diciembre de cada año.

DIRECCION GENERAL DE PROGRAMACION Y ESTADISTICA HACENDAL.

PROVINCIA DE SANTA FE**INSTITUTO AUTARQUICO PROVINCIAL DE OBRA SOCIAL****TOTAL DE AFILIADOS, TITULARES Y BENEFICIARIOS****POR SITUACION DE REVISTA DEL TITULAR****PERIODO 1992 - 2002**

SITUACION DE REVISTA	1992	1993	1994	1995	1996	1997	1998	1999	2000	2001	2002
ACTIVOS	326.538	340.939	349.309	386.168	346.134	342.376	350.365	358.455	360.145	364.694	369.858
JUBILADOS	54.406	55.394	58.183	59.852	67.551	68.594	69.950	69.898	69.640	69.608	69.016
PENSIONADOS	20.970	21.464	22.205	22.727	23.825	24.159	24.630	25.073	25.549	25.700	25.617
TOTAL	401.914	417.797	429.697	468.747	437.510	435.129	444.945	453.426	455.334	460.002	464.491

Fuente: Datos suministrados por el Instituto Autárquico Provincial de Obra Social.

NOTAS: Elaboración propia en base a los datos aportados por la citada fuente.

Período 1981-2012, datos al 31 de diciembre de cada año.

DIRECCION GENERAL DE PROGRAMACION Y ESTADISTICA HACENDAL.

INSTITUTO AUTARQUICO PROVINCIAL DE OBRA SOCIAL
TOTAL DE AFILIADOS, TITULARES Y BENEFICIARIOS
POR SITUACION DE REVISTA DEL TITULAR
PERIODO 2003 - 2012

SITUACION DE REVISTA	2003	2004	2005	2006	2007	2008	2009	2010	2011	2012
ACTIVOS	372.525	371.856	376.462	378.563	382.229	383.775	388.014	392.592	401.619	405.447
JUBILADOS	67.075	66.261	66.516	68.755	72.722	76.520	80.462	86.408	90.337	90.148
PENSIONADOS	26.197	26.390	27.805	28.456	29.057	29.407	29.665	29.670	30.220	29.624
TOTAL	465.797	464.507	470.783	475.774	484.008	489.702	498.141	508.670	522.176	525.219

Fuente: Datos suministrados por el Instituto Autárquico Provincial de Obra Social.

NOTAS: Elaboración propia en base a los datos aportados por la citada fuente.

Período 1981-2012, datos al 31 de diciembre de cada año.

DIRECCION GENERAL DE PROGRAMACION Y ESTADISTICA HACENDAL.

PROVINCIA DE SANTA FE
 INSTITUTO AUTARQUICO PROVINCIAL DE OBRA SOCIAL
 TOTAL DE AFILIADOS EN EL PERIODO 1981 - 2012

TOTAL AFILIADOS

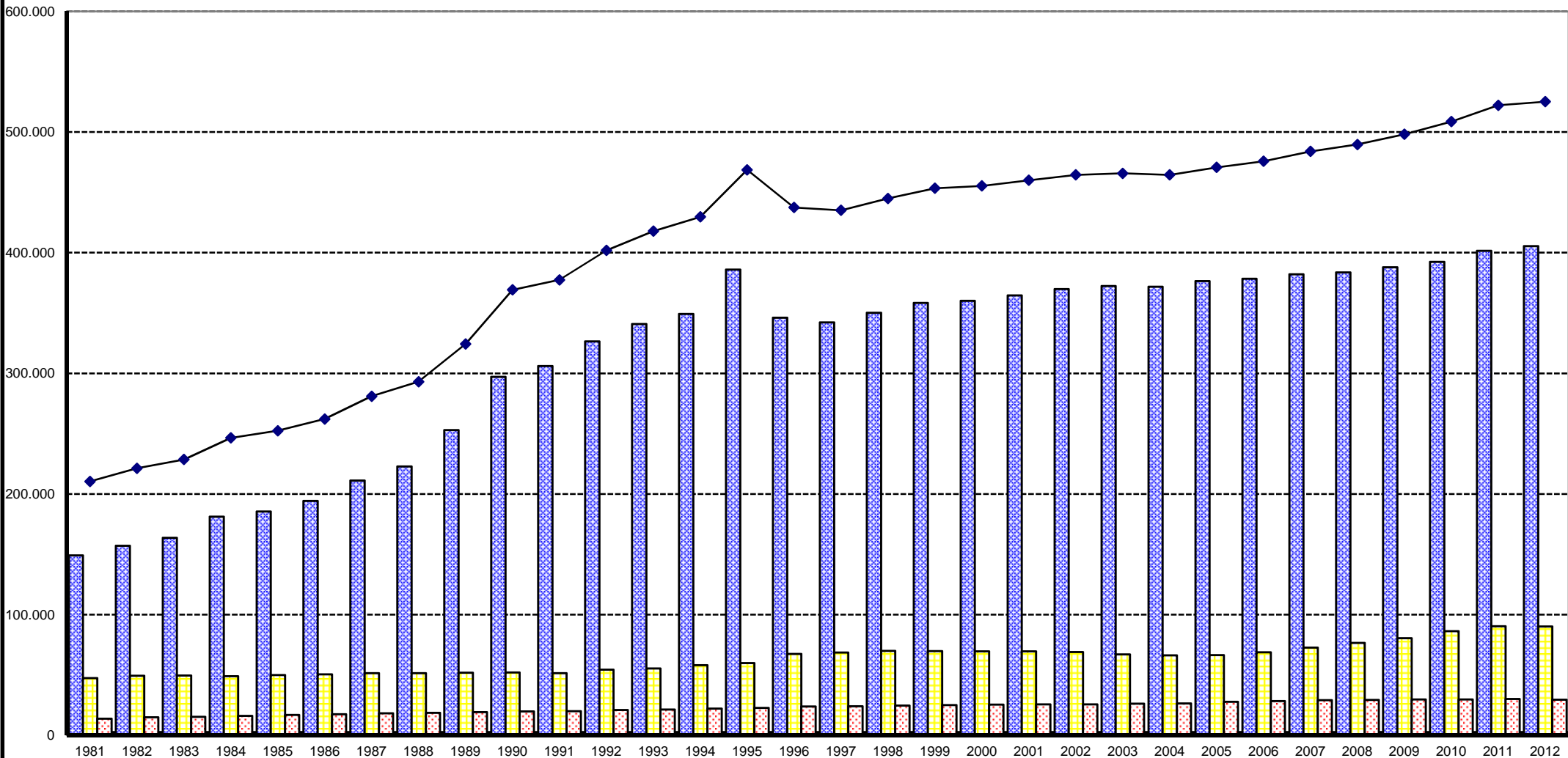

DIRECCION GENERAL DE PROGRAMACION Y ESTADISTICA HACENDAL

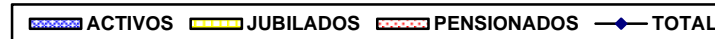

PROVINCIA DE SANTA FE**INSTITUTO AUTARQUICO PROVINCIAL DE OBRA SOCIAL****TITULARES POR TRAMO DE EDAD**

PERIODO 1981 - 1991

TRAMO DE EDAD	1981	1982	1983	1984	1985	1986	1987	1988	1989	1990	1991
S/ESP.EDAD	712	701	674	639	608	608	516	497	519	523	532
MENOS DE 1 AÑO	17	6	2				1	2	12	8	2
DE 1 A 6 AÑOS	132	136	149	153	94	94	76	62	59	112	115
DE 7 A 12 AÑOS	78	91	76	81	163	163	220	224	250	245	209
DE 13 A 18 AÑOS	264	262	234	289	248	248	321	327	300	314	354
DE 19 A 24 AÑOS	5.927	5.665	5.268	5.766	4.977	4.977	4.585	4.204	4.425	4.556	4.382
DE 25 A 30 AÑOS	10.164	10.563	10.919	12.103	12.212	12.212	12.679	12.738	14.391	16.445	16.530
DE 31 A 36 AÑOS	9.815	10.437	10.999	12.385	12.859	12.859	14.441	15.147	16.995	19.794	21.039
DE 37 A 42 AÑOS	8.787	9.261	9.693	10.841	11.516	11.516	13.143	14.139	16.721	19.881	20.488
DE 43 A 48 AÑOS	8.875	9.177	9.493	10.017	9.985	9.985	11.261	12.108	14.258	17.527	19.035
DE 49 A 54 AÑOS	10.281	10.579	10.570	10.958	10.596	10.596	10.878	11.346	12.768	14.739	15.415
DE 55 A 60 AÑOS	10.460	10.718	11.069	11.344	11.332	11.332	11.810	12.012	12.265	13.101	13.088
DE 61 A 66 AÑOS	9.661	9.784	9.880	10.317	10.658	10.658	11.176	11.397	11.736	12.116	12.241
DE 67 A 72 AÑOS	8.779	9.210	9.476	9.493	9.456	9.456	9.649	9.679	9.954	10.347	10.349
DE 73 A 78 AÑOS	5.686	6.102	6.527	6.748	7.272	7.272	8.022	8.289	8.468	8.505	8.259
DE 79 A 84 AÑOS	2.738	3.033	3.418	3.690	3.849	3.849	4.353	4.575	4.886	5.268	5.453
DE 85 Y +	936	1.069	1.243	1.344	1.579	1.579	1.970	2.152	2.438	2.661	2.812
TOTAL	93.312	96.794	99.690	106.168	107.404	107.404	115.101	118.898	130.445	146.142	150.303

Fuente: Datos suministrados por el Instituto Autárquico Provincial de Obra Social.

NOTAS: Elaboración propia en base a los datos aportados por la citada fuente.

Período 1981-2012, datos al 31 de diciembre de cada año.

Año 1986, por falta de datos se repiten los del año anterior.

PROVINCIA DE SANTA FE**INSTITUTO AUTARQUICO PROVINCIAL DE OBRA SOCIAL****TITULARES POR TRAMO DE EDAD**

PERIODO 1992 - 2002

TRAMO DE EDAD	1992	1993	1994	1995	1996	1997	1998	1999	2000	2001	2002
S/ESP.EDAD	521	11	29	2							
MENOS DE 1 AÑO	3	20	9	54	28	4	12			3	3
DE 1 A 6 AÑOS	108	107	134	124	104	81	91	24	38	49	47
DE 7 A 12 AÑOS	205	188	187	202	234	200	188	110	150	152	169
DE 13 A 18 AÑOS	406	437	440	453	477	458	451	309	352	375	404
DE 19 A 24 AÑOS	4.768	5.031	4.936	4.949	3.376	3.183	3.445	1.444	2.226	2.879	2.724
DE 25 A 30 AÑOS	17.178	17.483	17.462	18.787	14.159	13.558	14.026	9.098	10.769	12.111	12.180
DE 31 A 36 AÑOS	21.768	22.459	23.274	26.843	22.572	21.843	21.943	18.625	19.335	20.245	20.391
DE 37 A 42 AÑOS	21.321	22.439	22.957	24.878	24.321	24.218	24.905	25.380	25.634	26.262	25.677
DE 43 A 48 AÑOS	20.511	22.027	22.966	24.844	23.041	23.227	23.826	24.431	24.565	25.084	26.393
DE 49 A 54 AÑOS	16.409	17.472	18.769	20.740	20.598	21.059	22.089	24.310	24.334	24.615	24.809
DE 55 A 60 AÑOS	13.694	14.113	15.243	16.603	17.199	17.494	18.189	20.434	20.431	20.668	21.247
DE 61 A 66 AÑOS	12.571	12.925	13.156	13.638	13.914	13.993	14.486	17.224	17.239	17.535	17.720
DE 67 A 72 AÑOS	10.717	10.898	11.201	11.397	12.311	12.271	12.265	13.847	13.670	13.852	13.774
DE 73 A 78 AÑOS	8.490	8.731	8.876	8.882	9.315	9.486	9.656	10.893	10.698	10.546	10.864
DE 79 A 84 AÑOS	5.934	6.189	6.554	6.416	6.492	6.515	6.518	8.122	7.871	7.264	7.089
DE 85 Y +	3.295	3.575	4.041	4.176	4.482	4.638	4.958	7.820	7.152	5.425	5.031
TOTAL	157.899	164.105	170.234	182.988	172.623	172.228	177.048	182.071	184.464	187.065	188.522

Fuente: Datos suministrados por el Instituto Autárquico Provincial de Obra Social.

NOTAS: Elaboración propia en base a los datos aportados por la citada fuente.

Período 1981-2012, datos al 31 de diciembre de cada año.

Año 1986, por falta de datos se repiten los del año anterior.

PROVINCIA DE SANTA FE

INSTITUTO AUTARQUICO PROVINCIAL DE OBRA SOCIAL

TITULARES POR TRAMO DE EDAD

PERIODO 2003 - 2012

TRAMO DE EDAD	2003	2004	2005	2006	2007	2008	2009	2010	2011	2012
S/ESP.EDAD										
MENOS DE 1 AÑO	10	7	5	18	26	20	14	20	31	35
DE 1 A 6 AÑOS	48	58	69	60	94	116	143	81	100	124
DE 7 A 12 AÑOS	143	167	180	184	203	235	252	308	311	310
DE 13 A 18 AÑOS	425	432	446	478	520	578	596	660	671	662
DE 19 A 24 AÑOS	2.732	2.818	2.948	3.295	3.431	3.309	3.409	3.864	4.124	4.081
DE 25 A 30 AÑOS	11.839	11.700	12.061	12.485	13.475	13.831	14.421	15.559	16.208	17.070
DE 31 A 36 AÑOS	20.183	19.741	19.986	20.080	20.600	21.274	22.798	24.125	25.831	27.462
DE 37 A 42 AÑOS	25.788	25.087	24.945	24.917	24.780	25.097	25.435	25.993	26.828	27.757
DE 43 A 48 AÑOS	26.994	27.524	27.938	28.679	29.667	30.123	29.647	29.550	29.548	29.784
DE 49 A 54 AÑOS	25.291	25.208	25.371	25.830	26.609	27.200	28.895	29.267	30.273	31.603
DE 55 A 60 AÑOS	22.415	23.504	23.896	24.315	25.128	25.720	26.181	26.370	26.581	27.209
DE 61 A 66 AÑOS	18.406	18.790	18.986	19.907	20.801	21.557	22.906	23.528	24.992	25.628
DE 67 A 72 AÑOS	14.214	14.575	14.717	15.449	16.418	16.926	17.396	17.889	18.529	19.576
DE 73 A 78 AÑOS	10.882	11.085	11.152	11.328	11.862	12.219	12.418	12.815	13.277	13.933
DE 79 A 84 AÑOS	7.316	7.434	7.440	7.626	7.898	8.199	8.547	8.466	8.794	8.968
DE 85 Y +	4.867	5.173	5.052	5.171	5.545	5.840	6.439	6.474	6.783	7.118
TOTAL	191.553	193.303	195.192	199.822	207.057	212.244	219.497	224.969	232.881	241.320

Fuente: Datos suministrados por el Instituto Autárquico Provincial de Obra Social.

NOTAS: Elaboración propia en base a los datos aportados por la citada fuente.

Período 1981-2012, datos al 31 de diciembre de cada año.

Año 1986, por falta de datos se repiten los del año anterior.

DIRECCION GENERAL DE PROGRAMACION Y ESTADISTICA HACENDAL.

PROVINCIA DE SANTA FE**INSTITUTO AUTARQUICO PROVINCIAL DE OBRA SOCIAL****BENEFICIARIOS POR TRAMO DE EDAD**

PERIODO 1981 - 1991

TRAMO DE EDAD	1981	1982	1983	1984	1985	1986	1987	1988	1989	1990	1991
S/ESP.EDAD	890	823	783	642	576	576	214	259	344	471	7
MENOS DE 1 AÑO	1.874	2.258	1.477	2.611	2.776	2.776	3.104	2.859	2.568	3.212	3.319
DE 1 A 6 AÑOS	24.150	25.864	26.934	29.090	28.924	28.924	30.913	31.419	34.201	38.664	38.686
DE 7 A 12 AÑOS	20.920	22.862	24.296	27.816	30.044	30.044	35.421	37.525	41.669	46.898	47.038
DE 13 A 18 AÑOS	17.985	18.876	19.300	20.274	21.705	21.705	27.263	29.720	34.426	41.394	44.075
DE 19 A 24 AÑOS	6.546	7.413	7.958	8.598	8.449	8.449	11.022	12.118	13.673	15.677	16.176
DE 25 A 30 AÑOS	5.882	6.212	6.249	6.908	6.948	6.948	7.735	7.871	8.685	9.460	9.389
DE 31 A 36 AÑOS	6.136	6.550	6.897	7.548	7.970	7.970	8.961	9.334	10.354	11.894	11.941
DE 37 A 42 AÑOS	5.550	5.919	6.089	6.924	7.189	7.189	8.231	8.733	10.028	11.853	12.152
DE 43 A 48 AÑOS	5.631	5.905	6.055	6.297	6.186	6.186	6.902	7.402	8.521	10.415	10.921
DE 49 A 54 AÑOS	6.352	6.466	6.491	6.681	6.523	6.523	6.750	6.973	7.868	9.100	9.226
DE 55 A 60 AÑOS	5.803	6.017	6.253	6.487	6.637	6.637	7.109	7.244	7.522	8.339	8.271
DE 61 A 66 AÑOS	4.287	4.357	4.656	4.867	5.158	5.158	5.669	5.828	6.249	6.826	6.913
DE 67 A 72 AÑOS	2.904	2.880	3.048	3.077	3.143	3.143	3.460	3.601	3.977	4.499	4.608
DE 73 A 78 AÑOS	1.612	1.502	1.653	1.691	1.830	1.830	1.984	2.040	2.306	2.662	2.612
DE 79 A 84 AÑOS	518	590	698	759	807	807	881	882	1.042	1.264	1.292
DE 85 Y +					96	96	322	333	379	459	504
TOTAL	117.040	124.494	128.837	140.270	144.961	144.961	165.941	174.141	193.812	223.087	227.130

Fuente: Datos suministrados por el Instituto Autárquico Provincial de Obra Social.

NOTAS: Elaboración propia en base a los datos aportados por la citada fuente.

Período 1981-2012, datos al 31 de diciembre de cada año.

Año 1986, por falta de datos se repiten los del año anterior.

En el año 2012 se repite información por no contar con los datos correspondientes

DIRECCION GENERAL DE PROGRAMACION Y ESTADISTICA HACENDAL.

PROVINCIA DE SANTA FE**INSTITUTO AUTARQUICO PROVINCIAL DE OBRA SOCIAL****BENEFICIARIOS POR TRAMO DE EDAD**

PERIODO 1992 - 2002

TRAMO DE EDAD	1992	1993	1994	1995	1996	1997	1998	1999	2000	2001	2002
S/ESP.EDAD	467	542	575								
MENOS DE 1 AÑO	3.775	3.578	3.202	4.298	4.210	3.829	3.807			1.096	4.117
DE 1 A 6 AÑOS	40.899	41.724	41.605	44.358	38.046	37.401	37.089	22.796	29.056	34.371	34.796
DE 7 A 12 AÑOS	48.613	50.199	50.900	54.513	49.798	49.271	49.989	44.869	46.116	47.549	47.792
DE 13 A 18 AÑOS	48.494	51.713	53.649	58.917	54.656	54.425	54.844	53.678	54.227	55.425	56.239
DE 19 A 24 AÑOS	18.229	19.320	20.805	25.774	26.713	26.875	29.068	48.856	42.125	36.000	34.011
DE 25 A 30 AÑOS	9.985	9.992	9.792	10.704	8.981	8.686	8.691	10.371	9.415	8.583	8.296
DE 31 A 36 AÑOS	12.861	13.521	13.809	15.527	13.939	13.622	13.639	11.123	11.480	12.067	12.113
DE 37 A 42 AÑOS	13.011	13.558	13.990	15.543	14.519	14.427	14.864	15.383	15.649	15.986	16.164
DE 43 A 48 AÑOS	11.885	12.486	12.795	14.382	13.550	13.655	14.090	14.889	14.891	15.056	15.364
DE 49 A 54 AÑOS	10.022	10.442	10.937	12.176	11.688	11.855	12.321	13.677	13.607	13.665	13.856
DE 55 A 60 AÑOS	8.750	9.097	9.282	10.228	9.732	9.748	9.952	11.256	11.133	11.131	11.334
DE 61 A 66 AÑOS	7.355	7.568	7.679	8.073	7.940	7.891	8.033	9.136	8.926	8.821	8.970
DE 67 A 72 AÑOS	4.913	5.042	5.308	5.657	5.666	5.726	5.896	7.119	6.811	6.578	6.494
DE 73 A 78 AÑOS	2.737	2.765	2.883	3.188	3.178	3.222	3.326	4.552	4.245	3.958	3.909
DE 79 A 84 AÑOS	1.449	1.496	1.543	1.640	1.516	1.505	1.498	2.285	2.038	1.800	1.736
DE 85 Y +	570	649	709	781	755	763	790	1.365	1.151	851	778
TOTAL	244.015	253.692	259.463	285.759	264.887	262.901	267.897	271.355	270.870	272.937	275.969

Fuente: Datos suministrados por el Instituto Autárquico Provincial de Obra Social.

NOTAS: Elaboración propia en base a los datos aportados por la citada fuente.

Período 1981-2012, datos al 31 de diciembre de cada año.

Año 1986, por falta de datos se repiten los del año anterior.

En el año 2012 se repite información por no contar con los datos correspondientes

PROVINCIA DE SANTA FE
INSTITUTO AUTARQUICO PROVINCIAL DE OBRA SOCIAL
BENEFICIARIOS POR TRAMO DE EDAD
PERIODO 2003 - 2012

TRAMO DE EDAD	2003	2004	2005	2006	2007	2008	2009	2010	2011	2012
S/ESP.EDAD										
MENOS DE 1 AÑO	4.567	4.031	4.313	4.220	4.109	4.458	4.041	4.848	4.904	4.904
DE 1 A 6 AÑOS	34.013	33.629	33.964	34.099	33.915	33.506	33.707	34.299	35.136	35.136
DE 7 A 12 AÑOS	45.442	44.113	44.112	43.448	43.054	42.343	42.301	42.879	43.584	43.584
DE 13 A 18 AÑOS	55.745	54.980	55.186	54.855	53.923	53.359	52.762	51.963	51.830	51.830
DE 19 A 24 AÑOS	31.820	30.981	33.169	33.474	33.863	34.000	35.423	36.276	36.892	36.892
DE 25 A 30 AÑOS	10.625	10.644	11.365	11.888	12.752	12.992	12.821	14.070	15.520	15.520
DE 31 A 36 AÑOS	11.689	11.406	11.507	11.455	11.450	11.719	11.641	12.357	13.124	13.124
DE 37 A 42 AÑOS	15.779	15.335	15.259	14.946	14.485	14.274	14.100	13.929	13.813	13.813
DE 43 A 48 AÑOS	15.515	15.892	16.071	16.332	16.723	16.867	16.990	16.985	16.671	16.671
DE 49 A 54 AÑOS	14.339	14.358	14.505	14.780	15.004	15.302	15.564	15.895	16.528	16.528
DE 55 A 60 AÑOS	11.927	12.310	12.521	12.765	13.205	13.538	13.917	14.261	14.538	14.538
DE 61 A 66 AÑOS	9.419	9.618	9.626	9.943	10.108	10.380	10.529	10.904	11.366	11.366
DE 67 A 72 AÑOS	6.708	6.982	7.104	7.095	7.323	7.394	7.271	7.361	7.505	7.505
DE 73 A 78 AÑOS	4.020	4.168	4.162	4.037	4.282	4.499	4.527	4.527	4.713	4.713
DE 79 A 84 AÑOS	1.844	1.924	1.924	1.865	1.972	2.020	2.139	2.206	2.223	2.223
DE 85 Y +	792	833	803	748	783	807	911	941	948	948
TOTAL	274.244	271.204	275.591	275.950	276.951	277.458	278.644	283.701	289.295	289.295

Fuente: Datos suministrados por el Instituto Autárquico Provincial de Obra Social.

NOTAS: Elaboración propia en base a los datos aportados por la citada fuente.

Período 1981-2012, datos al 31 de diciembre de cada año.

Año 1986, por falta de datos se repiten los del año anterior.

En el año 2012 se repite información por no contar con los datos correspondientes

PROVINCIA DE SANTA FE

INSTITUTO AUTARQUICO PROVINCIAL DE OBRA SOCIAL

TOTAL DE AFILIADOS POR EDAD Y SEXO

PERIODO 1981 - 1988

TRAMO DE EDAD	1981			1982			1984			1986			1988		
	MUJERES	VARONES	TOTAL	MUJERES	VARONES	TOTAL	MUJERES	VARONES	TOTAL	MUJERES	VARONES	TOTAL	MUJERES	VARONES	TOTAL
S/ESP.EDAD	986	616	1.602	954	570	1.524	784	497	1.281	655	429	1.084	351	405	756
MENOS DE 1 AÑO	897	994	1.891	1.093	1.171	2.264	1.270	1.341	2.611	1.440	1.447	2.887	1.417	1.444	2.861
DE 1 A 6 AÑOS	11.955	12.327	24.282	12.747	13.253	26.000	14.266	14.977	29.243	14.402	15.172	29.574	15.318	16.162	31.480
DE 7 A 12 AÑOS	10.370	10.628	20.998	11.338	11.615	22.953	13.797	14.100	27.897	16.103	16.463	32.566	18.540	19.209	37.749
DE 13 A 18 AÑOS	9.952	8.297	18.249	10.418	8.720	19.138	11.043	9.520	20.563	12.577	11.207	23.784	14.927	15.120	30.047
DE 19 A 24 AÑOS	8.152	4.321	12.473	8.518	4.560	13.078	9.061	5.303	14.364	8.157	5.008	13.165	9.016	7.306	16.322
DE 25 A 30 AÑOS	8.655	7.391	16.046	9.038	7.737	16.775	10.374	8.637	19.011	10.676	8.847	19.523	11.341	9.268	20.609
DE 31 A 36 AÑOS	8.477	7.474	15.951	9.016	7.971	16.987	10.459	9.474	19.933	11.749	10.217	21.966	13.182	11.299	24.481
DE 37 A 42 AÑOS	7.660	6.677	14.337	8.152	7.028	15.180	9.534	8.231	17.765	10.422	9.318	19.740	12.134	10.738	22.872
DE 43 A 48 AÑOS	8.053	6.453	14.506	8.321	6.761	15.082	8.825	7.489	16.314	9.225	7.694	16.919	10.405	9.105	19.510
DE 49 A 54 AÑOS	9.567	7.066	16.633	9.875	7.170	17.045	10.063	7.576	17.639	9.875	7.395	17.270	10.285	8.034	18.319
DE 55 A 60 AÑOS	9.409	6.854	16.263	9.679	7.056	16.735	10.263	7.568	17.831	10.613	7.610	18.223	11.301	7.955	19.256
DE 61 A 66 AÑOS	8.328	5.620	13.948	8.482	5.659	14.141	9.093	6.091	15.184	9.712	6.497	16.209	10.121	7.104	17.225
DE 67 A 72 AÑOS	7.015	4.668	11.683	7.338	4.752	12.090	7.718	4.852	12.570	7.970	4.825	12.795	8.334	4.946	13.280
DE 73 A 78 AÑOS	4.575	2.723	7.298	4.746	2.858	7.604	5.300	3.139	8.439	6.077	3.481	9.558	6.601	3.728	10.329
DE 79 A 84 AÑOS	2.146	1.110	3.256	2.407	1.216	3.623	2.986	1.463	4.449	3.262	1.678	4.940	3.619	1.838	5.457
DE 85 Y +	627	309	936	714	355	1.069	931	413	1.344	1.385	565	1.950	1.801	685	2.486
TOTAL	116.824	93.528	210.352	122.836	98.452	221.288	135.767	110.671	246.438	144.300	117.853	262.153	158.693	134.346	293.039

Fuente: Datos suministrados por el Instituto Autárquico Provincial de Obra Social.

NOTAS: Elaboración propia en base a los datos aportados por la citada fuente.

Período 1981- 2012, datos al 31 de diciembre de cada año.

DIRECCION GENERAL DE PROGRAMACION Y ESTADISTICA HACENDAL.

PROVINCIA DE SANTA FE

INSTITUTO AUTARQUICO PROVINCIAL DE OBRA SOCIAL

TOTAL DE AFILIADOS POR EDAD Y SEXO

PERIODO 1990 - 1997

TRAMO DE EDAD	1990			1991			1992			1993			1994			1995			1996			1997			
	MUJERES	VARONES	TOTAL	MUJERES	VARONES	TOTAL	MUJERES	VARONES	TOTAL	MUJERES	VARONES	TOTAL	MUJERES	VARONES	TOTAL	MUJERES	VARONES	TOTAL	MUJERES	VARONES	TOTAL	MUJERES	VARONES	TOTAL	
S/ESP.EDAD	497	497	994	284	255	539	514	474	988	267	285	552	305	298	603	2	2								
MENOS DE 1 AÑO	1.616	1.604	3.220	1.569	1.752	3.321	1.882	1.896	3.778	1.742	1.856	3.598	1.520	1.691	3.211	2.155	2.197	4.352	2.206	2.032	4.238	1.992	1.841	3.833	
DE 1 A 6 AÑOS	19.059	19.717	38.776	19.161	19.640	38.801	20.216	20.791	41.007	20.645	21.186	41.831	20.569	21.170	41.739	21.851	22.631	44.482	19.491	18.659	38.150	19.152	18.330	37.482	
DE 7 A 12 AÑOS	22.985	24.158	47.143	23.054	24.193	47.247	23.764	25.054	48.818	24.606	25.781	50.387	25.034	26.053	51.087	26.822	27.893	54.715	25.422	24.610	50.032	25.159	24.312	49.471	
DE 13 A 18 AÑOS	20.747	20.961	41.708	22.008	22.421	44.429	24.260	24.640	48.900	25.759	26.391	52.150	26.550	27.539	54.089	28.907	30.463	59.370	28.188	26.945	55.133	27.964	26.919	54.883	
DE 19 A 24 AÑOS	11.019	9.214	20.233	11.393	9.165	20.558	12.863	10.134	22.997	13.432	10.919	24.351	14.118	11.623	25.741	17.081	13.642	30.723	13.667	16.422	30.089	13.869	16.189	30.058	
DE 25 A 30 AÑOS	15.275	10.630	25.905	15.490	10.429	25.919	16.688	10.475	27.163	16.997	10.478	27.475	17.100	10.154	27.254	18.729	10.762	29.491	8.335	14.805	23.140	7.925	14.319	22.244	
DE 31 A 36 AÑOS	17.542	14.146	31.688	18.386	14.594	32.980	19.305	15.324	34.629	20.032	15.948	35.980	20.818	16.265	37.083	24.275	18.095	42.370	15.647	20.864	36.511	15.174	20.291	35.465	
DE 37 A 42 AÑOS	17.368	14.366	31.734	17.836	14.804	32.640	18.677	15.655	34.332	19.420	16.577	35.997	19.963	16.984	36.947	21.936	18.485	40.421	17.352	21.488	38.840	17.311	21.334	38.645	
DE 43 A 48 AÑOS	15.192	12.750	27.942	16.450	13.506	29.956	17.785	14.611	32.396	18.955	15.558	34.513	19.743	16.018	35.761	21.582	17.644	39.226	16.748	19.843	36.591	16.788	20.094	36.882	
DE 49 A 54 AÑOS	13.263	10.576	23.839	13.689	10.952	24.641	14.633	11.798	26.431	15.256	12.658	27.914	16.299	13.407	29.706	18.132	14.784	32.916	14.479	17.807	32.286	14.840	18.074	32.914	
DE 55 A 60 AÑOS	12.220	9.220	21.440	12.129	9.230	21.359	12.696	9.748	22.444	13.107	10.103	23.210	13.756	10.769	24.525	15.019	11.812	26.831	12.034	14.897	26.931	12.161	15.081	27.242	
DE 61 A 66 AÑOS	11.017	7.925	18.942	11.120	8.034	19.154	11.557	8.369	19.926	11.887	8.606	20.493	12.118	8.717	20.835	12.519	9.192	21.711	9.325	12.529	21.854	9.373	12.511	21.884	
DE 67 A 72 AÑOS	9.356	5.490	14.846	9.470	5.487	14.957	9.776	5.854	15.630	9.813	6.127	15.940	10.072	6.437	16.509	10.360	6.694	17.054	7.192	10.785	17.977	7.169	10.828	17.997	
DE 73 A 78 AÑOS	7.216	3.951	11.167	7.137	3.734	10.871	7.442	3.785	11.227	7.672	3.824	11.496	7.854	3.905	11.759	8.115	3.955	12.070	4.118	8.375	12.493	4.187	8.521	12.708	
DE 79 A 84 AÑOS	4.383	2.149	6.532	4.576	2.169	6.745	5.017	2.366	7.383	5.272	2.413	7.685	5.558	2.539	8.097	5.634	2.422	8.056	2.335	5.673	8.008	2.353	5.667	8.020	
DE 85 Y +	2.218	902	3.120	2.384	932	3.316	2.777	1.088	3.865	3.043	1.181	4.224	3.428	1.322	4.750	3.591	1.366	4.957	1.418	3.819	5.237	1.496	3.965	5.401	
TOTAL	200.973	168.256	369.229	206.136	171.297	377.433	219.852	182.062	401.914	227.905	189.891	417.796	234.805	194.891	429.696	256.708	212.039	468.747	197.957	239.553	437.510	196.853	238.276	435.129	

Fuente: Datos suministrados por el Instituto Autárquico Provincial de Obra Social.

NOTAS: Elaboración propia en base a los datos aportados por la citada fuente.

Período 1981- 2012, datos al 31 de diciembre de cada año.

DIRECCION GENERAL DE PROGRAMACION Y ESTADISTICA HACENDAL.

PROVINCIA DE SANTA FE

INSTITUTO AUTARQUICO PROVINCIAL DE OBRA SOCIAL

TOTAL DE AFILIADOS POR EDAD Y SEXO

PERIODO 1998 - 2005

TRAMO DE EDAD	1998			1999			2000			2001			2002			2003			2004			2005			
	MUJERES	VARONES	TOTAL	MUJERES	VARONES	TOTAL	MUJERES	VARONES	TOTAL	MUJERES	VARONES	TOTAL	MUJERES	VARONES	TOTAL	MUJERES	VARONES	TOTAL	MUJERES	VARONES	TOTAL	MUJERES	VARONES	TOTAL	
S/ESP.EDAD																									
MENOS DE 1 AÑO	1.839	1.980	3.819							519	580	1.099	2.016	2.104	4.120	2.203	2.374	4.577	2.001	2.037	4.038	2.142	2.176	4.318	
DE 1 A 6 AÑOS	18.227	18.953	37.180	11.095	11.725	22.820	14.201	14.893	29.094	16.802	17.618	34.420	17.010	17.833	34.843	16.605	17.456	34.061	16.395	17.292	33.687	16.581	17.452	34.033	
DE 7 A 12 AÑOS	24.653	25.524	50.177	22.128	22.851	44.979	22.774	23.492	46.266	23.467	24.234	47.701	23.541	24.420	47.961	22.290	23.295	45.585	21.672	22.608	44.280	21.622	22.670	44.292	
DE 13 A 18 AÑOS	27.118	28.177	55.295	26.565	27.422	53.987	26.832	27.747	54.579	27.483	28.317	55.800	27.926	28.717	56.643	27.608	28.562	56.170	27.200	28.212	55.412	27.312	28.320	55.632	
DE 19 A 24 AÑOS	17.251	15.262	32.513	24.924	25.376	50.300	22.197	22.154	44.351	19.725	19.154	38.879	18.943	17.792	36.735	17.794	16.758	34.552	17.390	16.409	33.799	18.794	17.323	36.117	
DE 25 A 30 AÑOS	14.688	8.029	22.717	12.123	7.346	19.469	12.481	7.703	20.184	12.814	7.880	20.694	12.589	7.887	20.476	13.249	9.215	22.464	12.954	9.390	22.344	13.542	9.884	23.426	
DE 31 A 36 AÑOS	20.607	14.975	35.582	18.265	11.483	29.748	18.624	12.191	30.815	19.384	12.928	32.312	19.423	13.081	32.504	19.354	12.518	31.872	19.037	12.110	31.147	19.250	12.243	31.493	
DE 37 A 42 AÑOS	21.977	17.792	39.769	23.015	17.748	40.763	23.162	18.121	41.283	23.651	18.597	42.248	23.329	18.512	41.841	23.249	18.318	41.567	22.959	17.463	40.422	23.112	17.092	40.204	
DE 43 A 48 AÑOS	20.582	17.334	37.916	21.344	17.976	39.320	21.384	18.072	39.456	21.761	18.379	40.140	22.797	18.960	41.757	23.241	19.268	42.509	23.654	19.762	43.416	23.953	20.056	44.009	
DE 49 A 54 AÑOS	18.881	15.529	34.410	20.709	17.278	37.987	20.707	17.234	37.941	20.914	17.366	38.280	21.161	17.504	38.665	21.650	17.980	39.630	21.470	18.096	39.566	21.567	18.309	39.876	
DE 55 A 60 AÑOS	15.595	12.546	28.141	17.580	14.110	31.690	17.557	14.007	31.564	17.801	13.998	31.799	18.220	14.361	32.581	19.154	15.188	34.342	20.034	15.780	35.814	20.436	15.981	36.417	
DE 61 A 66 AÑOS	12.843	9.676	22.519	14.679	11.681	26.360	14.607	11.558	26.165	14.778	11.578	26.356	15.081	11.609	26.690	15.943	11.882	27.825	16.368	12.040	28.408	16.431	12.181	28.612	
DE 67 A 72 AÑOS	10.915	7.246	18.161	12.187	8.779	20.966	12.009	8.472	20.481	12.033	8.397	20.430	11.998	8.270	20.268	12.354	8.568	20.922	12.687	8.870	21.557	12.834	8.987	21.821	
DE 73 A 78 AÑOS	8.666	4.316	12.982	9.699	5.746	15.445	9.501	5.442	14.943	9.309	5.195	14.504	9.424	5.349	14.773	9.434	5.468	14.902	9.621	5.632	15.253	9.681	5.633	15.314	
DE 79 A 84 AÑOS	5.701	2.315	8.016	7.259	3.148	10.407	6.987	2.922	9.909	6.459	2.605	9.064	6.322	2.503	8.825	6.474	2.686	9.160	6.549	2.809	9.358	6.524	2.840	9.364	
DE 85 Y +	4.249	1.499	5.748	6.766	2.419	9.185	6.204	2.099	8.303	4.776	1.500	6.276	4.452	1.357	5.809	4.386	1.273	5.659	4.694	1.312	6.006	4.585	1.270	5.855	
TOTAL	243.792	201.153	444.945	248.338	205.088	453.426	249.227	206.107	455.334	251.676	208.326	460.002	254.232	210.259	464.491	254.988	210.809	465.797	254.685	209.822	464.507	258.366	212.417	470.783	

Fuente: Datos suministrados por el Instituto Autárquico Provincial de Obra Social.

NOTAS: Elaboración propia en base a los datos aportados por la citada fuente.

Período 1981- 2012, datos al 31 de diciembre de cada año.

DIRECCION GENERAL DE PROGRAMACION Y ESTADISTICA HACENDAL.

PROVINCIA DE SANTA FE

INSTITUTO AUTARQUICO PROVINCIAL DE OBRA SOCIAL

TOTAL DE AFILIADOS POR EDAD Y SEXO

PERIODO 2006 - 2012

TRAMO DE EDAD	2 0 0 6			2 0 0 7			2 0 0 8			2 0 0 9			2 0 1 0			2 0 1 1			2 0 1 2		
	MUJERES	VARONES	TOTAL	MUJERES	VARONES	TOTAL	MUJERES	VARONES	TOTAL	MUJERES	VARONES	TOTAL	MUJERES	VARONES	TOTAL	MUJERES	VARONES	TOTAL	MUJERES	VARONES	TOTAL
S/ESP.EDAD																					
MENOS DE 1 AÑO	2.078	2.160	4.238	2.075	2.060	4.135	2.224	2.254	4.478	1.937	2.118	4.055	2.338	2.530	4.868	2.417	2.518	4.935	2.323	2.462	4.785
DE 1 A 6 AÑOS	16.669	17.490	34.159	16.551	17.458	34.009	16.430	17.192	33.622	16.654	17.196	33.850	16.814	17.566	34.380	17.287	17.949	35.236	17.036	17.776	34.812
DE 7 A 12 AÑOS	21.299	22.333	43.632	21.127	22.130	43.257	20.813	21.765	42.578	20.829	21.724	42.553	21.138	22.049	43.187	21.513	22.382	43.895	21.181	22.193	43.374
DE 13 A 18 AÑOS	27.230	28.103	55.333	26.840	27.603	54.443	26.548	27.389	53.937	26.195	27.163	53.358	25.833	26.790	52.623	25.697	26.804	52.501	25.288	26.296	51.584
DE 19 A 24 AÑOS	19.063	17.706	36.769	19.372	17.922	37.294	19.607	17.702	37.309	20.323	18.509	38.832	21.090	19.050	40.140	21.537	19.479	41.016	18.744	16.376	35.120
DE 25 A 30 AÑOS	13.965	10.408	24.373	14.841	11.386	26.227	15.335	11.488	26.823	15.717	11.525	27.242	17.082	12.547	29.629	18.282	13.446	31.728	8.187	4.691	12.878
DE 31 A 36 AÑOS	19.163	12.372	31.535	19.385	12.665	32.050	19.830	13.163	32.993	20.688	13.751	34.439	21.653	14.829	36.482	23.177	15.778	38.955	7.453	4.643	12.096
DE 37 A 42 AÑOS	23.258	16.605	39.863	23.079	16.186	39.265	23.286	16.085	39.371	23.576	15.959	39.535	24.046	15.876	39.922	24.389	16.252	40.641	7.102	6.574	13.676
DE 43 A 48 AÑOS	24.593	20.418	45.011	25.635	20.755	46.390	26.136	20.854	46.990	25.970	20.667	46.637	26.226	20.309	46.535	26.506	19.713	46.219	7.661	8.719	16.380
DE 49 A 54 AÑOS	21.944	18.666	40.610	22.656	18.957	41.613	23.153	19.349	42.502	24.441	20.018	44.459	24.933	20.229	45.162	25.684	21.117	46.801	8.001	8.799	16.800
DE 55 A 60 AÑOS	20.745	16.335	37.080	21.335	16.998	38.333	21.901	17.357	39.258	22.246	17.852	40.098	22.502	18.129	40.631	22.597	18.522	41.119	7.396	7.402	14.798
DE 61 A 66 AÑOS	17.144	12.706	29.850	17.688	13.221	30.909	18.227	13.710	31.937	19.008	14.427	33.435	19.472	14.960	34.432	20.749	15.609	36.358	5.217	6.396	11.613
DE 67 A 72 AÑOS	13.196	9.348	22.544	13.906	9.835	23.741	14.187	10.133	24.320	14.417	10.250	24.667	14.846	10.404	25.250	15.271	10.763	26.034	3.394	4.489	7.883
DE 73 A 78 AÑOS	9.715	5.650	15.365	10.108	6.036	16.144	10.419	6.299	16.718	10.524	6.421	16.945	10.776	6.566	17.342	11.072	6.918	17.990	2.229	2.558	4.787
DE 79 A 84 AÑOS	6.552	2.939	9.491	6.740	3.130	9.870	6.957	3.262	10.219	7.216	3.470	10.686	7.201	3.471	10.672	7.438	3.579	11.017	1.203	1.114	2.317
DE 85 Y +	4.641	1.278	5.919	4.966	1.362	6.328	5.177	1.470	6.647	5.648	1.702	7.350	5.679	1.736	7.415	5.912	1.819	7.731	582	414	996
TOTAL	261.255	214.517	475.772	266.304	217.704	484.008	270.230	219.472	489.702	275.389	222.752	498.141	281.629	227.041	508.670	289.528	232.648	522.176	142.997	140.902	283.899

Fuente: Datos suministrados por el Instituto Autárquico Provincial de Obra Social.

NOTAS: Elaboración propia en base a los datos aportados por la citada fuente.

Período 1981- 2012, datos al 31 de diciembre de cada año.

DIRECCION GENERAL DE PROGRAMACION Y ESTADISTICA HACENDAL.

PROVINCIA DE SANTA FE
INSTITUTO AUTARQUICO PROVINCIAL DE OBRA SOCIAL
VOLUNTARIOS POR PARENTESCO Y SEXO
PERIODO 1981 - 1988

PARENTESCO	1981			1982			1984			1986			1988		
	MUJERES	VARONES	TOTAL	MUJERES	VARONES	TOTAL	MUJERES	VARONES	TOTAL	MUJERES	VARONES	TOTAL	MUJERES	VARONES	TOTAL
Padres	3.371	1.138	4.509	2.986	1.028	4.014	3.260	1.206	4.466	3.383	1.290	4.673	3.363	1.386	4.749
Padrastrós	13	11	24	10	7	17	8	10	18	8	10	18	9	9	18
Suegros	489	126	615	551	144	695	622	170	792	664	208	872	663	237	900
Abuelos	75	6	81	82	5	87	85	8	93	77	8	85	49	11	60
Hermanos	157	86	243	113	67	180	111	64	175	98	55	153	104	66	170
Nietos	417	486	903	524	591	1.115	591	639	1.230	716	768	1.484	896	1.006	1.902
Bisnietos	3	5	8	3	8	11	5	9	14	7	13	20	13	17	30
Hija Mayor													472		472
Hijos Concubinato	50	48	98	56	59	115	63	66	129	83	78	161	126	105	231
Menor en Tenencia	171	101	272	200	129	329	189	132	321	232	179	411	325	299	624
Hijos del Cónyuge	64	43	107	58	46	104	52	54	106	45	48	93	56	56	112
Hijo Estudiante	12	519	531	366	1.226	1.592	624	1.685	2.309	820	2.077	2.897	940	1.148	2.088
Incapacitados	80	30	110	102	38	140	100	44	144	111	48	159	101	61	162
Familiar	11	2	13	12	1	13	10	1	11	7	2	9	4	2	6
Nieto Estudiante													2		2
Hermano Estudiante													2	1	3
Hijo Concub. Estud.													1		1
Hijo Cónyuge Estud.															
Tenencia Estudiante															
TOTAL	4.913	2.601	7.514	5.063	3.349	8.412	5.720	4.088	9.808	6.251	4.784	11.035	7.126	4.404	11.530

Fuente: Datos suministrados por el Instituto Autárquico Provincial de Obra Social.

NOTAS: Elaboración propia en base a los datos aportados por la citada fuente.

Período 1981- 2012, datos al 31 de diciembre de cada año.

DIRECCION GENERAL DE PROGRAMACION Y ESTADISTICA HACENDAL

PROVINCIA DE SANTA FE
 INSTITUTO AUTARQUICO PROVINCIAL DE OBRA SOCIAL
 VOLUNTARIOS POR PARENTESCO Y SEXO
 PERIODO 1990 - 1997

PARENTESCO	1990			1991			1992			1993			1994			1995			1996			1997		
	MUJERES	VARONES	TOTAL	MUJERES	VARONES	TOTAL	MUJERES	VARONES	TOTAL	MUJERES	VARONES	TOTAL	MUJERES	VARONES	TOTAL	MUJERES	VARONES	TOTAL	MUJERES	VARONES	TOTAL	MUJERES	VARONES	TOTAL
Padres	4.551	2.020	6.571	4.594	2.067	6.661	4.917	2.295	7.212	4.998	2.315	7.313				5.203	2.370	7.573	4.346	1.877	6.223	4.209	1.785	5.994
Padrastrros	14	14	28	15	14	29	20	17	37	22	19	41	4.888	2.253	7.141	20	17	37	15	13	28	14	12	26
Suegros	674	251	925	682	249	931	726	285	1.011	725	292	1.017	24	18	42	671	267	938	577	213	790	561	206	767
Abuelos	41	9	50	38	8	46	41	11	52	40	9	49	701	281	982	34	8	42	28	6	34	26	6	32
Hermanos	85	69	154	86	70	156	105	99	204	104	100	204	33	9	42	85	75	160	60	52	112	56	46	102
Nietos	1.115	1.252	2.367	1.247	1.393	2.640	1.608	1.723	3.331	1.764	1.913	3.677	91	86	177	2.010	2.174	4.184	2.088	2.248	4.336	2.125	2.279	4.404
Bisnietos	13	15	28	13	13	26	18	14	32	18	16	34	1.850	2.038	3.888	20	17	37	16	12	28	14	7	21
Hija Mayor	916	1	917	1.152	1	1.153	1.677	5	1.682	1.895	4	1.899	18	16	34	2.416	26	2.442	2.745	2	2.747	2.671		2.671
Hijos Concubinato	123	113	236	120	109	229	133	124	257	134	130	264	2.004	5	2.009	107	114	221	70	89	159	55	77	132
Menor en Tenencia	440	425	865	508	474	982	570	538	1.108	589	579	1.168	116	124	240	740	740	1.480	564	614	1.178	632	680	1.312
Hijos del Cónyuge	58	70	128	63	78	141	81	89	170	82	80	162	629	617	1.246	91	84	175	71	62	133	67	56	123
Hijo Estudiante	1.082	1.145	2.227	1.143	1.091	2.234	1.472	1.404	2.876	1.571	1.471	3.042	74	71	145	3.025	2.608	5.633	3.366	2.698	6.064	3.305	2.619	5.924
Incapacitados	103	76	179	109	82	191	119	97	216	115	115	230	2.007	1.808	3.815	122	130	252	108	124	232	105	122	227
Familiar	5	1	6	3		3	3	1	4	1		1	113	126	239	9	5	14	3		3	3		3
Nieto Estudiante	5		5	6		6	8	2	10	6	4	10	6	3	9	4	2	6	5	1	6	4	1	5
Hermano Estudiante	1	2	3		2	2	3	3	6	4	4	8	5	8	13	5	7	12	1	3	4		1	1
Hijo Concub. Estud.	1	3	4	1	3	4	2	4	6	2	1	3	1	2	3	1	2	3		1	1		1	1
Hijo Cónyuge Estud.	1	1	2	1	2	3	3	2	5	5	2	7	4	2	6	5	2	7	3		3	1		1
Tenencia Estudiante	2		2	2	1	3	4	2	6	5	3	8	5	3	8	9	5	14	6	4	10	1	2	3
TOTAL	9.230	5.466	14.696	9.783	5.657	15.440	11.510	6.715	18.225	12.080	7.057	19.137	12.569	7.470	20.039	14.577	8.653	23.230	14.072	8.019	22.091	13.849	7.900	21.749

Fuente: Datos suministrados por el Instituto Autárquico Provincial de Obra Social.
 NOTAS: Elaboración propia en base a los datos aportados por la citada fuente.
 Período 1981- 2012, datos al 31 de diciembre de cada año.

DIRECCION GENERAL DE PROGRAMACION Y ESTADISTICA HACENDAL

PROVINCIA DE SANTA FE
 INSTITUTO AUTARQUICO PROVINCIAL DE OBRA SOCIAL
 VOLUNTARIOS POR PARENTESCO Y SEXO
 PERIODO 1998 - 2005

PARENTESCO	1998			1999			2000			2001			2002			2003			2004			2005		
	MUJERES	VARONES	TOTAL	MUJERES	VARONES	TOTAL	MUJERES	VARONES	TOTAL	MUJERES	VARONES	TOTAL	MUJERES	VARONES	TOTAL	MUJERES	VARONES	TOTAL	MUJERES	VARONES	TOTAL	MUJERES	VARONES	TOTAL
Padres	4.036	1.687	5.723	3.859	1.591	5.450	3.664	1.482	5.146	3.444	1.345	4.789	3.291	1.256	4.547	2.985	1.111	4.096	2.855	1.070	3.925	2.778	1.034	3.812
Padrastrros	12	12	24	12	12	24	10	12	22	8	11	19	7	10	17	6	9	15	6	12	18	6	11	17
Suegros	528	192	720	509	176	685	465	161	626	431	147	578	407	140	547	463	126	589	355	117	472	347	115	462
Abuelos	21	5	26	17	4	21	15	3	18	13	1	14	13	1	14	13	1	14	12	1	13	10	1	11
Hermanos	41	37	78	29	30	59	22	23	45	14	20	34	10	14	24	16	6	22	3	5	8	2	2	4
Nietos	2.121	2.290	4.411	2.159	2.335	4.494	2.221	2.409	4.630	2.236	2.423	4.659	2.345	2.505	4.850	2.919	2.518	5.437	2.391	2.545	4.936	2.405	2.541	4.946
Bisnietos	12	5	17	9	6	15	7	5	12	3	4	7	1	3	4	1	2	3	1	3	4	1	2	3
Hija Mayor	2.498	2	2.500	2.197	1	2.198	1.521	1	1.521	1.438	1	1.439	1.352	1	1.353	3.469		3.469	1.192		1.192	1.150		1.150
Hijos Concubinato	51	68	119	43	59	102	39	49	88	27	38	65	22	29	51	11	15	26	8	14	22	7	11	18
Menor en Tenencia	743	763	1.506	889	884	1.773	1.030	1.002	2.032	1.137	1.152	2.289	1.265	1.302	2.567	1.426	1.436	2.862	1.415	1.455	2.870	1.423	1.457	2.880
Hijos del Cónyuge	54	49	103	48	40	88	37	36	73	31	25	56	24	19	43	16	14	30	10	13	23	10	9	19
Hijo Estudiante	4.103	3.105	7.208	4.721	3.585	8.306	5.456	4.135	9.591	6.333	4.771	11.104	7.877	6.059	13.936	6.150	4.572	10.722	5.012	3.422	8.434	6.656	4.627	11.283
Incapacitados	101	115	216	106	111	217	107	106	213	92	82	174	94	89	183	85	87	172	86	82	168	87	79	166
Familiar	2		2	1		1	1		1	1		1	1		1	4	1	5	2	1	3	3	1	4
Nieto Estudiante				2		2	2		2	1	1	2	2	1	3	2		2	1	1	2	1	3	4
Hermano Estudiante		1	1																1		1	1		1
Hijo Concub. Estud.		1	1		1	1														1	1		1	1
Hijo Cónyuge Estud.										1	1			1	1		1	1					1	1
Tenencia Estudiante	4	4	8	3	5	8	2	4	6	7	9	16	6	15	21	6	4	10	8	2	10	10	6	16
TOTAL	14.327	8.336	22.663	14.604	8.840	23.444	14.599	9.427	24.026	15.216	10.031	25.247	16.717	11.445	28.162	17.572	9.903	27.475	13.358	8.744	22.102	14.897	9.901	24.798

Fuente: Datos suministrados por el Instituto Autárquico Provincial de Obra Social.
 NOTAS: Elaboración propia en base a los datos aportados por la citada fuente.
 Período 1981- 2012, datos al 31 de diciembre de cada año.

DIRECCION GENERAL DE PROGRAMACION Y ESTADISTICA HACENDAL

PROVINCIA DE SANTA FE
 INSTITUTO AUTARQUICO PROVINCIAL DE OBRA SOCIAL
 VOLUNTARIOS POR PARENTESCO Y SEXO
 PERIODO 2006 - 2012

PARENTESCO	2006			2007			2008			2009			2010			2011			2012		
	MUJERES	VARONES	TOTAL	MUJERES	VARONES	TOTAL	MUJERES	VARONES	TOTAL	MUJERES	VARONES	TOTAL	MUJERES	VARONES	TOTAL	MUJERES	VARONES	TOTAL	MUJERES	VARONES	TOTAL
Padres	2.128	755	2.883	1.962	682	2.644	1.847	628	2.475	1.727	577	2.304	1608	522	2130	1473	463	1936	1378	422	1800
Padrastros	3	7	10	3	5	8	3	4	7	2	4	6	2	4	6	3	4	7	2	4	6
Suegros	308	75	383	271	63	334	244	56	300	220	50	270	202	48	250	185	43	228	169	39	208
Abuelos	8	1	9	7	1	8	5	1	6	4	1	5	5	1	6	4	1	5	4	1	5
Hermanos	1	2	3	1	1	2	1		1	1		1	1		1			1			
Nietos	2.357	2.496	4.853	2.225	2.409	4.634	1.302	1.386	2.688	1.389	1.461	2.850	1370	1461	2831	1336	1420	2756	1280	1377	2657
Bisnietos		2	2		3	3		1	1		1	1		1	1		1	1		1	1
Hija Mayor	1.072		1.072	983		983	903		903	839		839	789		789	429		429	396		396
Hijos Concubinato	6	9	15	1	2	3		1	1		1	1									
Menor en Tenencia	1.379	1.440	2.819	1.313	1.348	2.661	1.237	1.269	2.506	1.141	1.198	2.339	1049	1097	2146	939	970	1909	863	897	1760
Hijos del Cónyuge	7	6	13	4	3	7	2	2	4	1		1	1		1			1			
Hijo Estudiante	6.560	4.590	11.150	6.433	4.336	10.769	6.156	4.035	10.191	5.942	3.970	9.912	5865	3878	9743	5965	3930	9895	6133	4106	10239
Incapacitados	88	82	170	89	91	180	91	95	186	85	93	178	86	88	174	84	90	174	85	95	180
Familiar	3	3	6	5	4	9	5	7	12	6	6	12	7	5	12	6	6	12	16	10	26
Nieto Estudiante	1	1	2	1	1	2	2	1	3	2	1	3	1	1	2		1	1	1	1	2
Hermano Estudiante																					
Hijo Concub. Estud.		1	1		1	1		1	1		1	1									
Hijo Cónyuge Estud.		1	1	1	1	2		1	1			1		1	1						
Tenencia Estudiante	8	6	14	8	9	17	4	8	12	6	4	10	5	3	8	7	2	9	4	1	5
TOTAL	13.929	9.477	23.406	13.307	8.960	22.267	11.802	7.496	19.298	11.365	7.368	18.733	10.991	7.110	18.101	10.431	6.931	17.362	10.331	6.954	17.285

Fuente: Datos suministrados por el Instituto Autárquico Provincial de Obra Social.

NOTAS: Elaboración propia en base a los datos aportados por la citada fuente.

Período 1981- 2012, datos al 31 de diciembre de cada año.

DIRECCION GENERAL DE PROGRAMACION Y ESTADISTICA HACENDAL

PROVINCIA DE SANTA FE
 INSTITUTO AUTARQUICO PROVINCIAL DE OBRA SOCIAL
 OPCIONALES POR PARENTESCO Y SEXO
 PERIODO 2003 - 2007

PARENTESCO	2003			2004			2005			2006			2007		
	MUJERES	VARONES	TOTAL	MUJERES	VARONES	TOTAL	MUJERES	VARONES	TOTAL	MUJERES	VARONES	TOTAL	MUJERES	VARONES	TOTAL
Padres	624	277	901	754	314	1.068	851	356	1.207	1.040	444	1.484	1.128	474	1.602
Padrastrós	1	2	3	1	1	2	1	1	2	1	2	3		2	2
Suegros	88	35	123	100	38	138	113	39	152	127	50	177	121	46	167
Abuelos	1		1	1		1	1		1	1		1			
Hija Mayor	2.225		2.225	2.604		2.604	2.958		2.958	3.725		3.725	4.434		4.434
Hijos	638	2.618	3.256	900	3.156	4.056	1.030	3.567	4.597	1.184	4.326	5.510	1.499	5.190	6.689
Nietos	580	683	1.263	741	851	1.592	852	993	1.845	1.062	1.204	2.266	1.297	1.409	2.706
Nietos Estudiantes	16	9	25	15	9	24	15	8	23	26	9	35	36	7	43
Hijos Conyuge	7	21	28	7	24	31	8	31	39	16	31	47	24	40	64
Hijos Concubinato	12	9	21	10	8	18	16	7	23	14	8	22	13	10	23
Hermanos	9	6	15	7	7	14	7	8	15	8	8	16	12	11	23
Orden Judicial				1		1	2		2	5	2	7	6	2	8
Bisnietos					1	1	1	4	5	3	10	13	6	19	25
Excepción							4		4	3	1	4	3	2	5
Guarda Asistencial											2	2	4	4	8
TOTAL	4.201	3.660	7.861	5.141	4.409	9.550	5.859	5.014	10.873	7.215	6.095	13.310	8.579	7.212	15.791

Fuente: Datos suministrados por el Instituto Autárquico Provincial de Obra Social.
 NOTAS: Elaboración propia en base a los datos aportados por la citada fuente.

DIRECCION GENERAL DE PROGRAMACION Y ESTADISTICA HACENDAL

PROVINCIA DE SANTA FE
 INSTITUTO AUTARQUICO PROVINCIAL DE OBRA SOCIAL
 OPCIONALES POR PARENTESCO Y SEXO
 PERIODO 2008 - 2012

PARENTESCO	2008			2009			2010			2011			2012		
	MUJERES	VARONES	TOTAL	MUJERES	VARONES	TOTAL	MUJERES	VARONES	TOTAL	MUJERES	VARONES	TOTAL	MUJERES	VARONES	TOTAL
Padres	1.236	535	1.771	812	427	1.239	1.001	529	1.530	1.222	635	1.857	951	495	1.446
Padrastrós		2	2		1	1		3	3		5	5		4	4
Suegros	117	48	165	62	30	92	76	37	113	89	44	133	59	28	87
Abuelos															
Hija Mayor	5.451		5.451	6.123		6.123	8.135		8.135	10.126		10.126	7.323		7.323
Hijos	1.784	6.168	7.952	1.550	6.369	7.919	1.553	7.993	9.546	1.522	9.538	11.060	1.638	7.089	8.727
Nietos	1.624	1.744	3.368	1.710	1.797	3.507	2.197	2.292	4.489	2.681	2.747	5.428	1.808	1.811	3.619
Nietos Estudiantes	42	17	59	37	19	56	45	36	81	51	38	89	36	24	60
Hijos Conyuge	38	40	78	46	44	90	71	62	133	91	71	162	69	57	126
Hijos Concubinato	15	14	29	18	16	34	23	24	47	26	29	55	12	19	31
Hermanos	18	15	33	22	19	41	30	27	57	39	33	72	24	19	43
Orden Judicial	10	2	12	14	4	18	11	6	17	14	6	20	22	8	30
Bisnietos	15	18	33	20	14	34	21	15	36	27	20	47	18	16	34
Excepción	4	1	5							4		4			
Guarda Asistencial	5	3	8	13	8	21	24	14	38	30	18	48	40	28	68
TOTAL	10.359	8.607	18.966	10.427	8.748	19.175	13.187	11.038	24.225	15.922	13.184	29.106	12.000	9.598	21.598

Fuente: Datos suministrados por el Instituto Autárquico Provincial de Obra Social.
 NOTAS: Elaboración propia en base a los datos aportados por la citada fuente.

DIRECCION GENERAL DE PROGRAMACION Y ESTADISTICA HACENDAL

PROVINCIA DE SANTA FE

INSTITUTO AUTARQUICO PROVINCIAL DE OBRA SOCIAL

CANTIDAD E IMPORTES ABONADOS POR TIPO DE ATENCION BRINDADA EN EL PERIODO 1999 - 2012

TIPO DE ATENCION	AÑO 1999			AÑO 2000			AÑO 2001			AÑO 2002			AÑO 2003		
	Cantidad	Imp.\$ corrientes	Imp.\$ actualiz.	Cantidad	Imp.\$ corrientes	Imp.\$ actualiz.	Cantidad	Imp.\$ corrientes	Imp.\$ actualiz.	Cantidad	Imp.\$ corrientes	Imp.\$ actualiz.	Cantidad	Imp.\$ corrientes	Imp.\$ actualiz.
Consultas Médicas	2.272.946	20.700.724	86.442.443	2.202.477	19.328.961	79.515.711	2.245.236	21.254.435	88.919.360	2.335.045	21.365.666	59.817.219	2.405.096	21.958.526	52.990.150
Prácticas Ambulatorias	1.114.535	27.037.029	112.901.696	1.247.672	29.130.743	119.838.399	1.390.241	33.363.701	139.579.290	1.570.972	37.074.939	103.798.299	1.649.520	39.258.590	94.738.532
Internaciones	69.067	55.018.942	229.749.055	71.984	57.368.469	236.003.094	75.948	60.729.582	254.066.296	79.448	62.366.680	174.607.306	83.548	66.754.852	161.092.303

TIPO DE ATENCION	AÑO 2004			AÑO 2005			AÑO 2006			AÑO 2007			AÑO 2008		
	Cantidad	Imp.\$ corrientes	Imp.\$ actualiz.	Cantidad	Imp.\$ corrientes	Imp.\$ actualiz.	Cantidad	Imp.\$ corrientes	Imp.\$ actualiz.	Cantidad	Imp.\$ corrientes	Imp.\$ actualiz.	Cantidad	Imp.\$ corrientes	Imp.\$ actualiz.
Consultas Médicas	2.447.248	22.295.239	50.840.775	2.226.200	26.714.400	55.802.147	2.191.334	27.245.550	51.430.835	2.418.445	36.560.861	63.070.004	2.416.316	47.529.119	74.033.353
Prácticas Ambulatorias	1.699.005	40.436.348	92.208.712	1.629.104	47.310.525	98.824.188	447.620	18.162.507	34.284.971	445.958	21.760.951	37.539.140	452.201	28.289.236	44.064.503
Internaciones	86.054	68.757.498	156.790.626	83.754	72.525.109	151.493.457	66.670	98.942.551	186.771.711	64.164	103.610.146	178.734.640	74.310	134.693.190	209.803.773

TIPO DE ATENCION	AÑO 2009			AÑO 2010			AÑO 2011			AÑO 2012		
	Cantidad	Imp.\$ corrientes	Imp.\$ actualiz.	Cantidad	Imp.\$ corrientes	Imp.\$ actualiz.	Cantidad	Imp.\$ corrientes	Imp.\$ actualiz.	Cantidad	Imp.\$ corrientes	Imp.\$ actualiz.
Consultas Médicas	2.475.630	72.876.096	106.510.135	2.517.576	94.409.700	122.869.543	2.840.078	132.063.627	154.687.660	3.124.086	189.007.190	198.908.679
Prácticas Ambulatorias	673.511	43.664.213	63.816.278	685.830	53.494.740	69.620.751	886.411	102.732.850	120.332.181	930.733	121.224.763	127.575.345
Internaciones	73.225	196.344.722	286.962.446	84.100	293.534.280	382.020.309	72.453	215.243.874	252.117.651	74.627	247.530.456	260.497.793

NOTAS: Importes actualizados mediante la aplicación del Índice de Precios Mixtos al 31 de diciembre de 2012

FUENTE: Datos suministrados por la Dirección de Planificación y Control del Instituto Autárquico Provincial de Obra Social.

DIRECCION GENERAL DE PROGRAMACION Y ESTADISTICA HACENDAL.

EDUCACION

PROVINCIA DE SANTA FE

INDICADORES DEL GASTO EDUCATIVO

CONCEPTO/RELACION %	1991	1992	1993	1994	1995	1996	1997	1998	1999	2000	2001	2002	2003	2004	2005	2006	2007	2008	2009	2010	2011	2012
Gasto Público Total	1.977.966	2.508.740	3.018.889	3.258.483	3.542.706	3.350.557	3.476.971	3.958.619	3.708.075	3.759.188	3.625.273	3.592.324	4.227.300	4.903.023	6.455.906	10.575.204	13.442.617	17.803.368	20.658.677	27.148.767	36.639.114	44.932.175
Gasto Público Administración Provincial	1.611.299	2.002.682	2.503.679	2.749.767	3.012.086	2.834.990	2.960.415	3.492.779	3.213.034	3.230.087	3.112.117	3.129.291	3.707.034	4.264.215	5.639.359	9.503.510	11.916.533	15.810.744	18.215.085	24.219.154	32.864.351	40.271.582
Gasto Público Administración Central	1.109.598	1.406.502	1.740.006	1.906.081	2.111.008	1.988.104	2.053.303	2.554.920	2.310.969	2.300.133	2.229.647	2.243.766	2.755.449	3.163.874	3.981.093	6.957.811	8.862.628	10.824.648	12.282.269	16.824.729	22.304.278	26.969.614
Gasto Educativo	357.187	480.589	615.337	675.936	730.246	728.617	743.268	800.161	875.188	910.692	869.570	878.686	969.572	1.165.622	1.510.383	2.023.432	2.753.300	3.754.814	4.647.967	5.688.210	8.107.181	9.922.907
Gasto Educativo Sector Oficial	279.851	373.602	472.680	517.560	557.178	556.634	566.604	611.033	668.779	691.704	656.992	659.410	722.071	874.087	1.145.917	1.566.275	2.139.400	2.925.519	3.631.704	4.475.050	6.374.121	7.822.327
Ingresos Corrientes Sector Público	1.929.154	2.678.746	3.079.236	3.200.117	3.301.344	3.232.449	3.423.528	3.514.684	3.496.460	3.608.482	3.351.551	3.719.938	4.516.461	5.792.153	6.930.327	8.378.343	10.978.348	15.099.019	17.576.939	23.055.385	31.038.653	39.031.349
Ingresos Corrientes Admin. Provincial	1.537.999	2.120.161	2.497.118	2.645.454	2.786.989	2.708.402	2.889.344	3.029.744	2.998.185	3.092.069	2.842.813	3.215.264	3.968.640	5.139.889	6.108.430	7.404.329	9.663.234	13.446.527	15.472.978	20.473.119	27.895.466	35.009.277
Ingresos Corrientes Admin. Central	1.231.965	1.635.984	1.922.707	2.060.418	2.189.380	2.040.388	2.176.185	2.328.763	2.285.551	2.349.316	2.114.010	2.481.613	3.198.636	4.316.386	5.138.658	6.104.787	7.796.372	9.749.600	10.848.389	14.667.623	19.575.890	24.426.744
Alumnos matriculados Sector Estatal	445.706	464.662	473.023	535.310	546.663	642.193	678.028	695.778	708.457	706.079	747.516	587.178	629.565	600.885	603.207	611.050	617.143	608.784	607.621	607.107	599.339	598.567
Producto Bruto Geográfico	12.792.736	15.505.429	19.707.821	21.176.441	21.207.636	21.241.270	21.832.510	21.695.528	20.091.634	19.857.299	18.825.015	26.441.450	31.094.927	38.319.189	45.564.483	54.824.824	70.890.339	92.502.243	99.661.048	129.643.426	171.780.835	200.722.000
Población Provincial	2.809.946	2.828.429	2.847.034	2.865.762	2.884.612	2.903.587	2.922.686	2.941.911	2.961.262	2.980.741	3.000.348	3.019.955	3.047.557	3.064.414	3.188.182	3.210.094	3.231.611	3.253.430	3.274.867	3.295.541	3.316.227	3.326.474
Ingr. Corrientes S.Pco per Cápita (En \$)	687	947	1.082	1.117	1.144	1.113	1.171	1.195	1.181	1.211	1.117	1.232	1.482	1.890	2.174	2.610	3.397	4.641	5.367	6.996	9.360	11.734
Ingr. Corrientes Adm.Prov. per Cápita (En \$)	547	750	877	923	966	933	989	1.030	1.012	1.037	947	1.065	1.302	1.677	1.916	2.307	2.990	4.133	4.725	6.212	8.412	10.524
Ingr. Corrientes Adm.Ctral. per Cápita (En \$)	438	578	675	719	759	703	745	792	772	788	705	822	1.050	1.409	1.612	1.902	2.413	2.997	3.313	4.451	5.903	7.343
Gasto Educativo/Gasto Público Total	18,06%	19,16%	20,38%	20,74%	20,61%	21,75%	21,38%	20,21%	23,60%	24,23%	23,99%	24,46%	22,94%	23,77%	23,40%	19,13%	20,48%	21,09%	22,50%	20,95%	22,13%	22,08%
Gasto Educativo/Gasto Públ.Adm.Prov.	22,17%	24,00%	24,58%	24,58%	24,24%	25,70%	25,11%	22,91%	27,24%	28,19%	27,94%	28,08%	26,15%	27,33%	26,78%	21,29%	23,10%	23,75%	25,52%	23,49%	24,67%	24,64%
Gasto Educativo/Gasto Públ.Adm.Central	32,19%	34,17%	35,36%	35,46%	34,59%	36,65%	36,20%	31,32%	37,87%	39,59%	39,00%	39,16%	35,19%	36,84%	37,94%	29,08%	31,07%	34,69%	37,84%	33,81%	36,35%	36,79%
Gasto Educativo/PBG	2,79%	3,10%	3,12%	3,19%	3,44%	3,43%	3,40%	3,69%	4,36%	4,59%	4,62%	3,32%	3,12%	3,04%	3,31%	3,69%	3,88%	4,06%	4,66%	4,39%	4,72%	4,94%
Gasto Educat./Ingr. Corrientes Sect.Públ.	18,52%	17,94%	19,98%	21,12%	22,12%	22,54%	21,71%	22,77%	25,03%	25,24%	25,95%	23,62%	21,47%	20,12%	21,79%	24,15%	25,08%	24,87%	26,44%	24,67%	26,12%	25,42%
Gasto Educat./Ingr. Corrientes Adm.Prov.	23,22%	22,67%	24,64%	25,55%	26,20%	26,90%	25,72%	26,41%	29,19%	29,45%	30,59%	27,33%	24,43%	22,68%	24,73%	27,33%	28,49%	27,92%	30,04%	27,78%	29,06%	28,34%
Gasto Educat./Ingr. Corrientes Adm.Cent.	28,99%	29,38%	32,00%	32,81%	33,35%	35,71%	34,15%	34,36%	38,29%	38,76%	41,13%	35,41%	30,31%	27,00%	29,39%	33,15%	35,32%	38,51%	42,84%	38,78%	41,41%	40,62%
Gasto Público en Educ.por alumno del sector estatal (En \$)	627,88	804,03	999,27	966,84	1.019,23	866,77	835,66	878,20	943,99	979,64	878,90	1.123,02	1.146,94	1.454,67	1.899,71	2.563,25	3.466,62	4.805,51	5.976,92	7.371,11	10.635,25	13.068,42
Gasto Público en Educ.por alumno del sector estatal/PBG por habitante	13,79%	14,67%	14,44%	13,08%	13,86%	11,85%	11,19%	11,91%	13,91%	14,71%	14,01%	12,83%	11,24%	11,63%	13,29%	15,01%	15,80%	16,90%	19,64%	18,74%	20,53%	21,66%
Gasto Público en Educ.por alumno del sector estatal/Ingresos Corrientes del Sector Público per cápita	91,46%	84,90%	92,39%	86,58%	89,06%	77,86%	71,34%	73,51%	79,95%	80,92%	78,68%	91,17%	77,39%	76,96%	87,39%	98,21%	102,04%	103,55%	111,36%	105,36%	113,63%	111,38%
Gasto Público en Educ.por alumno del sector estatal/Ingresos Corrientes de la Adm. Provincial per cápita	114,72%	107,26%	113,93%	104,74%	105,49%	92,92%	84,53%	85,27%	93,24%	94,44%	92,76%	105,48%	88,07%	86,73%	99,15%	111,13%	115,93%	116,27%	126,50%	118,65%	126,43%	124,17%
Gasto Público en Educ.por alumno del sector estatal/Ingresos Corrientes de la Adm. Central per cápita	143,21%	139,01%	147,97%	134,47%	134,29%	123,35%	112,23%	110,94%	122,31%	124,29%	124,74%	136,66%	109,28%	103,27%	117,86%	134,78%	143,69%	160,36%	180,43%	165,61%	180,17%	177,97%

NOTAS:

La información referida a la cantidad de alumnos matriculados en el año 2011 es provisoria

FUENTES:

Cuentas Generales de Ejercicio, elaboradas por la Contaduría General de la Provincia.

Datos suministrados por la Dirección Departamento de Aplicación Sistema de Estadística Educativa, Ministerio de Educación.

Datos suministrados por el Instituto Provincial de Estadística y Censos

DIRECCION GENERAL DE PROGRAMACION Y ESTADISTICA HACENDAL.

PROVINCIA DE SANTA FE
 CANTIDAD DE ALUMNOS POR TIPO DE EDUCACION Y POR NIVEL -SECTOR OFICIAL
 POR REGION
 PERIODO 1998

TIPO DE EDUCACION	NIVEL	MATRICULA									TOTAL
		REGION I	REGION II	REGION III	REGION IV	REGION V	REGION VI	REGION VII	REGION VIII	REGION IX	
Común	Inicial	1.106	6.745	5.435	15.256	6.124	22.054	5.579	2.124	2.430	66.853
	EGB	5.432	34.808	23.313	72.668	23.598	125.046	22.405	9.056	8.838	325.164
	Medio	1.382	9.412	8.359	35.909	11.373	56.465	9.612	2.629	3.144	138.285
	Sup. No Universitario	267	2.213	1.858	6.748	1.913	13.900	1.282	262	378	28.821
Total Común		8.187	53.178	38.965	130.581	43.008	217.465	38.878	14.071	14.790	559.123
Adultos	Primario	457	2.161	380	3.364	681	7.597	1.127	221	159	16.147
	Medio	203	1.861	793	4.686	1.788	8.793	1.847	674	343	20.988
Total Adultos		660	4.022	1.173	8.050	2.469	16.390	2.974	895	502	37.135
Artística	EGB										
	Medio				162						162
	Sup. No Universitario				477	861					1.338
Total Artística				639	861						1.500
Especial	Inicial	6	94	27	84	40	183	42	21	16	513
	Primario-EGB	65	716	361	1.418	444	1.281	472	231	157	5.145
Total Especial		71	810	388	1.502	484	1.464	514	252	173	5.658
Total No Formal		989	3.686	6.107	30.901	8.306	30.536	6.478	2.590	2.769	92.362
TOTAL		9.907	61.696	46.633	171.673	55.128	265.855	48.844	17.808	18.234	695.778

FUENTE: Dirección General de Programas y Estadística Educativa del Ministerio de Educación.

NOTA: Elaboración propia en base a los datos suministrados por la citada fuente.

DIRECCION GENERAL DE PROGRAMACION Y ESTADISTICA HACENDAL.

PROVINCIA DE SANTA FE
 CANTIDAD DE ALUMNOS POR TIPO DE EDUCACION Y POR NIVEL -SECTOR OFICIAL
 POR REGION
 PERIODO 1999

TIPO DE EDUCACION	NIVEL	MATRICULA									TOTAL
		REGION I	REGION II	REGION III	REGION IV	REGION V	REGION VI	REGION VII	REGION VIII	REGION IX	
Común	Inicial	1.149	6.969	5.555	15.728	6.311	22.467	5.618	2.146	2.507	68.450
	EGB	6.081	39.298	26.577	83.581	26.995	143.773	25.737	9.974	10.037	372.053
	Medio	920	6.679	6.361	25.968	8.404	38.819	7.078	1.943	2.441	98.613
	Sup. No Universitario	233	2.301	1.764	6.350	2.111	13.003	1.342	296	411	27.811
Total Común		8.383	55.247	40.257	131.627	43.821	218.062	39.775	14.359	15.396	566.927
Adultos	Primario	319	2.181	410	3.640	736	7.823	1.009	229	135	16.482
	Medio	219	1.967	842	4.595	1.871	8.584	1.784	703	535	21.100
Total Adultos		538	4.148	1.252	8.235	2.607	16.407	2.793	932	670	37.582
Artística	EGB				39						39
	Medio				131						131
	Sup. No Universitario				486		1.350				1.836
Total Artística					656		1.350				2.006
Especial	Inicial	15	109	32	128	58	230	38	23	6	639
	Primario-EGB	41	442	278	1.157	275	881	203	152	139	3.568
Total Especial		56	551	310	1.285	333	1.111	241	175	145	4.207
Total No Formal		662	5.636	6.806	30.567	8.837	35.133	5.828	2.291	1.975	97.735
TOTAL		9.639	65.582	48.625	172.370	55.598	272.063	48.637	17.757	18.186	708.457

FUENTE: Dirección General de Programas y Estadística Educativa del Ministerio de Educación.

NOTA: Elaboración propia en base a los datos suministrados por la citada fuente.

DIRECCION GENERAL DE PROGRAMACION Y ESTADISTICA HACENDAL.

PROVINCIA DE SANTA FE
 CANTIDAD DE ALUMNOS POR TIPO DE EDUCACION Y POR NIVEL -SECTOR OFICIAL
 POR REGION
 PERIODO 2000

TIPO DE EDUCACION	NIVEL	MATRICULA									TOTAL
		REGION I	REGION II	REGION III	REGION IV	REGION V	REGION VI	REGION VII	REGION VIII	REGION IX	
Común	Inicial	1.163	6.971	5.670	16.956	6.363	22.932	5.993	2.293	2.526	70.867
	EGB	6.675	42.736	29.339	93.250	29.552	161.475	26.983	10.730	11.224	411.964
	Medio	674	4.640	4.643	18.833	5.584	26.785	4.848	1.408	1.754	69.169
	Sup. No Universitario	260	2.470	1.491	6.889	2.148	11.566	1.300	339	340	26.803
Total Común		8.772	56.817	41.143	135.928	43.647	222.758	39.124	14.770	15.844	578.803
Adultos	Primario	283	2.108	446	3.628	694	8.344	964	198	172	16.837
	Medio	201	2.189	931	5.116	1.692	6.536	1.559	695	437	19.356
Total Adultos		484	4.297	1.377	8.744	2.386	14.880	2.523	893	609	36.193
Artística	EGB										
	Medio										
	Sup. No Universitario										
Total Artística											
Especial	Inicial	24	125	21	102	47	175	44	18	8	564
	Primario-EGB	44	482	266	1.139	319	708	179	157	123	3.417
Total Especial		68	607	287	1.241	366	883	223	175	131	3.981
Total No Formal		659	4.977	7.464	27.379	9.209	27.484	4.973	2.632	2.889	87.666
TOTAL		9.983	66.698	50.271	173.292	55.608	266.005	46.843	18.470	19.473	706.643

FUENTE: Dirección General de Programas y Estadística Educativa del Ministerio de Educación.

NOTAS: Elaboración propia en base a los datos suministrados por la citada fuente.

No fue informada a esta Dirección la cantidad de alumnos discriminada por región correspondiente a Educ.Artística del año 2000.

DIRECCION GENERAL DE PROGRAMACION Y ESTADISTICA HACENDAL.

PROVINCIA DE SANTA FE
 CANTIDAD DE ALUMNOS POR TIPO DE EDUCACION Y POR NIVEL -SECTOR OFICIAL
 POR REGION
 PERIODO 2001

TIPO DE EDUCACION	NIVEL	MATRICULA									TOTAL
		REGION I	REGION II	REGION III	REGION IV	REGION V	REGION VI	REGION VII	REGION VIII	REGION IX	
Común	Inicial	1.208	7.125	5.511	17.159	7.025	22.988	5.766	2.334	2.561	71.677
	EGB	6.314	42.582	29.163	90.474	29.106	162.505	26.533	10.465	10.879	408.021
	Medio-Polimodal	865	5.820	5.137	19.800	6.254	30.682	5.204	1.549	1.832	77.143
	Sup. No Universitario	270	2.229	1.820	7.013	2.025	15.900	1.518	324	415	31.514
Total Común		8.657	57.756	41.631	134.446	44.410	232.075	39.021	14.672	15.687	588.355
Adultos	Primario	385	2.355	883	4.080	1.247	14.005	2.165	822	478	26.420
	Medio	166	2.293	380	5.129	1.390	4.455	586	261	338	14.998
Total Adultos		551	4.648	1.263	9.209	2.637	18.460	2.751	1.083	816	41.418
Artística	EGB										
	Medio										
	Sup. No Universitario										
Total Artística											
Especial	Inicial	23	159	42	128	67	215	53	20	7	714
	Primario-EGB	47	385	342	795	470	1.202	190	158	120	3.709
Total Especial		70	544	384	923	537	1.417	243	178	127	4.423
Total No Formal		733	6.705	7.805	43.296	8.732	34.785	5.845	2.638	3.495	114.034
TOTAL		10.011	69.653	51.083	187.874	56.316	286.737	47.860	18.571	20.125	748.230

FUENTE: Dirección General de Programas y Estadística Educativa del Ministerio de Educación.

NOTAS: Elaboración propia en base a los datos suministrados por la citada fuente.

No fue informada a esta Dirección la cantidad de alumnos discriminada por región correspondiente a Educ.Artística del año 2001.

DIRECCION GENERAL DE PROGRAMACION Y ESTADISTICA HACENDAL.

**CANTIDAD DE ALUMNOS POR TIPO DE EDUCACION Y POR NIVEL - SECTOR OFICIAL
POR REGION**

Común, Adultos, Artística, Especial y no Formal

NO SE CUENTA CON INFORMACION CORRESPONDIENTE A LOS AÑOS 2002 Y 2003

PROVINCIA DE SANTA FE
 CANTIDAD DE ALUMNOS POR TIPO DE EDUCACION Y POR NIVEL -SECTOR OFICIAL
 POR REGION
 PERIODO 2004

TIPO DE EDUCACION	NIVEL	MATRICULA									TOTAL
		REGION I	REGION II	REGION III	REGION IV	REGION V	REGION VI	REGION VII	REGION VIII	REGION IX	
Común	Inicial	1.309	7.419	5.802	15.934	6.779	21.572	5.522	2.452	2.574	69.363
	EGB	6.429	42.972	29.549	87.895	27.616	147.182	24.491	10.388	11.087	387.609
	Medio-Polimodal	878	5.838	4.771	16.210	5.964	23.634	4.739	1.462	1.813	65.309
	Sup. No Universitario	210	2.479	1.559	3.731	1.326	7.730	1.350	231	396	19.012
Total Común		8.826	58.708	41.681	123.770	41.685	200.118	36.102	14.533	15.870	541.293
Adultos	Primario	301	2.213	354	3.851	637	6.025	927	300	147	14.755
	Medio	173	2.099	885	4.101	1.389	8.483	1.273	568	294	19.265
Total Adultos		474	4.312	1.239	7.952	2.026	14.508	2.200	868	441	34.020
Total Artística							319				319
Especial	Inicial	24	152	37	104	18	127	189	11	18	680
	Primario-EGB	51	529	365	1.101	300	984	190	169	138	3.827
	Estimulación Temprana		44	19	169	65	120	16	17		450
	Post-EGB			1				6		1	8
Total Especial		75	725	422	1.374	383	1.231	401	197	157	4.965
Total No Formal		46	2.136	1.033	6.456	2.255	6.366	576	249	1.171	20.288
TOTAL		9.421	65.881	44.375	139.552	46.349	222.542	39.279	15.847	17.639	600.885

FUENTE: Dirección General de Programas y Estadística Educativa del Ministerio de Educación.

NOTAS: Elaboración propia en base a los datos suministrados por la citada fuente.

DIRECCION GENERAL DE PROGRAMACION Y ESTADISTICA HACENDAL.

PROVINCIA DE SANTA FE
 CANTIDAD DE ALUMNOS POR TIPO DE EDUCACION Y POR NIVEL -SECTOR OFICIAL
 POR REGION
 PERIODO 2005

TIPO DE EDUCACION	NIVEL	MATRICULA									TOTAL
		REGION I	REGION II	REGION III	REGION IV	REGION V	REGION VI	REGION VII	REGION VIII	REGION IX	
Común	Inicial	1.303	7.430	5.840	16.571	6.494	21.525	5.399	2.466	2.490	69.518
	EGB	6.335	42.689	29.290	87.822	26.901	148.025	25.192	10.181	10.986	387.421
	Medio-Polimodal	822	5.528	4.717	16.718	5.204	24.148	4.471	1.427	1.839	64.874
	Sup. No Universitario	347	2.303	1.347	4.312	738	9.783	1.198	200	294	20.522
Total Común		8.807	57.950	41.194	125.423	39.337	203.481	36.260	14.274	15.609	542.335
Adultos	Primario	270	2.103	359	3.735	816	7.816	892	289	144	16.424
	Medio	178	2.018	856	4.537	1.409	8.093	1.163	499	264	19.017
Total Adultos		448	4.121	1.215	8.272	2.225	15.909	2.055	788	408	35.441
Total Artística					541		608				1.149
Especial	Inicial	24	94	46	109	45	110	38	9	13	488
	Primario-EGB	46	534	366	1.139	338	881	195	154	138	3.791
	Estimulación Temprana		47	20	159	61	114	16	22		439
	Post-EGB										
Total Especial		70	675	432	1.407	444	1.105	249	185	151	4.718
Total No Formal		74	2.140	1.621	5.585	1.746	5.897	1.171	336	994	19.564
TOTAL		9.399	64.886	44.462	141.228	43.752	227.000	39.735	15.583	17.162	603.207

FUENTE: Dirección General de Programas y Estadística Educativa del Ministerio de Educación.

NOTAS: Elaboración propia en base a los datos suministrados por la citada fuente.

DIRECCION GENERAL DE PROGRAMACION Y ESTADISTICA HACENDAL.

PROVINCIA DE SANTA FE
CANTIDAD DE ALUMNOS POR TIPO DE EDUCACION Y POR NIVEL -SECTOR OFICIAL
POR REGION
PERIODO 2006

TIPO DE EDUCACION	NIVEL	MATRICULA									
		REGION I	REGION II	REGION III	REGION IV	REGION V	REGION VI	REGION VII	REGION VIII	REGION IX	TOTAL
Común	Inicial	1.252	7.590	5.964	16.437	6.752	21.509	5.446	2.580	2.527	70.057
	EGB	6.329	42.207	29.216	86.831	26.993	148.137	24.630	10.197	10.724	385.264
	Medio-Polimodal	800	5.686	4.644	16.511	5.343	25.945	3.970	1.353	1.845	66.097
	Sup. No Universitario	311	1.852	1.271	5.238	1.265	9.490	946	187	244	20.804
Total Común		8.692	57.335	41.095	125.017	40.353	205.081	34.992	14.317	15.340	542.222
Adultos	Primario	349	2.602	367	4.034	1.032	8.732	1.015	279	160	18.570
	Medio	161	2.039	881	4.538	1.202	8.030	1.230	471	267	18.819
Total Adultos		510	4.641	1.248	8.572	2.234	16.762	2.245	750	427	37.389
Total Artística											
Especial	Inicial	24	101	35	105	54	86	51	13	12	481
	Primario ex EGB	48	562	395	1.035	326	880	205	168	140	3.759
	Estimulación Temprana										
	Post-EGB										
Total Especial		72	663	430	1.140	380	966	256	181	152	4.240
Total No Formal		101	2.660	1.645	8.769	2.493	8.992	1.150	460	929	27.199
TOTAL		9.375	65.299	44.418	143.498	45.460	231.801	38.643	15.708	16.848	611.050

FUENTE: Dirección General de Programas y Estadística Educativa del Ministerio de Educación.

NOTAS: Elaboración propia en base a los datos suministrados por la citada fuente.

DIRECCION GENERAL DE PROGRAMACION Y ESTADISTICA HACENDAL.

PROVINCIA DE SANTA FE
CANTIDAD DE ALUMNOS POR TIPO DE EDUCACION Y POR NIVEL -SECTOR OFICIAL
POR REGION
PERIODO 2007

TIPO DE EDUCACION	NIVEL	MATRICULA									
		REGION I	REGION II	REGION III	REGION IV	REGION V	REGION VI	REGION VII	REGION VIII	REGION IX	TOTAL
Común	Inicial	1.309	7.603	6.046	16.641	6.974	21.536	5.526	2.575	2.636	70.846
	Primario ex EGB	6.303	41.078	29.314	87.221	26.843	145.472	24.068	10.110	10.797	381.206
	Secundario ex Medio-Polim.	758	5.704	4.649	16.671	5.414	26.208	4.102	1.360	1.735	66.601
	Sup. No Universitario	222	2.079	1.621	6.769	1.605	12.957	1.192	271	454	27.170
Total Común		8.592	56.464	41.630	127.302	40.836	206.173	34.888	14.316	15.622	545.823
Adultos	Primario	284	2.961	534	4.093	1.165	8.675	722	236	223	18.893
	Medio	191	2.228	880	4.638	1.422	8.154	1.333	538	284	19.668
Total Adultos		475	5.189	1.414	8.731	2.587	16.829	2.055	774	507	38.561
Total Artística			198		525		1.679				2.402
Especial	Inicial	33	80	36	80	33	88	41	14	4	409
	Primario ex EGB	53	538	423	1.059	318	888	198	177	146	3.800
	Estimulación Temprana										
	Post-EGB										
Total Especial		86	618	459	1.139	351	976	239	191	150	4.209
Total No Formal		91	2.667	1.608	10.214	1.968	7.652	931	348	809	26.288
TOTAL		9.244	65.136	45.111	147.911	45.742	233.309	38.113	15.629	17.088	617.283

FUENTE: Dirección General de Programas y Estadística Educativa del Ministerio de Educación.

NOTAS: Elaboración propia en base a los datos suministrados por la citada fuente.

DIRECCION GENERAL DE PROGRAMACION Y ESTADISTICA HACENDAL.

PROVINCIA DE SANTA FE
CANTIDAD DE ALUMNOS POR TIPO DE EDUCACION Y POR NIVEL -SECTOR OFICIAL
POR REGION
PERIODO 2008

TIPO DE EDUCACION	NIVEL	M A T R I C U L A									
		REGION I	REGION II	REGION III	REGION IV	REGION V	REGION VI	REGION VII	REGION VIII	REGION IX	TOTAL
Común	Inicial	1.281	7.287	6.565	17.470	7.170	22.699	5.598	2.756	2.719	73.545
	Primario ex EGB	5.084	32.453	23.699	67.912	20.492	109.649	18.991	8.470	8.456	295.206
	Secundario ex Medio-Polim.	1.945	13.598	10.427	33.369	11.053	56.521	8.821	2.993	4.010	142.737
	Sup. No Universitario	186	2.122	1.549	7.126	1.954	14.445	860	345	459	29.046
Total Común		8.496	55.460	42.240	125.877	40.669	203.314	34.270	14.564	15.644	540.534
Adultos	Primario	267	3.133	575	4.214	1.233	8.558	715	211	183	19.089
	Medio	171	2.014	952	5.106	1.674	8.551	1.214	508	320	20.510
Total Adultos		438	5.147	1.527	9.320	2.907	17.109	1.929	719	503	39.599
Total Artística				205	971	140	1.508				2.824
Especial	Inicial	48	83	41	98	25	111	45	20	6	477
	Primario ex EGB	61	490	455	1.228	337	878	207	140	140	3.936
	Estimulación Temprana		59	15	158	77	107	32	10		458
	Post-EGB						22				22
Total Especial		109	632	511	1.484	439	1.118	284	170	146	4.893
Total No Formal		94	2.487	1.571	6.335	2.353	6.126	673	508	787	20.934
TOTAL		9.137	63.726	46.054	143.987	46.508	229.175	37.156	15.961	17.080	608.784

FUENTE: Dirección General de Programas y Estadística Educativa del Ministerio de Educación.

NOTAS: Elaboración propia en base a los datos suministrados por la citada fuente.

DIRECCION GENERAL DE PROGRAMACION Y ESTADISTICA HACENDAL.

PROVINCIA DE SANTA FE
CANTIDAD DE ALUMNOS POR TIPO DE EDUCACION Y POR NIVEL -SECTOR OFICIAL
POR REGION
PERIODO 2009

TIPO DE EDUCACION	NIVEL	MATRICULA									
		REGION I	REGION II	REGION III	REGION IV	REGION V	REGION VI	REGION VII	REGION VIII	REGION IX	TOTAL
Común	Inicial	1.322	7.117	6.320	16.908	7.028	23.189	5.553	2.654	2.751	72.842
	Primario ex EGB	5.109	33.069	23.951	67.816	20.335	106.864	18.727	8.529	8.454	292.854
	Secundario ex Medio-Polim.	2.014	14.183	9.909	35.245	11.100	57.633	9.119	2.950	4.097	146.250
	Sup. No Universitario	256	2.371	1.588	8.039	1.760	13.771	1.116	341	615	29.857
Total Común		8.701	56.740	41.768	128.008	40.223	201.457	34.515	14.474	15.917	541.803
Adultos	Primario	339	2.857	475	4.342	795	8.114	921	184	139	18.166
	Medio	272	1.822	797	5.424	1.366	8.602	1.255	622	343	20.503
Total Adultos		611	4.679	1.272	9.766	2.161	16.716	2.176	806	482	38.669
Total Artística					1.010		1.324				2.334
Especial	Inicial	41	77	33	93	33	93	50	29	11	460
	Primario ex EGB	61	455	386	1.040	320	839	223	169	150	3.643
	Estimulación Temprana										
	Post-EGB										
Total Especial		102	532	419	1.133	353	932	273	198	161	4.103
Total No Formal		84	2.254	918	6.521	2.469	5.877	770	822	997	20.712
TOTAL		9.498	64.205	44.377	146.438	45.206	226.306	37.734	16.300	17.557	607.621

FUENTE: Dirección General de Programas y Estadística Educativa del Ministerio de Educación.

NOTAS: Elaboración propia en base a los datos suministrados por la citada fuente.

DIRECCION GENERAL DE PROGRAMACION Y ESTADISTICA HACENDAL.

PROVINCIA DE SANTA FE
CANTIDAD DE ALUMNOS POR TIPO DE EDUCACION Y POR NIVEL - SECTOR OFICIAL
POR REGION
PERIODO 2010

TIPO DE EDUCACION	NIVEL	M A T R I C U L A									TOTAL
		REGION I	REGION II	REGION III	REGION IV	REGION V	REGION VI	REGION VII	REGION VIII	REGION IX	
Común	Inicial	1.380	6.720	6.300	16.155	6.745	22.768	5.235	2.552	2.376	70.231
	Primario ex EGB	4.961	32.671	23.622	67.247	20.244	106.286	18.298	8.519	8.210	290.058
	Secundario ex Medio-Polim.	1.987	14.711	10.997	36.538	11.483	55.868	9.312	2.954	4.243	148.093
	Sup. No Universitario	127	2.309	1.172	7.211	1.661	11.732	1.211	276	357	26.056
Total Común		8.455	56.411	42.091	127.151	40.133	196.654	34.056	14.301	15.186	534.438
Adultos	Primario										
	Medio										
Total Adultos		641	5.679	1.352	10.397	2.644	17.032	2.342	806	572	41.465
Total Artística			229		1.757		2.939				4.925
Especial	Inicial	50	69	37	105	29	61	39	20	16	426
	Primario ex EGB	59	465	343	1.071	349	811	249	194	141	3.682
	Estimulación Temprana										
	Post-EGB	48	228	164	557	73	431	172	48	27	1.748
Total Especial		157	762	544	1.733	451	1.303	460	262	184	5.856
Total No Formal		70	2.214	1.492	5.960	2.649	5.528	450	1.022	1.038	20.423
TOTAL		9.323	65.295	45.479	146.998	45.877	223.456	37.308	16.391	16.980	607.107

FUENTE: Dirección General de Programas y Estadística Educativa del Ministerio de Educación.

NOTAS: Elaboración propia en base a los datos suministrados por la citada fuente.

DIRECCION GENERAL DE PROGRAMACION Y ESTADISTICA HACENDAL.

PROVINCIA DE SANTA FE
CANTIDAD DE ALUMNOS POR TIPO DE EDUCACION Y POR NIVEL - SECTOR OFICIAL
POR REGION
PERIODO 2011

TIPO DE EDUCACION	NIVEL	MATRICULA									
		REGION I	REGION II	REGION III	REGION IV	REGION V	REGION VI	REGION VII	REGION VIII	REGION IX	TOTAL
Común	Inicial	1.118	6.839	5.937	15.176	6.251	22.898	5.127	2.531	2.527	68.404
	Primario ex EGB	4.907	32.073	23.834	66.148	20.156	105.147	17.850	8.515	8.171	286.801
	Secundario ex Medio-Polim.	2.101	15.250	11.358	37.267	10.983	56.024	9.542	3.098	4.326	149.949
	Sup. No Universitario	358	2.741	1.350	6.744	1.979	16.542	1.030	327	597	31.668
Total Común		8.484	56.903	42.479	125.335	39.369	200.611	33.549	14.471	15.621	536.822
Adultos	Primario	230	1.953	395	4.337	705	6.580	725	173	181	15.279
	Medio	276	2.566	948	6.209	1.642	9.016	1.353	607	448	23.065
Total Adultos		506	4.519	1.343	10.546	2.347	15.596	2.078	780	629	38.344
Total Artística			33		1.095		1.556				2.684
Especial	Inicial	51	53	31	51	27	24	25	16	18	296
	Primario ex EGB	66	527	435	1.084	310	850	284	179	161	3.896
	Post-EGB	46	216	179	549	109	463	160	47	31	1.800
Total Especial		163	796	645	1.684	446	1.337	469	242	210	5.992
Total No Formal		70	1.907	959	4.357	2.206	4.228	534	342	894	15.497
TOTAL		9.223	64.158	45.426	143.017	44.368	223.328	36.630	15.835	17.354	599.339

FUENTE: Dirección General de Programas y Estadística Educativa del Ministerio de Educación.

NOTAS: Elaboración propia en base a los datos suministrados por la citada fuente.

DIRECCION GENERAL DE PROGRAMACION Y ESTADISTICA HACENDAL.

PROVINCIA DE SANTA FE
CANTIDAD DE ALUMNOS POR TIPO DE EDUCACION Y POR NIVEL - SECTOR OFICIAL
POR REGION
PERIODO 2012

TIPO DE EDUCACION	NIVEL	MATRICULA									
		REGION I	REGION II	REGION III	REGION IV	REGION V	REGION VI	REGION VII	REGION VIII	REGION IX	TOTAL
Común	Inicial	1.178	7.074	6.030	15.419	6.776	23.589	5.134	2.548	2.547	70.295
	Primario ex EGB	4.683	30.816	23.860	64.828	20.119	104.399	17.759	8.411	8.074	282.949
	Secundario ex Medio-Polim.	2.182	15.268	11.327	37.098	10.723	54.468	9.237	3.150	4.183	147.636
	Sup. No Universitario	327	2.694	2.086	8.470	2.270	15.003	1.378	365	578	33.171
Total Común		8.370	55.852	43.303	125.815	39.888	197.459	33.508	14.474	15.382	534.051
Adultos	Primario										
	Medio										
Total Adultos		535	4.349	1.294	10.063	2.170	16.208	2.193	735	613	38.160
Total Artística			151		1.726		2.905				4.782
Especial	Inicial	43	64	31	42	35	30	30	2.548	12	2.835
	Primario ex EGB	80	482	427	1.033	305	932	270	172	174	3.875
	Post - Primaria	51	222	191	498	133	502	164	44	42	1.847
Total Especial		174	768	649	1.573	473	1.464	464	2.764	228	8.557
Total No Formal		70	1.619	1.230	4.948	2.084	3.774	539	436	848	15.548
TOTAL		9.149	62.739	46.476	144.125	44.615	221.810	36.704	18.409	17.071	601.098

NOTAS: Los datos de este período corresponden al 30/04/12 por ser los últimos con que cuenta la Dirección de Estadística del Ministerio de Educación
 En este año no se desagrega los datos correspondientes a Estimulación Temprana de Educación Especial.

FUENTE: Dirección General de Programas y Estadística Educativa del Ministerio de Educación.

DIRECCION GENERAL DE PROGRAMACION Y ESTADISTICA HACENDAL.

**Provincia de Santa Fe
Evolución de la Matrícula por Región
Período 2008 - 2012**

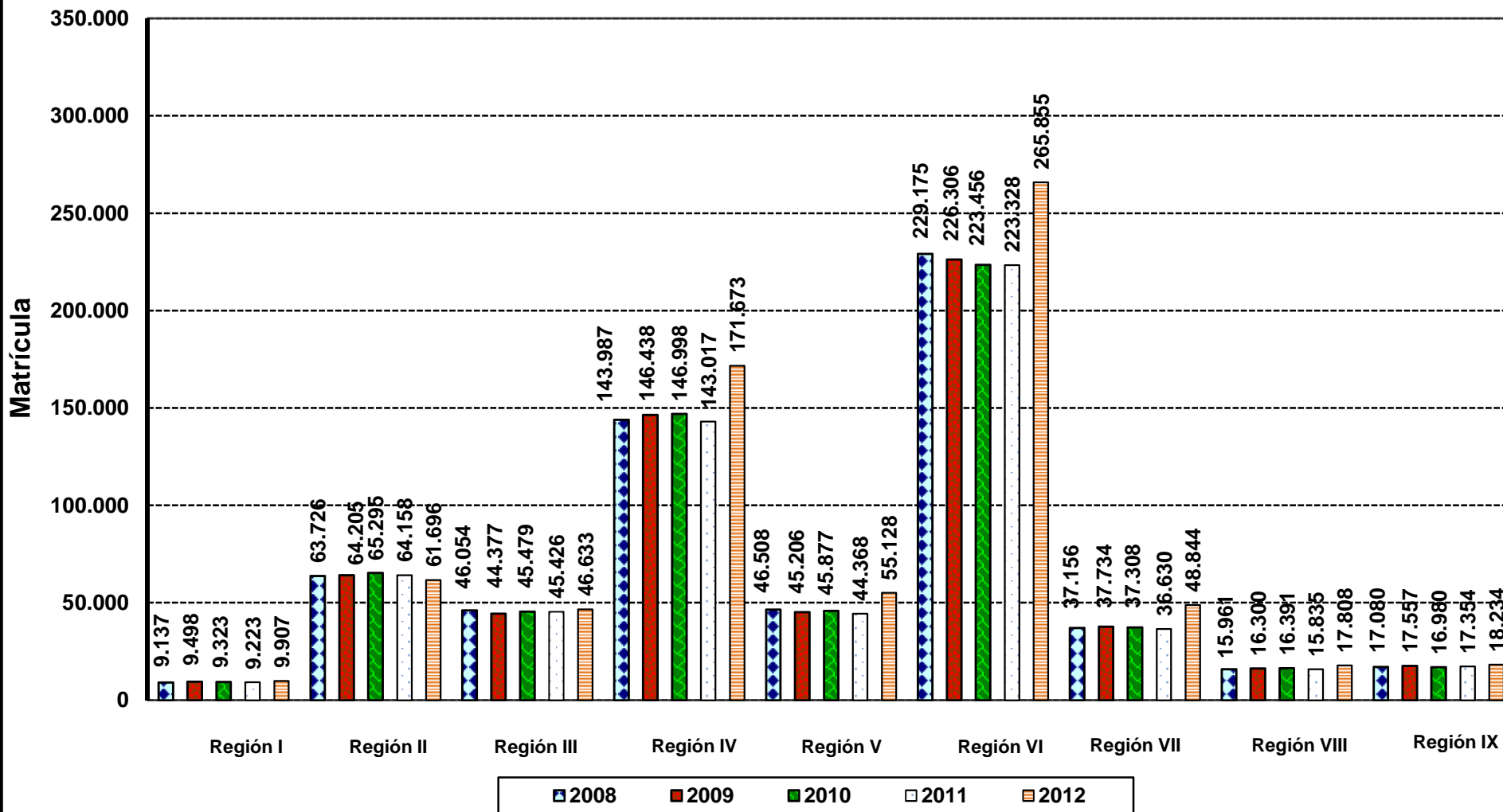

**PROVINCIA DE SANTA FE
EVOLUCION DE LA RELACION ALUMNO-DOCENTE POR NIVEL Y POR REGIMEN**

*** PREPRIMARIA - INICIAL
OFICIAL**

ANO	1984	1985	1986	1987	1988	1989	1990	1991	1992	1993
Matrícula	33.557	34.687	36.398	37.772	39.986	41.665	42.768	46.629	47.714	49.922
Docentes	1.389	1.431	1.488	1.573	1.711	1.873	1.944	2.126	2.307	2.366
Relación Matriculas/Docentes	24	24	24	24	23	22	22	22	21	21

PRIVADA

ANO	1984	1985	1986	1987	1988	1989	1990	1991	1992	1993
Matrícula	20.042	20.564	20.743	21.511	21.791	22.094	23.775	26.301	25.374	27.360
Docentes	752	802	823	844	954	963	1.068	1.219	1.234	1.422
Relac. Matr./Docen.	27	26	25	25	23	23	22	22	21	19

TOTAL

AÑO	1984	1985	1986	1987	1988	1989	1990	1991	1992	1993
Matrícula	53.599	55.251	57.141	59.283	61.777	63.759	66.543	72.930	73.088	77.282
Docentes	2.141	2.233	2.311	2.417	2.665	2.836	3.012	3.345	3.541	3.788
Relación Matriculas/Docentes	25	25	25	25	23	22	22	22	21	20

FUENTE: Elaboración propia según datos suministrados por el Ministerio de Educación

NOTAS: A partir del año 1994 se incluyen los Establecimientos Nacionales Transferidos.

Comprende los tipos: común y especial.

En período 2001-2002 no se dispone de las cifras respectivas. Se repite el mismo número de docentes privados que fuera informado para el 2000.

**PROVINCIA DE SANTA FE
EVOLUCION DE LA RELACION ALUMNO-DOCENTE POR NIVEL Y POR REGIMEN**

*** PREPRIMARIA - INICIAL
OFICIAL**

ANO	1994	1995	1996	1997	1998	1999	2000	2001	2002	2003
Matrícula	55.117	55.627	65.216	66.986	67.366	69.089	71.431	72.391	73.070	71.223
Docentes	2.772	2.783	3.205	3.242	3.471	3.591	3.653	4.087	3.233	3.228
Relación Matriculas/Docentes	20	20	20	21	19	19	20	18	23	22

PRIVADA

ANO	1994	1995	1996	1997	1998	1999	2000	2001	2002	2003
Matrícula	27.806	27.369	28.914	28.942	29.594	30.568	30.494	30.863	31.588	30.954
Docentes	1.397	1.409	1.880	1.775	1.752	1.772	1.797	1.797	1.797	1.498
Relac.Matr./Docen.	20	19	15	16	17	17	17	17	18	21

TOTAL

AÑO	1994	1995	1996	1997	1998	1999	2000	2001	2002	2003
Matrícula	82.923	82.996	94.130	95.928	96.960	99.657	101.925	103.254	104.658	102.177
Docentes	4.169	4.192	5.085	5.017	5.223	5.363	5.450	5.884	5.030	4.726
Relación Matriculas/Docentes	20	20	19	19	19	19	19	18	21	22

FUENTE: Elaboración propia según datos suministrados por el Ministerio de Educación

NOTAS: A partir del año 1994 se incluyen los Establecimientos Nacionales Transferidos.

Comprende los tipos: común y especial.

En período 2001-2002 no se dispone de las cifras respectivas. Se repite el mismo número de docentes privados que fuera informado para el 2000.

**PROVINCIA DE SANTA FE
EVOLUCION DE LA RELACION ALUMNO-DOCENTE POR NIVEL Y POR REGIMEN**

*** PREPRIMARIA - INICIAL
OFICIAL**

ANO	2004	2005	2006	2007	2008	2009	2010	2011	2012
Matrícula	70.493	70.006	70.538	71.255	74.022	73.302	70.657	68.700	70.599
Docentes	3.290	3.318	3.324	2.901	3.194	3.327	3.180	3.420	3.433
Relación Matriculas/Docentes	21	21	21	25	23	22	22	20	21

PRIVADA

ANO	2004	2005	2006	2007	2008	2009	2010	2011	2012
Matrícula	32.680	33.823	34.122	34.849	37.145	37.195	36.847	36.592	36.359
Docentes	1.292	1.554	1.572	1.276	1.216	1.259	1.287	1.345	1.395
Relac.Matr./Docen.	25	22	22	27	31	30	29	27	26

TOTAL

AÑO	2004	2005	2006	2007	2008	2009	2010	2011	2012
Matrícula	103.173	103.829	104.660	106.104	111.167	110.497	107.504	105.292	106.958
Docentes	4.582	4.872	4.896	4.177	4.410	4.586	4.467	4.765	4.828
Relación Matriculas/Docentes	23	21	21	25	25	24	24	22	22

FUENTE: Elaboración propia según datos suministrados por el Ministerio de Educación

NOTAS: A partir del año 1994 se incluyen los Establecimientos Nacionales Transferidos.

Comprende los tipos: común y especial.

En período 2001-2002 no se dispone de las cifras respectivas. Se repite el mismo número de docentes privados que fuera informado para el 2000.

DIRECCION GENERAL DE PROGRAMACION Y ESTADISTICA HACENDAL.

PROVINCIA DE SANTA FE
EVOLUCION DE LA MATRICULA - NIVEL INICIAL
PERIODO 1984 - 2012

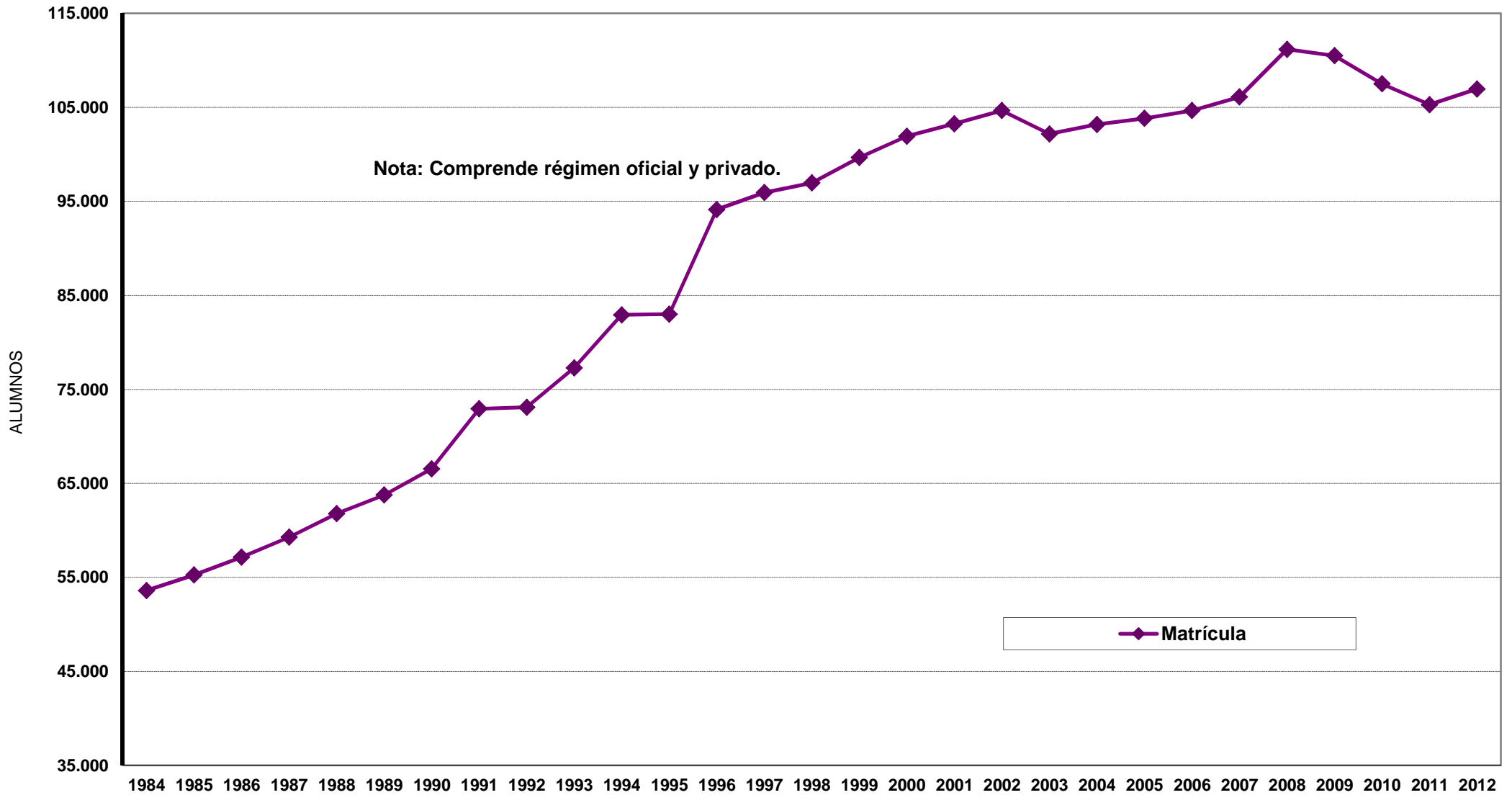

PROVINCIA DE SANTA FE

EVOLUCION DE LA RELACION ALUMNO-DOCENTE POR NIVEL Y POR REGIMEN

*** PRIMARIA - EDUCACION GENERAL BASICA OFICIAL**

AÑO	1984	1985	1986	1987	1988	1989	1990	1991	1992	1993
Matrícula	273.026	285.562	301.176	305.127	314.793	318.619	319.128	313.330	328.039	326.862
Docentes	14.988	15.336	15.702	15.976	16.674	17.071	17.639	18.382	20.655	20.668
Relación Matriculas/Docentes	18	19	19	19	19	19	18	17	16	16

PRIVADA

AÑO	1984	1985	1986	1987	1988	1989	1990	1991	1992	1993
Matrícula	78.460	81.710	85.957	88.737	90.182	92.215	95.368	98.617	100.908	101.745
Docentes	4.191	4.309	4.446	4.612	4.758	4.974	5.300	5.627	6.191	6.398
Relación Matriculas/Docentes	19	19	19	19	19	19	18	18	16	16

TOTAL

AÑO	1984	1985	1986	1987	1988	1989	1990	1991	1992	1993
Matrícula	351.486	367.272	387.133	393.864	404.975	410.834	414.496	411.947	428.947	428.607
Docentes	19.179	19.645	20.148	20.588	21.432	22.045	22.939	24.009	26.846	27.066
Relación Matriculas/Docentes	18	19	19	19	19	19	18	17	16	16

FUENTE: Elaboración propia según datos suministrados por el Ministerio de Educación

NOTAS: A partir del año 1994 se incluyen los Establecimientos Nacionales Transferidos.

Comprende los tipos: común, artístico y especial.

En período 2001-2002 no se dispone de las cifras respectivas. Se repite el mismo número de docentes privados que fuera informado para el 2000.

A partir del año 2008 la información está conformada según la Ley Nacional de Educación en la que refiere al período primario de 7 años

DIRECCION GENERAL DE PROGRAMACION Y ESTADISTICA HACENDAL.

PROVINCIA DE SANTA FE

EVOLUCION DE LA RELACION ALUMNO-DOCENTE POR NIVEL Y POR REGIMEN

*** PRIMARIA - EDUCACION GENERAL BASICA OFICIAL**

AÑO	1994	1995	1996	1997	1998	1999	2000	2001	2002	2003
Matrícula	334.207	328.688	333.517	342.492	346.456	392.142	432.218	438.150	403.469	414.008
Docentes	21.404	21.496	21.469	22.203	24.540	26.797	36.330	28.959	24.121	21.045
Relación Matriculas/Docentes	16	15	16	15	14	15	12	15	17	20

PRIVADA

AÑO	1994	1995	1996	1997	1998	1999	2000	2001	2002	2003
Matrícula	100.062	100.786	102.073	100.699	101.841	117.670	134.779	131.824	128.360	128.935
Docentes	6.863	7.156	7.477	7.387	7.964	8.491	10.825	10.825	10.825	6.651
Relación Matriculas/Docentes	15	14	14	14	13	14	12	12	12	19

TOTAL

AÑO	1994	1995	1996	1997	1998	1999	2000	2001	2002	2003
Matrícula	434.269	429.474	435.590	443.191	448.297	509.812	566.997	569.974	531.829	542.943
Docentes	28.267	28.652	28.946	29.590	32.504	35.288	47.155	39.784	34.946	27.696
Relación Matriculas/Docentes	15	15	15	15	14	14	12	14	15	20

FUENTE: Elaboración propia según datos suministrados por el Ministerio de Educación

NOTAS: A partir del año 1994 se incluyen los Establecimientos Nacionales Transferidos.

Comprende los tipos: común, artístico y especial.

En período 2001-2002 no se dispone de las cifras respectivas. Se repite el mismo número de docentes privados que fuera informado para el 2000.

A partir del año 2008 la información está conformada según la Ley Nacional de Educación en la que refiere al período primario de 7 años

DIRECCION GENERAL DE PROGRAMACION Y ESTADISTICA HACENDAL.

PROVINCIA DE SANTA FE

EVOLUCION DE LA RELACION ALUMNO-DOCENTE POR NIVEL Y POR REGIMEN

*** PRIMARIA - EDUCACION GENERAL BASICA OFICIAL**

AÑO	2004	2005	2006	2007	2008	2009	2010	2011	2012
Matrícula	406.191	407.636	407.593	403.899	318.231	314.663	313.987	305.976	302.755
Docentes	21.198	21.035	23.433	27.120	31.328	29.845	21.425	24.970	23.904
Relación Matriculas/Docentes	19	19	17	15	10	11	15	12	13

PRIVADA

AÑO	2004	2005	2006	2007	2008	2009	2010	2011	2012
Matrícula	131.372	134.887	136.377	136.595	104.875	104.468	104.089	103.902	103.549
Docentes	5.919	6.809	6.894	9.933	9.587	9.053	9.325	8.842	8.729
Relación Matriculas/Docentes	22	20	20	14	11	12	11	12	12

TOTAL

AÑO	2004	2005	2006	2007	2008	2009	2010	2011	2012
Matrícula	537.563	542.523	543.970	540.494	423.106	419.131	418.076	409.878	406.304
Docentes	27.117	27.844	30.327	37.053	40.915	38.898	30.750	33.812	32.633
Relación Matriculas/Docentes	20	19	18	15	10	11	14	12	12

FUENTE: Elaboración propia según datos suministrados por el Ministerio de Educación

NOTAS: A partir del año 1994 se incluyen los Establecimientos Nacionales Transferidos.

Comprende los tipos: común, artístico y especial.

En período 2001-2002 no se dispone de las cifras respectivas. Se repite el mismo número de docentes privados que fuera informado para el 2000.

A partir del año 2008 la información está conformada según la Ley Nacional de Educación en la que refiere al período primario de 7 años

DIRECCION GENERAL DE PROGRAMACION Y ESTADISTICA HACENDAL.

PROVINCIA DE SANTA FE
EVOLUCION DE LA MATRICULA - NIVEL PRIMARIO
PERIODO 1984 - 2012

ALUMNOS

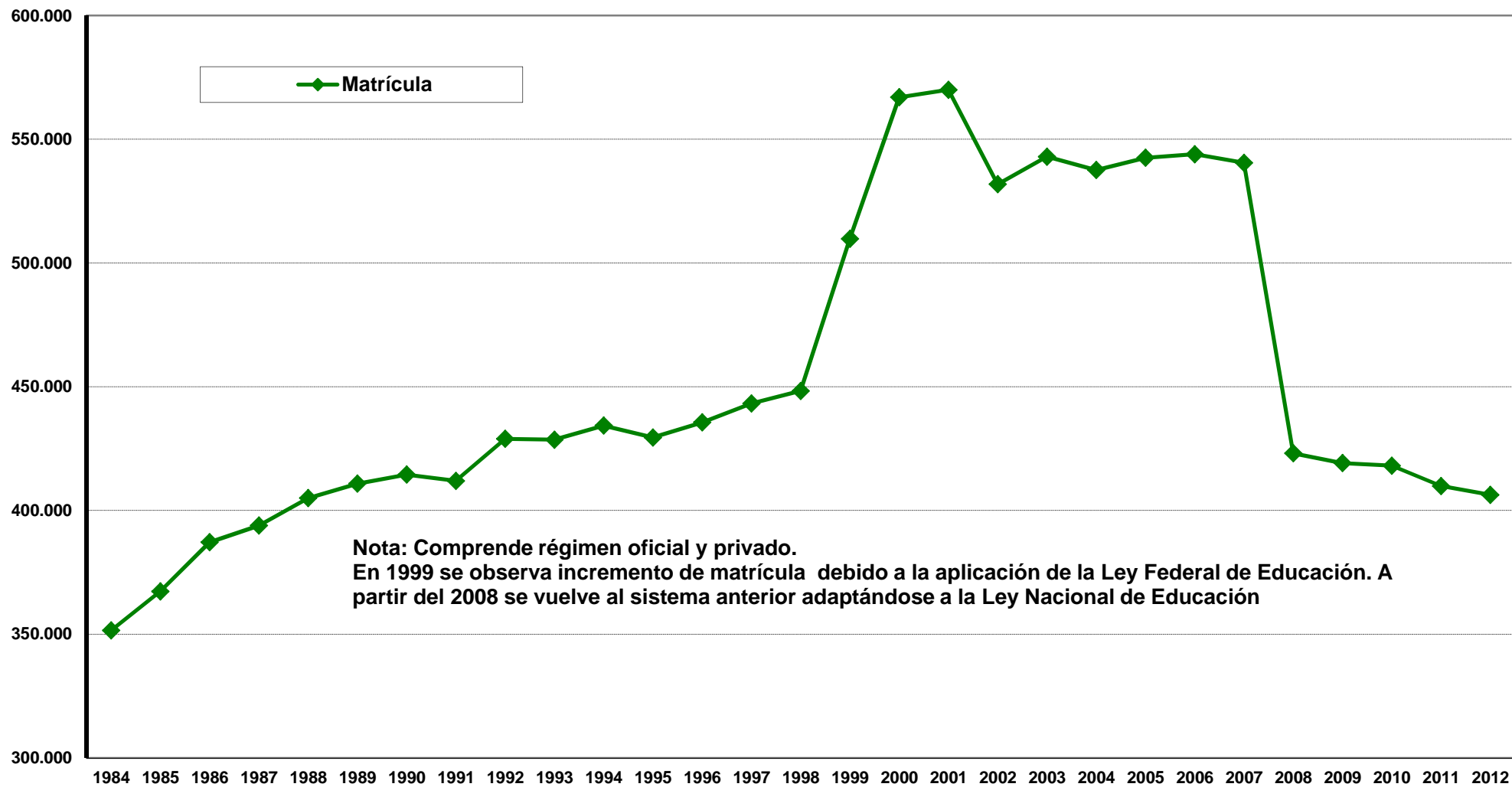

Nota: Comprende régimen oficial y privado.
En 1999 se observa incremento de matrícula debido a la aplicación de la Ley Federal de Educación. A partir del 2008 se vuelve al sistema anterior adaptándose a la Ley Nacional de Educación

PROVINCIA DE SANTA FE

EVOLUCION DE LA RELACION ALUMNO-DOCENTE POR NIVEL Y POR REGIMEN

*** MEDIA - POLIMODAL
OFICIAL**

AÑO	1984	1985	1986	1987	1988	1989	1990	1991	1992	1993
Matrícula	37.071	40.427	45.236	46.775	50.779	53.161	56.993	60.889	64.369	71.205
Docentes	7.583	7.948	8.443	8.669	8.892	9.285	10.192	10.585	11.134	11.355
Relación Matriculas/Docentes	5	5	5	5	6	6	6	6	6	6

PRIVADA

AÑO	1984	1985	1986	1987	1988	1989	1990	1991	1992	1993
Matrícula	2.436	3.621	4.353	5.784	6.845	7.571	9.107	10.341	12.237	14.935
Docentes	577	953	1.049	1.229	1.165	1.339	1.585	1.873	2.090	2.423
Relación Matriculas/Docentes	4	4	4	5	6	6	6	6	6	6

TOTAL

AÑO	1984	1985	1986	1987	1988	1989	1990	1991	1992	1993
Matrícula	39.507	44.048	49.589	52.559	57.624	60.732	66.100	71.230	76.606	86.140
Docentes	8.160	8.901	9.492	9.898	10.057	10.624	11.777	12.458	13.224	13.778
Relación Matriculas/Docentes	5	5	5	5	6	6	6	6	6	6

FUENTE: Elaboración propia según datos suministrados por el Ministerio de Educación

NOTAS: A partir del año 1994 se incluyen los Establecimientos Nacionales Transferidos.

Comprende los tipos: común, adultos, artística.

En el 1998 por aplicación de la Ley Federal de Educación se transfiere la matrícula al nivel primario (Tercer ciclo de EGB), por ello se da una disminución a partir 1999.

En período 2001-2002 no se dispone de las cifras respectivas. Se repite el mismo número de docentes privados que fuera informado para el 2000.

Se considera a partir 2008 la nueva división educativa según Ley Nacional de Educación

DIRECCION GENERAL DE PROGRAMACION Y ESTADISTICA HACENDAL.

PROVINCIA DE SANTA FE

EVOLUCION DE LA RELACION ALUMNO-DOCENTE POR NIVEL Y POR REGIMEN

*** MEDIA - POLIMODAL
OFICIAL**

AÑO	1994	1995	1996	1997	1998	1999	2000	2001	2002	2003
Matrícula	114.951	125.688	145.183	155.431	159.435	119.844	88.525	92.141	80.064	94.874
Docentes	18.170	18.744	20.616	22.232	22.622	22.831	22.659	31.437	21.529	23.129
Relación Matriculas/Docentes	6	7	7	7	7	5	4	3	4	4

PRIVADA

AÑO	1994	1995	1996	1997	1998	1999	2000	2001	2002	2003
Matrícula	52.552	56.999	62.637	63.619	64.341	49.139	36.733	37.360	38.185	38.556
Docentes	7.799	8.976	9.838	10.414	10.123	9.999	9.639	9.639	9.639	8.810
Relación Matriculas/Docentes	7	6	6	6	6	5	4	4	4	4

TOTAL

AÑO	1994	1995	1996	1997	1998	1999	2000	2001	2002	2003
Matrícula	167.503	182.687	207.820	219.050	223.776	168.983	125.258	129.501	118.249	133.430
Docentes	25.969	27.720	30.454	32.646	32.745	32.830	32.298	41.076	31.168	31.939
Relación Matriculas/Docentes	6	7	7	7	7	5	4	3	4	4

FUENTE: Elaboración propia según datos suministrados por el Ministerio de Educación

NOTAS: A partir del año 1994 se incluyen los Establecimientos Nacionales Transferidos.

Comprende los tipos: común, adultos, artística.

En el 1998 por aplicación de la Ley Federal de Educación se transfiere la matrícula al nivel primario (Tercer ciclo de EGB), por ello se da una disminución a partir 1999.

En período 2001-2002 no se dispone de las cifras respectivas. Se repite el mismo número de docentes privados que fuera informado para el 2000.

Se considera a partir 2008 la nueva división educativa según Ley Nacional de Educación

*** MEDIA - POLIMODAL
OFICIAL**

AÑO	2004	2005	2006	2007	2008	2009	2010	2011	2012
Matrícula	84.901	85.040	84.916	86.269	163.269	166.753	173.473	173.402	170.304
Docentes	22.941	16.121	16.347	18.768	23.397	25.077	26.089	24.675	23.725
Relación Matriculas/Docentes	4	5	5	5	7	7	7	7	7

PRIVADA

AÑO	2004	2005	2006	2007	2008	2009	2010	2011	2012
Matrícula	37.477	37.874	38.860	39.195	71.627	71.259	70.110	72.705	71.762
Docentes	7.807	8.166	8.135	8.254	11.129	11.582	12.160	11.742	11.753
Relación Matriculas/Docentes	5	5	5	5	6	6	6	6	6

TOTAL

AÑO	2004	2005	2006	2007	2008	2009	2010	2011	2012
Matrícula	122.378	122.914	123.776	125.464	234.896	238.012	243.583	246.107	242.066
Docentes	30.748	24.287	24.482	27.022	34.526	36.659	38.249	36.417	35.478
Relación Matriculas/Docentes	4	5	5	5	7	6	6	7	7

FUENTE: Elaboración propia según datos suministrados por el Ministerio de Educación

NOTAS: A partir del año 1994 se incluyen los Establecimientos Nacionales Transferidos.

Comprende los tipos: común, adultos, artística.

En el 1998 por aplicación de la Ley Federal de Educación se transfiere la matrícula al nivel primario (Tercer ciclo de EGB), por ello se da una disminución a partir 1999.

En período 2001-2002 no se dispone de las cifras respectivas. Se repite el mismo número de docentes privados que fuera informado para el 2000.

Se considera a partir 2008 la nueva división educativa según Ley Nacional de Educación

DIRECCION GENERAL DE PROGRAMACION Y ESTADISTICA HACENDAL.

PROVINCIA DE SANTA FE
EVOLUCION DE LA MATRICULA- NIVEL MEDIO
PERIODO 1984 - 2012

ALUMNOS

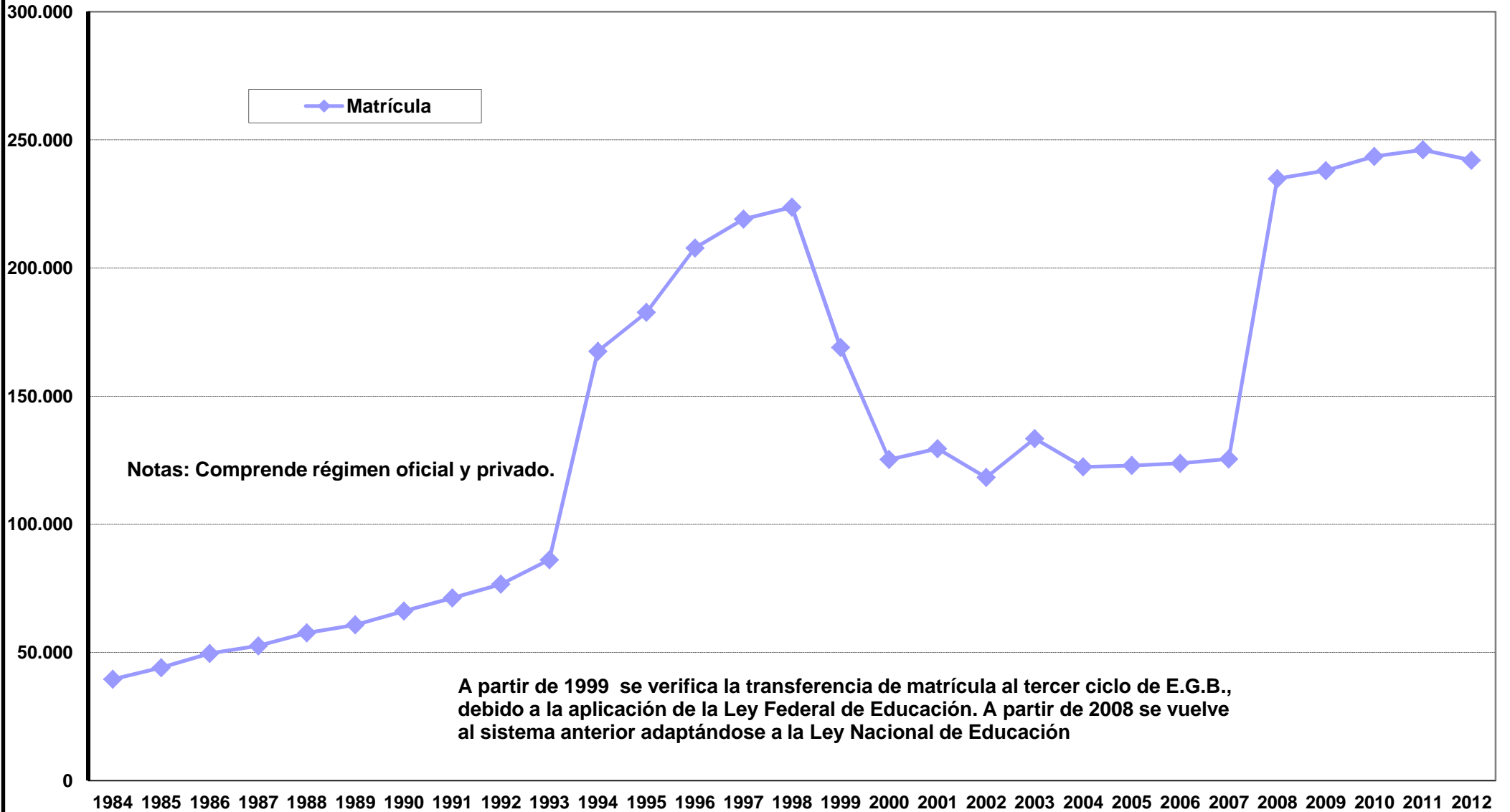

PROVINCIA DE SANTA FE

EVOLUCION DE LA RELACION ALUMNO-DOCENTE POR NIVEL Y POR REGIMEN

*** SUPERIOR
OFICIAL**

ANO	1984	1985	1986	1987	1988	1989	1990	1991	1992	1993
Matrícula	5.777	5.337	5.686	6.352	7.045	7.892	9.018	9.380	10.461	9.981
Docentes	1.116	1.196	1.230	1.317	1.445	1.545	1.750	1.965	2.116	2.204
Relación Matriculas/Docentes	5	4	5	5	5	5	5	5	5	5

PRIVADA

AÑO	1984	1985	1986	1987	1988	1989	1990	1991	1992	1993
Matrícula	958	1.320	1.732	2.300	2.415	3.442	4.112	4.646	4.659	6.393
Docentes	242	331	514	524	560	793	862	996	1.049	1.280
Relación Matriculas/Docentes	4	4	3	4	4	4	5	5	4	5

TOTAL

ANO	1984	1985	1986	1987	1988	1989	1990	1991	1992	1993
Matrícula	6.735	6.657	7.418	8.652	9.460	11.334	13.130	14.026	15.120	16.374
Docentes	1.358	1.527	1.744	1.841	2.005	2.338	2.612	2.961	3.165	3.484
Relación Matriculas/Docentes	5	4	4	5	5	5	5	5	5	5

FUENTE: Elaboración propia según datos suministrados por el Ministerio de Educación

NOTAS: A partir del año 1994 se incluyen los Establecimientos Nacionales Transferidos.

Comprende los tipos: común, y artística.

En período 2001-2002 no se dispone de las cifras respectivas. Se repite el mismo número de docentes privados que fuera informado para el 2000.

Se considera a partir 2008 la nueva división educativa según Ley Nacional de Educación

DIRECCION GENERAL DE PROGRAMACION Y ESTADISTICA HACENDAL.

PROVINCIA DE SANTA FE

EVOLUCION DE LA RELACION ALUMNO-DOCENTE POR NIVEL Y POR REGIMEN

*** SUPERIOR
OFICIAL**

ANO	1994	1995	1996	1997	1998	1999	2000	2001	2002	2003
Matrícula	16.545	18.613	24.761	27.387	30.159	29.647	26.803	31.514	30.575	25.727
Docentes	3.428	3.199	3.544	3.986	3.785	4.225	3.737	3.278	3.560	3.235
Relación Matriculas/Docentes	5	6	7	7	8	7	7	10	9	8

PRIVADA

AÑO	1994	1995	1996	1997	1998	1999	2000	2001	2002	2003
Matrícula	10.336	11.480	14.967	16.287	17.796	19.832	21.643	20.320	19.074	20.824
Docentes	2.251	2.483	2.808	2.826	3.009	3.327	3.632	3.632	3.632	1.990
Relación Matriculas/Docentes	5	5	5	6	6	6	6	6	5	10

TOTAL

ANO	1994	1995	1996	1997	1998	1999	2000	2001	2002	2003
Matrícula	26.881	30.093	39.728	43.674	47.955	49.479	48.446	51.834	49.649	46.551
Docentes	5.679	5.682	6.352	6.812	6.794	7.552	7.369	6.910	7.192	5.224
Relación Matriculas/Docentes	5	5	6	6	7	7	7	8	7	9

FUENTE: Elaboración propia según datos suministrados por el Ministerio de Educación

NOTAS: A partir del año 1994 se incluyen los Establecimientos Nacionales Transferidos.

Comprende los tipos: común, y artística.

En período 2001-2002 no se dispone de las cifras respectivas. Se repite el mismo número de docentes privados que fuera informado para el 2000.

Se considera a partir 2008 la nueva división educativa según Ley Nacional de Educación

DIRECCION GENERAL DE PROGRAMACION Y ESTADISTICA HACENDAL.

PROVINCIA DE SANTA FE

EVOLUCION DE LA RELACION ALUMNO-DOCENTE POR NIVEL Y POR REGIMEN

*** SUPERIOR
OFICIAL**

ANO	2004	2005	2006	2007	2008	2009	2010	2011	2012
Matrícula	19.012	20.522	20.804	27.170	29.046	29.857	28.567	33.300	35.719
Docentes	3.420	3.805	3.896	6.861	5.134	4.500	4.920	8.220	7.914
Relación Matriculas/Docentes	6	5	5	4	6	7	6	4	5

PRIVADA

AÑO	2004	2005	2006	2007	2008	2009	2010	2011	2012
Matrícula	20.292	19.840	21.933	23.202	23.029	23.557	23.593	19.319	18.801
Docentes	1.314	2.974	2.943	5.967	3.747	5.305	3.756	4.952	4.950
Relación Matriculas/Docentes	15	7	7	4	6	4	6	4	4

TOTAL

ANO	2004	2005	2006	2007	2008	2009	2010	2011	2012
Matrícula	39.304	40.362	42.737	50.372	52.075	53.414	52.160	52.619	54.520
Docentes	4.734	6.779	6.839	12.828	8.881	9.805	8.676	13.172	12.864
Relación Matriculas/Docentes	8	6	6	4	6	5	6	4	4

FUENTE: Elaboración propia según datos suministrados por el Ministerio de Educación

NOTAS: A partir del año 1994 se incluyen los Establecimientos Nacionales Transferidos.

Comprende los tipos: común, y artística.

En período 2001-2002 no se dispone de las cifras respectivas. Se repite el mismo número de docentes privados que fuera informado para el 2000.

Se considera a partir 2008 la nueva división educativa según Ley Nacional de Educación

DIRECCION GENERAL DE PROGRAMACION Y ESTADISTICA HACENDAL.

PROVINCIA DE SANTA FE
EVOLUCION DE LA MATRICULA - EDUCACION NIVEL SUPERIOR
PERIODO 1984 - 2012

ALUMNOS

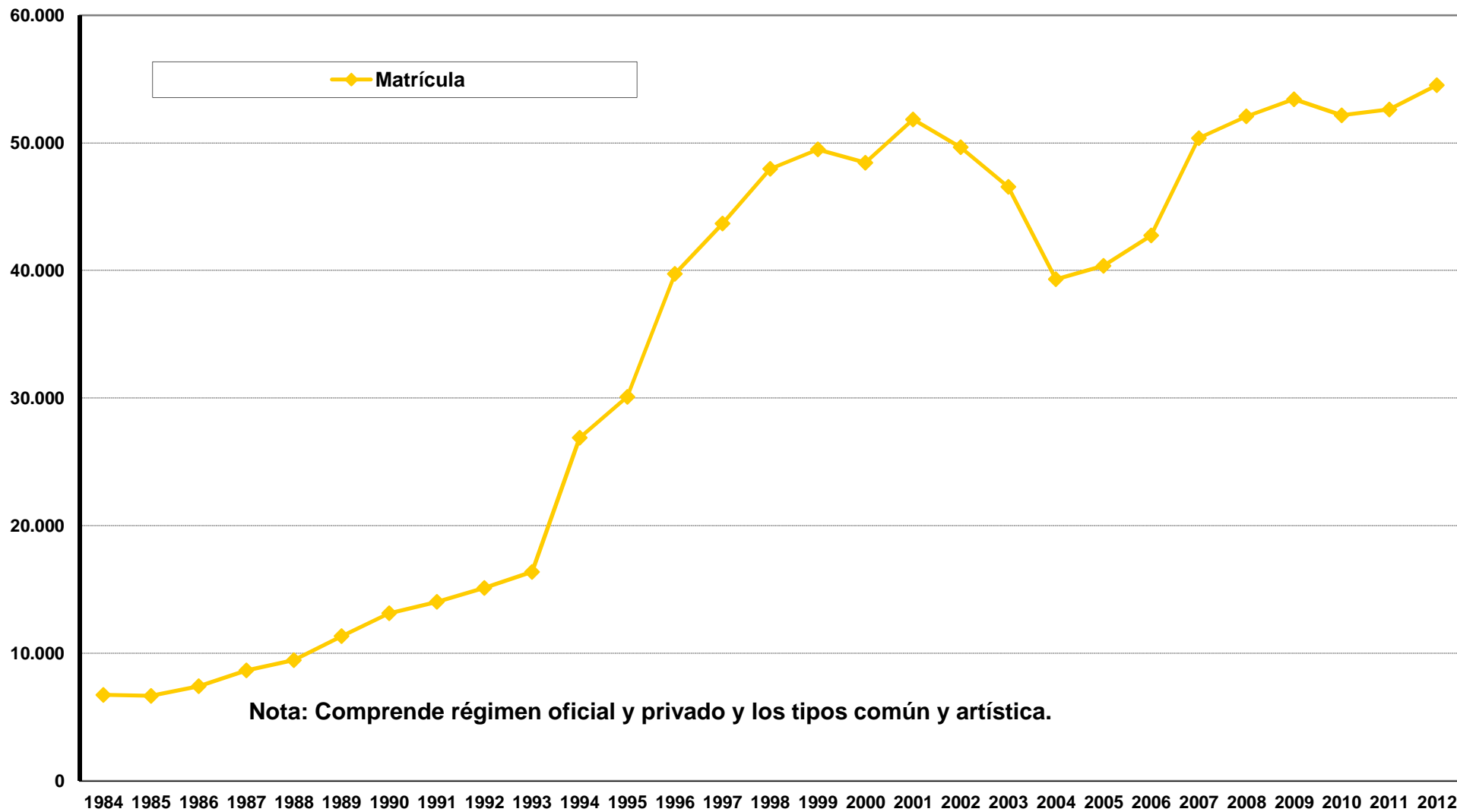

PROVINCIA DE SANTA FE

EVOLUCION DE LA RELACION ALUMNO-DOCENTE POR NIVEL Y POR REGIMEN

*** PARASISTEMATICA
OFICIAL**

ANO	1984	1985	1986	1987	1988	1989	1990	1991	1992	1993
Matrícula	9.241	8.664	9.895	11.512	13.510	13.682	14.930	15.478	14.079	15.053
Docentes	2.463	2.542	2.578	2.849	2.996	3.268	3.371	3.430	3.662	4.018
Relación Matriculas/Docentes	4	3	4	4	5	4	4	5	4	4

PRIVADA

AÑO	1984	1985	1986	1987	1988	1989	1990	1991	1992	1993
Matrícula	1.338	1.435	1.501	1.451	1.700	2.055	1.918	1.990	2.415	2.374
Docentes	229	276	294	256	284	294	348	303	382	351
Relación Matriculas/Docentes	6	5	5	6	6	7	6	7	6	7

TOTAL

ANO	1984	1985	1986	1987	1988	1989	1990	1991	1992	1993
Matrícula	10.579	10.099	11.396	12.963	15.210	15.737	16.848	17.468	16.494	17.427
Docentes	2.692	2.818	2.872	3.105	3.280	3.562	3.719	3.733	4.044	4.369
Relación Matriculas/Docentes	4	4	4	4	5	4	5	5	4	4

FUENTE: Elaboración propia según datos suministrados por el Ministerio de Educación

NOTAS: A partir del año 1994 se incluyen los Establecimientos Nacionales Transferidos.

En período 2001-2002 no se dispone de las cifras respectivas. Se repite el mismo número de docentes privados que fuera informado para el 2000.

Se considera a partir 2008 la nueva división educativa según Ley Nacional de Educación

PROVINCIA DE SANTA FE

EVOLUCION DE LA RELACION ALUMNO-DOCENTE POR NIVEL Y POR REGIMEN

*** PARASISTEMATICA
OFICIAL**

ANO	1994	1995	1996	1997	1998	1999	2000	2001	2002	2003
Matrícula	14.490	18.047	73.516	85.732	92.362	97.735	87.666	114.034	114.034	23.733
Docentes	1.492	4.109	1.445	1.291	2.363	2.899	1.863	2.189	2.189	1.430
Relación Matriculas/Docentes	10	4	51	66	39	34	47	52	52	17

PRIVADA

AÑO	1994	1995	1996	1997	1998	1999	2000	2001	2002	2003
Matrícula	1.658	167	1.842	2.574	3.562	3.121	3.150	2.147	2.147	3.266
Docentes	243	117	164	161	300	283	262	262	262	98
Relación Matriculas/Docentes	7	1	11	16	12	11	12	8	8	33

TOTAL

ANO	1994	1995	1996	1997	1998	1999	2000	2001	2002	2003
Matrícula	16.148	18.214	75.358	88.306	95.924	100.856	90.816	116.181	116.181	26.999
Docentes	1.735	4.226	1.609	1.452	2.663	3.182	2.125	2.451	2.451	1.528
Relación Matriculas/Docentes	9	4	47	61	36	32	43	47	47	18

FUENTE: Elaboración propia según datos suministrados por el Ministerio de Educación

NOTAS: A partir del año 1994 se incluyen los Establecimientos Nacionales Transferidos.

En período 2001-2002 no se dispone de las cifras respectivas. Se repite el mismo número de docentes privados que fuera informado para el 2000.

Se considera a partir 2008 la nueva división educativa según Ley Nacional de Educación

PROVINCIA DE SANTA FE**EVOLUCION DE LA RELACION ALUMNO-DOCENTE POR NIVEL Y POR REGIMEN***** PARASISTEMATICA
OFICIAL**

ANO	2004	2005	2006	2007	2008	2009	2010	2011	2012
Matrícula	20.288	20.003	27.199	28.690	24.216	23.046	20.423	17.961	19.190
Docentes	1.550	1.612	856	856	636	669	626	2.327	2.498
Relación Matriculas/Docentes	13	12	32	34	38	34	33	8	8

PRIVADA

AÑO	2004	2005	2006	2007	2008	2009	2010	2011	2012
Matrícula	2.266	2.827	2.627	2.300	2.626	2.368	2.164	2.080	1.773
Docentes	92	93	s/d	s/d	s/d	s/d	s/d	71	64
Relación Matriculas/Docentes	25	30							

TOTAL

ANO	2004	2005	2006	2007	2008	2009	2010	2011	2012
Matrícula	22.554	22.830	29.826	30.990	26.842	25.414	22.587	20.041	20.963
Docentes	1.642	1.705	856	856	636	669	626	2.398	2.562
Relación Matriculas/Docentes	14	13	35	36	42	38	36	8	8

FUENTE: Elaboración propia según datos suministrados por el Ministerio de Educación

NOTAS: A partir del año 1994 se incluyen los Establecimientos Nacionales Transferidos.

En período 2001-2002 no se dispone de las cifras respectivas. Se repite el mismo número de docentes privados que fuera informado para el 2000.

Se considera a partir 2008 la nueva división educativa según Ley Nacional de Educación

PROVINCIA DE SANTA FE
EVOLUCION DE LA MATRICULA - EDUCACION PARASISTEMATICA
PERIODO 1984 - 2012



PROVINCIA DE SANTA FE

EVOLUCION DE LA RELACION ALUMNO-DOCENTE POR NIVEL Y POR REGIMEN

*** TOTALES OFICIAL**

ANO	1984	1985	1986	1987	1988	1989	1990	1991	1992	1993
Matrícula	358.672	374.677	398.391	407.538	426.113	435.019	442.837	445.706	464.662	473.023
Docentes	27.539	28.453	29.441	30.384	31.718	33.042	34.896	36.488	39.874	40.611
Relación Matriculas/Docentes	13	13	14	13	13	13	13	12	12	12

PRIVADA

AÑO	1984	1985	1986	1987	1988	1989	1990	1991	1992	1993
Matrícula	103.234	108.650	114.286	119.783	122.933	127.377	134.280	141.895	145.593	152.807
Docentes	5.991	6.671	7.126	7.465	7.721	8.363	9.163	10.018	10.946	11.874
Relación Matriculas/Docentes	17	16	16	16	16	15	15	14	13	13

*** TOTALES GENERALES OFICIAL Y PRIVADA**

ANO	1984	1985	1986	1987	1988	1989	1990	1991	1992	1993
Matrícula	461.906	483.327	512.677	527.321	549.046	562.396	577.117	587.601	610.255	625.830
Docentes	33.530	35.124	36.567	37.849	39.439	41.405	44.059	46.506	50.820	52.485
Relación Matriculas/Docentes	14	14	14	14	14	14	13	13	12	12

FUENTE: Elaboración propia según datos suministrados por el Ministerio de Educación

NOTAS: A partir del año 1994 se incluyen los Establecimientos Nacionales Transferidos.

Comprende los tipos: común, adultos, artística, especial y parasistemática.

En período 2001-2002 no se dispone de las cifras respectivas. Se repite el mismo número de docentes privados que fuera informado para el 2000.

Se considera a partir 2008 la nueva división educativa según Ley Nacional de Educación

DIRECCION GENERAL DE PROGRAMACION Y ESTADISTICA HACENDAL.

PROVINCIA DE SANTA FE

EVOLUCION DE LA RELACION ALUMNO-DOCENTE POR NIVEL Y POR REGIMEN

*** TOTALES OFICIAL**

ANO	1994	1995	1996	1997	1998	1999	2000	2001	2002	2003
Matrícula	535.310	546.663	642.193	678.028	695.778	708.457	706.643	748.230	701.212	629.565
Docentes	47.266	50.331	50.279	52.954	56.781	60.343	68.242	69.950	54.632	52.066
Relación Matriculas/Docentes	11	11	13	13	12	12	10	11	13	12

PRIVADA

AÑO	1994	1995	1996	1997	1998	1999	2000	2001	2002	2003
Matrícula	192.414	196.801	210.433	212.121	217.134	220.330	226.799	222.514	219.354	222.535
Docentes	18.553	20.141	22.167	22.563	23.148	23.872	26.155	26.155	26.155	19.047
Relación Matriculas/Docentes	10	10	9	9	9	9	9	9	8	12

*** TOTALES GENERALES OFICIAL Y PRIVADA**

ANO	1994	1995	1996	1997	1998	1999	2000	2001	2002	2003
Matrícula	727.724	743.464	852.626	890.149	912.912	928.787	933.442	970.744	920.566	852.100
Docentes	65.819	70.472	72.446	75.517	79.929	84.215	94.397	96.105	80.787	71.113
Relación Matriculas/Docentes	11	11	12	12	11	11	10	10	11	12

FUENTE: Elaboración propia según datos suministrados por el Ministerio de Educación

NOTAS: A partir del año 1994 se incluyen los Establecimientos Nacionales Transferidos.

Comprende los tipos: común, adultos, artística, especial y parasistemática.

En período 2001-2002 no se dispone de las cifras respectivas. Se repite el mismo número de docentes privados que fuera informado para el 2000.

Se considera a partir 2008 la nueva división educativa según Ley Nacional de Educación

DIRECCION GENERAL DE PROGRAMACION Y ESTADISTICA HACENDAL.

PROVINCIA DE SANTA FE

EVOLUCION DE LA RELACION ALUMNO-DOCENTE POR NIVEL Y POR REGIMEN

*** TOTALES OFICIAL**

ANO	2004	2005	2006	2007	2008	2009	2010	2011	2012
Matrícula	600.885	603.207	611.050	617.283	608.784	607.621	607.107	599.339	598.567
Docentes	52.399	45.891	47.856	56.506	63.689	63.418	56.240	63.612	61.474
Relación Matriculas/Docentes	11	13	13	11	10	10	11	9	10

PRIVADA

AÑO	2004	2005	2006	2007	2008	2009	2010	2011	2012
Matrícula	224.087	229.251	233.919	236.141	239.302	238.847	236.803	234.598	232.244
Docentes	16.424	19.596	19.544	25.430	25.679	27.199	26.528	26.952	26.891
Relación Matriculas/Docentes	14	12	12	9	9	9	9	9	9

*** TOTALES GENERALES OFICIAL Y PRIVADA**

ANO	2004	2005	2006	2007	2008	2009	2010	2011	2012
Matrícula	824.972	832.458	844.969	853.424	848.086	846.468	843.910	833.937	830.811
Docentes	68.823	65.487	67.400	81.936	89.368	90.617	82.768	90.564	88.365
Relación Matriculas/Docentes	12	13	13	10	9	9	10	9	9

FUENTE: Elaboración propia según datos suministrados por el Ministerio de Educación

NOTAS: A partir del año 1994 se incluyen los Establecimientos Nacionales Transferidos.

Comprende los tipos: común, adultos, artística, especial y parasistemática.

En período 2001-2002 no se dispone de las cifras respectivas. Se repite el mismo número de docentes privados que fuera informado para el 2000.

Se considera a partir 2008 la nueva división educativa según Ley Nacional de Educación

DIRECCION GENERAL DE PROGRAMACION Y ESTADISTICA HACENDAL.

PROVINCIA DE SANTA FE
EVOLUCION DE LA MATRICULA Y SU COMPOSICION SEGÚN REGIMEN
PERIODO 1984 - 2012

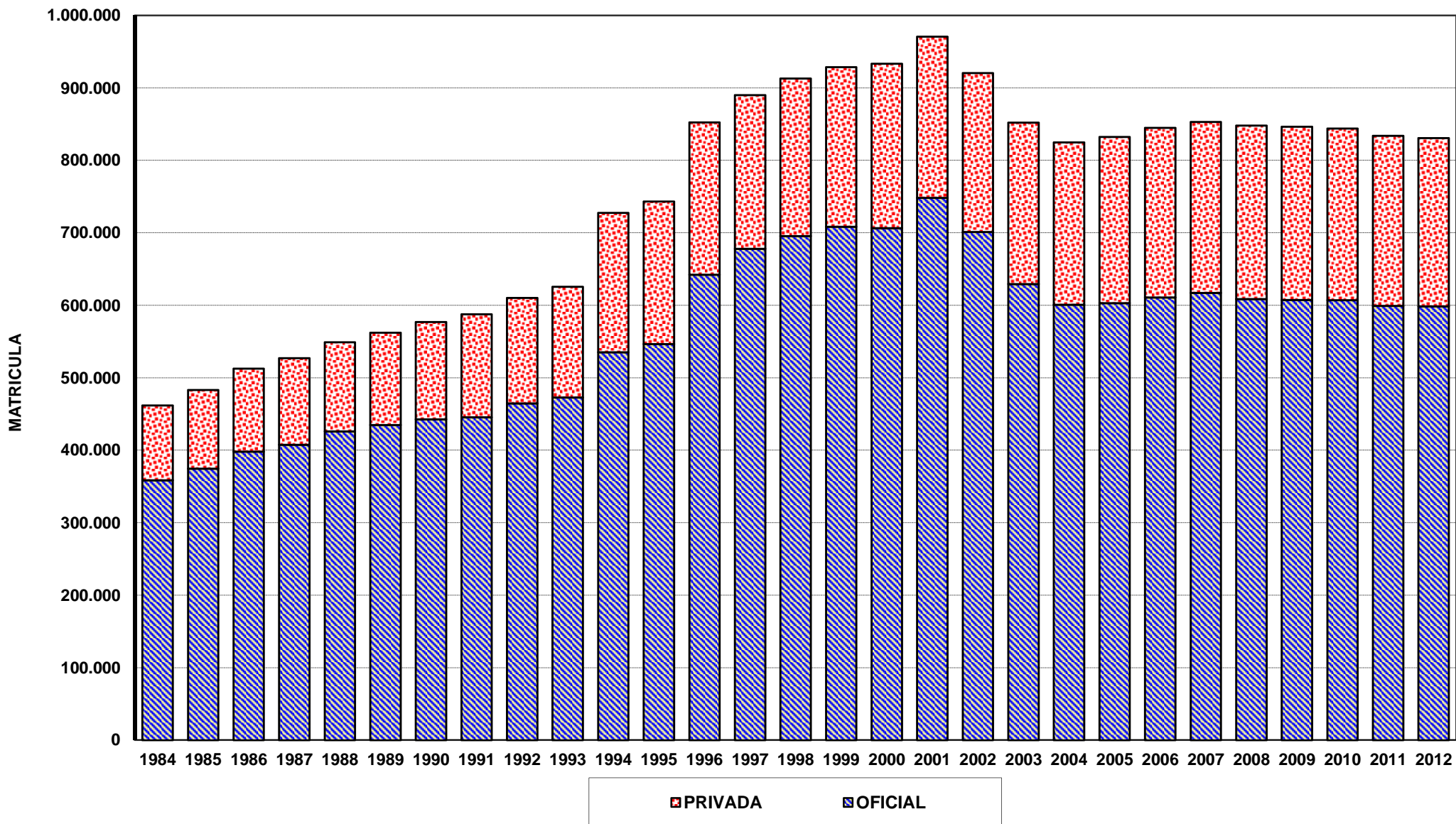

PROVINCIA DE SANTA FE

ALUMNOS POR CICLO DE JARDINES DE INFANTES Y SECCIONES DE PREESCOLAR OFICIAL Y PRIVADO
POR DEPARTAMENTO - PERIODO 1998

DEPARTAMENTO	MATRICULA	CICLO					
		3º		4º		5º	
		OFICIAL	PRIVADO	OFICIAL	PRIVADO	OFICIAL	PRIVADO
Belgrano	1.493	128	42	445	117	639	122
Caseros	2.785	423	148	769	223	1.025	197
Castellanos	5.341	247	269	1.246	465	2.685	429
Constitución	2.530	105	146	519	303	1.163	294
Garay	742	37		237		468	
Gral. López	6.489	530	315	1.848	501	2.670	625
Gral. Obligado	5.457	64	32	1.045	417	3.393	506
Iriondo	2.267	186	131	668	209	885	188
La Capital	16.913	751	1.142	3.124	2.712	6.099	3.085
Las Colonias	3.680	383	175	1.188	273	1.391	270
9 de Julio	1.223	2		414	92	655	60
Rosario	31.174	490	1.396	4.371	4.413	13.506	6.998
San Cristóbal	2.920	205	121	960	189	1.265	180
San Javier	1.359	134	81	371	105	532	136
San Jerónimo	2.455	22	97	805	122	1.276	133
San Justo	1.393	99	23	416	73	699	83
San Lorenzo	4.247	79	117	891	477	2.015	668
San Martín	1.979	72	90	629	115	944	129
Vera	1.843	143		582	37	915	166
TOTAL	96.290	4.100	4.325	20.528	10.843	42.225	14.269

FUENTE: Datos suministrados por la Dirección Gral. de Programas, Proyectos y Estadística Educativa.

NOTA: Elaboración propia en base a la fuente citada.

DIRECCION GENERAL DE PROGRAMACION Y ESTADISTICA HACENDAL.

PROVINCIA DE SANTA FE

ALUMNOS POR CICLO DE JARDINES DE INFANTES Y SECCIONES DE PREESCOLAR OFICIAL Y PRIVADO
POR DEPARTAMENTO - PERIODO 1999

DEPARTAMENTO	MATRICULA	CICLO					
		3º		4º		5º	
		OFICIAL	PRIVADO	OFICIAL	PRIVADO	OFICIAL	PRIVADO
Belgrano	1.508	94	38	484	128	641	123
Caseros	2.818	434	133	819	199	1.004	229
Castellanos	5.541	311	375	1.338	497	2.574	446
Constitución	2.586	119	135	535	307	1.172	318
Garay	757	41		245		471	
Gral. López	6.586	625	347	1.869	526	2.618	601
Gral. Obligado	5.727	95	143	1.202	483	3.250	554
Iriondo	2.363	304	131	679	179	855	215
La Capital	17.645	756	1.262	3.498	2.839	6.215	3.075
Las Colonias	3.866	420	228	1.316	286	1.355	261
9 de Julio	1.274	16		421	67	681	89
Rosario	31.536	572	1.565	4.834	4.653	13.148	6.764
San Cristóbal	3.030	275	141	1.021	193	1.211	189
San Javier	1.417	111	60	414	143	541	148
San Jerónimo	2.401	45	87	800	136	1.219	114
San Justo	1.403	89	20	421	82	706	85
San Lorenzo	4.420	106	77	1.049	474	2.024	690
San Martín	1.989	131	131	654	98	859	116
Vera	1.968	145		666	46	952	159
TOTAL	98.835	4.689	4.873	22.265	11.336	41.496	14.176

FUENTE: Datos suministrados por la Dirección Gral. de Programas, Proyectos y Estadística Educativa.

NOTA: Elaboración propia en base a la fuente citada.

DIRECCION GENERAL DE PROGRAMACION Y ESTADISTICA HACENDAL.

PROVINCIA DE SANTA FE

ALUMNOS POR CICLO DE JARDINES DE INFANTES Y SECCIONES DE PREESCOLAR OFICIAL Y PRIVADO
POR DEPARTAMENTO - PERIODO 2000

DEPARTAMENTO	MATRICULA	CICLO					
		3º		4º		5º	
		OFICIAL	PRIVADO	OFICIAL	PRIVADO	OFICIAL	PRIVADO
Belgrano	1.326	133	28	400	85	572	108
Caseros	2.788	445	119	804	190	1.024	206
Castellanos	5.500	367	314	1.280	476	2.602	461
Constitución	2.552	111	159	560	298	1.121	303
Garay	828	44		296		488	
Gral. López	7.156	678	309	2.075	523	2.940	631
Gral. Obligado	5.966	102	214	1.294	448	3.366	542
Iriondo	2.427	325	126	770	184	841	181
La Capital	18.243	778	1.272	3.513	2.835	6.697	3.148
Las Colonias	3.964	409	227	1.279	304	1.468	277
9 de Julio	1.301	17	20	483	76	640	65
Rosario	31.815	594	1.660	4.691	4.598	13.458	6.814
San Cristóbal	3.065	315	161	999	177	1.212	201
San Javier	1.557	133	72	458	155	573	166
San Jerónimo	2.567	62	116	846	130	1.279	134
San Justo	1.427	112	20	433	71	701	90
San Lorenzo	4.531	89	85	1.071	475	2.161	650
San Martín	2.201	185	109	690	144	973	100
Vera	2.142	143	7	601	51	1.161	179
TOTAL	101.356	5.042	5.018	22.543	11.220	43.277	14.256

FUENTE: Datos suministrados por la Dirección Gral. de Programas, Proyectos y Estadística Educativa.

NOTA: Elaboración propia en base a la fuente citada.

DIRECCION GENERAL DE PROGRAMACION Y ESTADISTICA HACENDAL.

PROVINCIA DE SANTA FE

ALUMNOS POR CICLO DE JARDINES DE INFANTES Y SECCIONES DE PREESCOLAR OFICIAL Y PRIVADO
POR DEPARTAMENTO - PERIODO 2001

DEPARTAMENTO	MATRICULA	CICLO							
		0 a 3		3º		4º		5º	
		OFICIAL	PRIVADO	OFICIAL	PRIVADO	OFICIAL	PRIVADO	OFICIAL	PRIVADO
Belgrano	1.545			192	22	538	104	599	90
Caseros	2.883		12	524	121	620	190	1.210	206
Castellanos	5.440	4	33	358	251	1.264	420	2.656	454
Constitución	2.625		17	113	162	491	198	1.260	384
Garay	856			35		316		505	
Gral. López	6.961	30	103	626	322	1.986	455	2.804	635
Gral. Obligado	6.089		10	60	224	1.127	445	3.730	493
Iriondo	2.500		10	458	138	669	167	872	186
La Capital	18.641	2	98	804	1.427	3.572	2.259	6.804	3.675
Las Colonias	3.931	20	56	393	210	1.202	188	1.489	373
9 de Julio	1.355			58	20	393	77	739	68
Rosario	31.566	42	157	578	1.587	3.767	3.959	14.386	7.090
San Cristóbal	3.170	78	51	307	181	868	132	1.308	245
San Javier	1.539	15		126	73	380	139	634	172
San Jerónimo	2.599			59	102	869	151	1.298	120
San Justo	1.357			80	23	332	73	775	74
San Lorenzo	4.883			201	181	309	483	3.043	666
San Martín	2.186		10	222	102	618	126	970	138
Vera	2.137	79		127	23	551	64	1.132	161
TOTAL	102.263	270	557	5.321	5.169	19.872	9.630	46.214	15.230

FUENTE: Datos suministrados por la Dirección Gral. de Programas, Proyectos y Estadística Educativa.

NOTA: Elaboración propia en base a la fuente citada.

DIRECCION GENERAL DE PROGRAMACION Y ESTADISTICA HACENDAL.

PROVINCIA DE SANTA FE
ALUMNOS POR CICLO DE JARDINES DE INFANTES Y SECCIONES DE PREESCOLAR
OFICIAL Y PRIVADO
POR DEPARTAMENTO - PERIODO 2002

DEPARTAMENTO	MATRICULA	CICLO			
		4º		5º	
		OFICIAL	PRIVADO	OFICIAL	PRIVADO
Belgrano	1.548	229	29	1.093	197
Caseros	2.828	555	153	1.752	368
Castellanos	5.530	471	322	3.916	821
Constitución	2.552	119	203	1.710	520
Garay	1.064	42		1.022	
Gral. López	7.344	820	476	4.968	1.080
Gral. Obligado	6.579	158	208	5.193	1.020
Iriondo	2.485	516	140	1.486	343
La Capital	19.477	935	1.804	10.700	6.038
Las Colonias	3.882	472	316	2.568	526
9 de Julio	1.373	127	17	1.089	140
Rosario	31.677	833	2.120	17.472	11.252
San Cristóbal	3.293	422	232	2.268	371
San Javier	1.596	167	69	1.047	313
San Jerónimo	2.636	91	96	2.177	272
San Justo	1.471	101	26	1.180	164
San Lorenzo	4.736	236	142	3.155	1.203
San Martín	2.264	253	125	1.646	240
Vera	2.323	193	25	1.888	217
TOTAL	104.658	6.740	6.503	66.330	25.085

FUENTE: Datos suministrados por la Dirección Gral. de Programas, Proy. y Estadística Educativa.

NOTA: Elaboración propia en base a la fuente citada.

DIRECCION GENERAL DE PROGRAMACION Y ESTADISTICA HACENDAL.

PROVINCIA DE SANTA FE
ALUMNOS POR CICLO DE JARDINES DE INFANTES Y SECCIONES DE PREESCOLAR
OFICIAL Y PRIVADO
POR DEPARTAMENTO - PERIODO 2003

DEPARTAMENTO	MATRICULA	CICLO			
		4º		5º	
		OFICIAL	PRIVADO	OFICIAL	PRIVADO
Belgrano	1.214	492	102	530	90
Caseros	2.071	792	196	874	209
Castellanos	4.753	1.262	386	2.684	421
Constitución	2.162	550	268	1.095	249
Garay	713	300		413	
Gral. López	5.746	2.045	466	2.640	595
Gral. Obligado	6.022	1.601	482	3.418	521
Iriondo	1.797	735	148	729	185
La Capital	16.325	3.985	2.793	6.504	3.043
Las Colonias	3.116	1.253	302	1.329	232
9 de Julio	1.326	555	77	627	67
Rosario	28.165	5.253	4.708	11.667	6.537
San Cristóbal	2.588	992	188	1.211	197
San Javier	1.275	403	133	575	164
San Jerónimo	2.486	923	143	1.269	151
San Justo	1.262	356	70	755	81
San Lorenzo	4.192	1.172	501	1.848	671
San Martín	1.837	703	128	895	111
Vera	2.095	781	81	1.078	155
TOTAL	89.145	24.153	11.172	40.141	13.679

FUENTE: Datos suministrados por la Dirección Gral. de Programas, Proy. y Estadística Educativa.

NOTA: Elaboración propia en base a la fuente citada.

DIRECCION GENERAL DE PROGRAMACION Y ESTADISTICA HACENDAL.

PROVINCIA DE SANTA FE
ALUMNOS POR CICLO DE JARDINES DE INFANTES Y SECCIONES DE PREESCOLAR
OFICIAL Y PRIVADO
POR DEPARTAMENTO - PERIODO 2004

DEPARTAMENTO	MATRICULA	CICLO					
		3º		4º		5º	
		OFICIAL	PRIVADO	OFICIAL	PRIVADO	OFICIAL	PRIVADO
Belgrano	1.615	202	36	563	113	592	109
Caseros	2.836	560	131	831	203	888	223
Castellanos	5.648	450	313	1.316	447	2.693	429
Constitución	2.345	90	190	506	275	983	301
Garay	769	49		303		417	
Gral. López	7.147	817	466	2.118	608	2.468	670
Gral. Obligado	6.177	177	218	1.536	488	3.213	545
Iriondo	2.523	528	146	694	184	824	147
La Capital	18.157	891	1.523	3.765	2.988	5.954	3.036
Las Colonias	3.973	462	311	1.217	324	1.352	307
9 de Julio	1.470	115	23	499	64	691	78
Rosario	31.494	1.033	1.994	4.859	5.018	11.557	7.033
San Cristóbal	3.103	372	151	1.025	176	1.177	202
San Javier	1.483	163	86	456	144	479	155
San Jerónimo	2.546	63	96	892	134	1.220	141
San Justo	1.338	89	24	370	79	692	84
San Lorenzo	4.738	217	154	1.185	592	1.923	667
San Martín	2.315	320	121	704	134	912	124
Vera	2.154	216	25	697	77	978	161
TOTAL	101.831	6.814	6.008	23.536	12.048	39.013	14.412

FUENTE: Datos suministrados por la Dirección Gral. de Programas, Proy. y Estadística Educativa.

NOTA: Elaboración propia en base a la fuente citada.

DIRECCION GENERAL DE PROGRAMACION Y ESTADISTICA HACENDAL.

**PROVINCIA DE SANTA FE
ALUMNOS POR CICLO DE JARDINES DE INFANTES Y SECCIONES DE PREESCOLAR
OFICIAL Y PRIVADO
POR DEPARTAMENTO - PERIODO 2005**

DEPARTAMENTO	MATRICULA	CICLO					
		3º		4º		5º	
		OFICIAL	PRIVADO	OFICIAL	PRIVADO	OFICIAL	PRIVADO
Belgrano	1.608	222	37	459	112	662	116
Caseros	2.896	535	196	822	170	916	257
Castellanos	5.894	510	386	1.407	482	2.639	470
Constitución	2.607	129	216	593	297	1.072	300
Garay	799	49		282		468	
Gral. López	6.867	780	366	1.930	632	2.435	724
Gral. Obligado	6.184	167	190	1.398	525	3.359	545
Iriondo	2.392	451	144	677	194	737	189
La Capital	19.057	904	1.562	4.141	3.120	6.052	3.278
Las Colonias	4.024	427	309	1.261	346	1.368	313
9 de Julio	1.455	151	20	474	74	673	63
Rosario	31.892	1.310	1.995	4.915	5.081	11.197	7.394
San Cristóbal	2.969	377	145	1.025	161	1.082	179
San Javier	1.500	162	67	478	155	473	165
San Jerónimo	2.563	68	101	958	136	1.163	137
San Justo	1.392	93	19	444	87	665	84
San Lorenzo	4.588	193	130	1.065	571	1.864	765
San Martín	2.302	349	123	707	128	862	133
Vera	2.174	221	23	637	88	1.060	145
TOTAL	103.163	7.098	6.029	23.673	12.359	38.747	15.257

FUENTE: Datos suministrados por la Dirección Gral. de Programas, Proy. y Estadística Educativa.

NOTA: Elaboración propia en base a la fuente citada.

DIRECCION GENERAL DE PROGRAMACION Y ESTADISTICA HACENDAL.

PROVINCIA DE SANTA FE
ALUMNOS POR CICLO DE JARDINES DE INFANTES Y SECCIONES DE PREESCOLAR
OFICIAL Y PRIVADO
POR DEPARTAMENTO - PERIODO 2006

DEPARTAMENTO	MATRICULA	CICLO					
		3º		4º		5º	
		OFICIAL	PRIVADO	OFICIAL	PRIVADO	OFICIAL	PRIVADO
Belgrano	1.589	225		403		694	267
Caseros	2.981	607	71	939	49	831	484
Castellanos	5.956	357	194	1.020	237	3.269	879
Constitución	2.559	89	103	303	139	1.331	594
Garay	845	75		213		557	
Gral. López	7.120	949	233	1.664	319	2.740	1.215
Gral. Obligado	6.230	62	92	877	142	3.998	1.059
Iriondo	2.433	516		609		784	524
La Capital	19.123	914	1.184	3.439	2.059	6.631	4.896
Las Colonias	4.032	363	134	835	142	1.880	678
9 de Julio	1.408	110		344		791	163
Rosario	31.826	1.611	1.182	4.217	1.809	11.549	11.458
San Cristóbal	3.086	350	131	667	93	1.500	345
San Javier	1.523	196	41	283	41	653	309
San Jerónimo	2.551	111		621		1.439	380
San Justo	1.356	108		269		795	184
San Lorenzo	4.679	242	39	965	141	1.995	1.297
San Martín	2.454	398		603		1.061	392
Vera	2.292	171		493		1.341	287
TOTAL	104.043	7.454	3.404	18.764	5.171	43.839	25.411

FUENTE: Datos suministrados por la Dirección Gral. de Programas, Proy. y Estadística Educativa.

NOTA: Elaboración propia en base a la fuente citada.

DIRECCION GENERAL DE PROGRAMACION Y ESTADISTICA HACENDAL.

PROVINCIA DE SANTA FE
 ALUMNOS POR CICLO DE JARDINES DE INFANTES Y SECCIONES DE PREESCOLAR
 OFICIAL Y PRIVADO
 POR DEPARTAMENTO - PERIODO 2007

DEPARTAMENTO	MATRICULA	CICLO					
		3º		4º		5º	
		OFICIAL	PRIVADO	OFICIAL	PRIVADO	OFICIAL	PRIVADO
Belgrano	1.639	248	36	564	115	565	111
Caseros	3.068	618	170	947	221	897	215
Castellanos	5.963	481	350	1.656	457	2.553	466
Constitución	2.587	144	224	567	303	1.013	336
Garay	842	103		317		422	
Gral. López	7.273	1.072	477	2.035	638	2.318	733
Gral. Obligado	6.280	146	210	1.621	533	3.209	561
Iriondo	2.487	518	145	777	164	688	195
La Capital	19.186	1.018	1.737	4.252	3.183	5.735	3.261
Las Colonias	4.073	480	361	1.280	322	1.330	300
9 de Julio	1.449	138	24	515	72	636	64
Rosario	32.472	1.765	2.238	5.661	5.418	10.033	7.357
San Cristóbal	3.231	514	196	1.064	219	1.048	190
San Javier	1.517	178	85	453	159	491	151
San Jerónimo	2.642	136	101	962	148	1.142	153
San Justo	1.421	110	22	449	74	683	83
San Lorenzo	4.637	306	153	1.240	611	1.593	734
San Martín	2.425	314	119	893	134	846	119
Vera	2.260	197	23	805	78	986	171
TOTAL	105.452	8.486	6.671	26.058	12.849	36.188	15.200

FUENTE: Datos suministrados por la Dirección Gral. de Programas, Proy. y Estadística Educativa.

NOTA: Elaboración propia en base a la fuente citada.

DIRECCION GENERAL DE PROGRAMACION Y ESTADISTICA HACENDAL.

PROVINCIA DE SANTA FE

**ALUMNOS POR CICLO DE NIVEL INICIAL OFICIAL Y PRIVADO
POR DEPARTAMENTO - PERIODO 2008**

DEPARTAMENTO	MATRICULA	CICLO											
		Lactantes		Deambuladores		2º		3º		4º		5º	
		OFICIAL	PRIVADO	OFICIAL	PRIVADO	OFICIAL	PRIVADO	OFICIAL	PRIVADO	OFICIAL	PRIVADO	OFICIAL	PRIVADO
Belgrano	1.683							241	59	544	113	605	121
Caseros	3.139					13	34	609	178	881	212	977	235
Castellanos	6.588	25		46		73	88	568	387	1.698	399	2.828	476
Constitución	2.770						39	156	265	614	311	1.075	310
Garay	885							72		327		486	
Gral. López	7.465					72	128	860	422	2.046	675	2.526	736
I	6.227						27	195	214	1.513	524	3.187	567
Iriondo	2.678						30	498	153	790	175	859	173
La Capital	20.343	10	23	39	96	39	276	1.043	1.864	4.109	3.306	6.126	3.412
Las Colonias	4.270					22	53	471	314	1.300	349	1.454	307
9 de Julio	1.444							114	22	497	69	670	72
Rosario	34.015	15	8	25	28	22	473	1.543	2.100	5.904	5.563	10.611	7.723
San Cristóbal	3.406					28	90	391	174	1.106	199	1.194	224
San Javier	1.542					15		167	85	444	129	541	161
San Jerónimo	2.736							72	132	966	158	1.262	146
San Justo	1.419							127	25	404	71	712	80
San Lorenzo	5.085					17	8	290	155	1.210	628	2.037	740
San Martín	2.587						56	323	140	844	111	979	134
Vera	2.283							264	26	689	91	1.065	148
TOTAL	110.565	50	31	110	124	301	1.302	8.004	6.715	25.886	13.083	39.194	15.765

FUENTE: Datos suministrados por la Dirección Gral. de Programas, Proy. y Estadística Educativa.

NOTA: Elaboración propia en base a la fuente citada.

Se incorpora información referida a Lactantes, Deambuladores y Sala de 2 años

DIRECCION GENERAL DE PROGRAMACION Y ESTADISTICA HACENDAL.

PROVINCIA DE SANTA FE

ALUMNOS POR CICLO DE NIVEL INICIAL OFICIAL Y PRIVADO
POR DEPARTAMENTO - PERIODO 2009

DEPARTAMENTO	MATRICULA	CICLO											
		Lactantes		Deambuladores		2°		3°		4°		5°	
		OFICIAL	PRIVADO	OFICIAL	PRIVADO	OFICIAL	PRIVADO	OFICIAL	PRIVADO	OFICIAL	PRIVADO	OFICIAL	PRIVADO
Belgrano	1.722							238	81	566	120	603	114
Caseros	3.171					30	67	574	193	910	227	950	220
Castellanos	6.254					16	83	533	363	1.750	433	2.633	443
Constitución	2.856					0	40	176	248	591	328	1.149	324
Garay	783							63		292		428	
Gral. López	7.417					132	104	914	454	1.912	671	2.497	733
Gral. Obligado	6.151					0	27	149	251	1.605	507	3.047	565
Iriondo	2.612					0	33	465	160	770	194	809	181
La Capital	20.089	7	37	44	127	64	252	960	1.723	3.950	3.407	6.051	3.467
Las Colonias	4.313					53	76	500	273	1.326	351	1.401	333
9 de Julio	1.473							158	40	528	66	614	67
Rosario	34.441	9		10	9	28	509	1.706	2.055	6.077	5.706	10.716	7.616
San Cristóbal	3.421					51	80	401	187	1.074	200	1.225	203
San Javier	1.449					15		172	85	381	138	519	139
San Jerónimo	2.649							93	88	878	169	1.265	156
San Justo	1.393							143	28	412	80	651	79
San Lorenzo	5.010					39	10	238	182	1.153	577	2.092	719
San Martín	2.491					1	52	394	119	763	133	915	114
Vera	2.221							247	23	808	92	908	143
TOTAL	109.916	16	37	54	136	429	1.333	8.124	6.553	25.746	13.399	38.473	15.616

FUENTE: Datos suministrados por la Dirección Gral. de Programas, Proy. y Estadística Educativa.

NOTA: Elaboración propia en base a la fuente citada.

DIRECCION GENERAL DE PROGRAMACION Y ESTADISTICA HACENDAL.

PROVINCIA DE SANTA FE

**ALUMNOS POR CICLO DE NIVEL INICIAL OFICIAL Y PRIVADO
POR DEPARTAMENTO - PERIODO 2010**

DEPARTAMENTO	MATRICULA	CICLO											
		Lactantes		Deambuladores		2º		3º		4º		5º	
		OFICIAL	PRIVADO	OFICIAL	PRIVADO	OFICIAL	PRIVADO	OFICIAL	PRIVADO	OFICIAL	PRIVADO	OFICIAL	PRIVADO
Belgrano	1.631							265	75	465	128	576	122
Caseros	3.005					25	56	523	212	890	229	855	215
Castellanos	6.387					20	89	577	361	1.736	456	2.685	463
Constitución	2.780						65	165	225	533	281	1.173	338
Garay	718							93		251		374	
Gral. López	7.089					109	77	952	464	1.924	682	2.161	720
Gral. Obligado	5.903						24	198	282	1.509	480	2.883	527
Iriondo	2.538						38	488	157	740	180	728	207
La Capital	19.998	8	38	33	169	80	325	1.154	1.804	3.960	3.172	5.858	3.397
Las Colonias	4.247					64	73	508	275	1.298	302	1.407	320
9 de Julio	1.508							202	23	459	59	701	64
Rosario	33.996	3		17	9	30	496	1.642	2.164	6.100	5.563	10.377	7.595
San Cristóbal	3.019	4				100	61	382	184	927	189	963	209
San Javier	1.228					15		182	81	286	111	406	147
San Jerónimo	2.505			1				92	83	909	115	1.146	159
San Justo	1.372							141	27	396	83	646	79
San Lorenzo	5.079					40	15	268	184	1.152	564	2.128	728
San Martín	2.433						46	412	105	746	128	866	130
Vera	2.130							271	46	682	89	878	164
TOTAL	107.566	15	38	51	178	483	1.365	8.515	6.752	24.963	12.811	36.811	15.584

FUENTE: Datos suministrados por la Dirección Gral. de Programas, Proyectos y Estadísticas Educativas.

NOTA: Elaboración propia en base a la fuente citada.

DIRECCION GENERAL DE PROGRAMACION Y ESTADISTICA HACENDAL.

PROVINCIA DE SANTA FE

**ALUMNOS POR CICLO DE NIVEL INICIAL OFICIAL Y PRIVADO
POR DEPARTAMENTO - PERIODO 2011**

DEPARTAMENTO	MATRICULA	CICLO											
		Lactantes		Deambuladores		2º		3º		4º		5º	
		OFICIAL	PRIVADO	OFICIAL	PRIVADO	OFICIAL	PRIVADO	OFICIAL	PRIVADO	OFICIAL	PRIVADO	OFICIAL	PRIVADO
Belgrano	1.618							256	66	419	100	652	125
Caseros	3.027					31	71	573	176	799	254	893	230
Castellanos	6.250	22		45		88	98	534	348	1.745	432	2.494	444
Constitución	2.631						73	154	218	556	275	1.053	302
Garay	682							99		271		312	
Gral. López	6.997					111	62	814	441	1.893	656	2.266	754
Gral. Obligado	6.011						25	222	284	1.664	492	2.810	514
Iriondo	2.503						59	477	147	723	174	744	179
La Capital	19.434	9	14	34	139	73	263	1.095	1.741	4.070	3.180	5.604	3.212
Las Colonias	3.899				3	51	66	494	262	1.156	333	1.256	278
9 de Julio	1.384							244	23	493	60	506	58
Rosario	35.451	3	2	16	13	20	574	1.259	2.324	6.591	5.893	10.967	7.789
San Cristóbal	3.137	4				99	83	519	133	916	177	995	211
San Javier	1.228					17		217	92	306	109	365	122
San Jerónimo	2.525							137	92	934	148	1.069	145
San Justo	1.297							133	23	393	79	584	85
San Lorenzo	5.029					25	20	267	185	1.185	541	2.069	737
San Martín	2.427						71	364	86	824	126	825	131
Vera	2.028							284	45	697	92	763	147
TOTAL	107.558	38	16	95	155	515	1.465	8.142	6.686	25.635	13.121	36.227	15.463

FUENTE: Datos suministrados por la Dirección Gral. de Programas, Proyectos y Estadísticas Educativas.

NOTA: Elaboración propia en base a la fuente citada.

DIRECCION GENERAL DE PROGRAMACION Y ESTADISTICA HACENDAL.

PROVINCIA DE SANTA FE

ALUMNOS POR CICLO DE NIVEL INICIAL OFICIAL Y PRIVADO
POR DEPARTAMENTO - PERIODO 2012

DEPARTAMENTO	MATRICULA	CICLO											
		Lactantes		Deambuladores		2º		3º		4º		5º	
		OFICIAL	PRIVADO	OFICIAL	PRIVADO	OFICIAL	PRIVADO	OFICIAL	PRIVADO	OFICIAL	PRIVADO	OFICIAL	PRIVADO
Belgrano	1.684							264	81	573	97	569	100
Caseros	2.947					29	41	589	163	847	185	836	257
Castellanos	5.999					31	94	436	322	1.694	441	2.537	444
Constitución	2.628						66	143	211	572	275	1.075	286
Garay	744							130		267		347	
Gral. López	6.877					140	54	764	444	1.856	625	2.292	702
Gral. Obligado	6.055						36	258	334	1.867	517	2.501	542
Iriondo	2.557						59	492	182	726	163	749	186
La Capital	18.794	9		48	169	72	279	1.092	1.810	4.000	3.080	5.041	3.194
Las Colonias	4.154				2	49	77	514	256	1.311	332	1.290	323
9 de Julio	1.303							204	40	491	41	473	54
Rosario	35.209	2		25	21	21	601	1.141	2.237	6.425	5.882	11.421	7.433
San Cristóbal	3.167					117	102	436	155	1.023	183	971	180
San Javier	1.246					15		229	84	382	110	321	105
San Jerónimo	2.494					4		158	91	889	124	1.111	117
San Justo	1.349							139	24	414	75	618	79
San Lorenzo	4.925					36	13	179	172	1.208	553	2.112	652
San Martín	2.355						46	260	122	831	100	867	129
Vera	2.066							300	65	684	91	778	148
TOTAL	106.553	11	0	73	192	514	1.468	7.728	6.793	26.060	12.874	35.909	14.931

FUENTE: Datos suministrados por la Dirección Gral. de Programas, Proyectos y Estadísticas Educativas.

NOTA: Elaboración propia en base a la fuente citada.

DIRECCION GENERAL DE PROGRAMACION Y ESTADISTICA HACENDAL.

PROVINCIA DE SANTA FE

ALUMNOS POR GRADO DE ESCUELAS PRIMARIAS COMUNES OFICIAL Y PRIVADO
POR DEPARTAMENTO - PERIODO 1997

DEPARTAMENTO	MATRICULA	GRADOS													
		1º		2º		3º		4º		5º		6º		7º	
		OFICIAL	PRIVADO	OFICIAL	PRIVADO	OFICIAL	PRIVADO	OFICIAL	PRIVADO	OFICIAL	PRIVADO	OFICIAL	PRIVADO	OFICIAL	PRIVADO
Belgrano	5.167	702	114	697	111	689	115	641	105	683	90	510	100	501	109
Caseros	9.508	1.186	216	1.111	203	1.111	218	1.204	195	1.189	205	1.125	221	1.112	212
Castellanos	21.425	3.214	400	2.828	372	2.790	336	2.613	375	2.634	395	2.439	342	2.304	383
Constitución	10.684	1.334	237	1.339	262	1.240	255	1.263	225	1.254	293	1.317	243	1.204	218
Garay	3.230	554	0	535	0	448	0	474	0	411	0	400	0	408	0
Gral. López	24.202	3.234	654	2.884	618	2.846	611	2.852	591	2.842	598	2.689	659	2.543	581
Gral. Obligado	28.670	4.644	610	3.967	561	3.700	522	3.384	556	3.270	527	3.040	566	2.813	510
Iriondo	8.024	1.054	215	902	182	981	194	935	176	959	187	931	202	900	206
La Capital	69.842	7.954	3.357	7.156	3.205	7.057	3.168	6.811	3.018	6.855	2.991	6.650	2.927	6.084	2.609
Las Colonias	12.315	1.651	306	1.525	293	1.497	301	1.439	294	1.367	333	1.431	303	1.273	302
9 de Julio	5.631	971	76	828	67	779	60	753	61	753	62	559	62	550	50
Rosario	153.410	18.094	7.551	16.120	7.246	14.929	7.137	14.936	6.732	14.734	6.791	13.433	6.678	12.510	6.519
San Cristóbal	10.215	1.525	251	1.373	218	1.275	233	1.169	214	1.200	192	1.094	195	1.075	201
San Javier	5.206	811	180	671	150	662	140	561	113	540	147	519	112	462	138
San Jerónimo	10.253	1.632	130	1.438	121	1.306	117	1.347	107	1.309	126	1.193	112	1.198	117
San Justo	6.096	932	93	836	93	834	77	774	85	735	84	740	89	637	87
San Lorenzo	20.079	2.651	695	2.319	650	2.139	646	2.257	601	2.221	601	2.098	619	1.994	588
San Martín	7.582	1.088	133	1.071	114	1.016	124	950	114	943	122	829	125	830	123
Vera	9.150	1.490	242	1.229	216	1.174	187	1.050	196	1.030	194	979	183	784	196
TOTAL	420.689	54.721	15.460	48.829	14.682	46.473	14.441	45.413	13.758	44.929	13.938	41.976	13.738	39.182	13.149

FUENTE: Datos suministrados por la Dirección Gral. de Programas, Proyectos y Estadística Educativa.

NOTA: Elaboración propia en base a la fuente citada.

DIRECCION GENERAL DE PROGRAMACION Y ESTADISTICA HACENDAL.

PROVINCIA DE SANTA FE

ALUMNOS POR GRADO DE ESCUELAS PRIMARIAS NIVEL EGB COMUNES OFICIAL Y PRIVADO
POR DEPARTAMENTO - PERIODO 1998

DEPARTAMENTO	MATRICULA	AÑO DE ESTUDIO															
		1º		2º		3º		4º		5º		6º		7º		8º	
		OFICIAL	PRIVADO	OFICIAL	PRIVADO	OFICIAL	PRIVADO	OFICIAL	PRIVADO	OFICIAL	PRIVADO	OFICIAL	PRIVADO	OFICIAL	PRIVADO	OFICIAL	PRIVADO
Belgrano	5.431	729	124	683	112	675	113	687	114	625	102	683	89	594	101		
Caseros	9.540	1.231	220	1.117	214	1.134	209	1.109	225	1.196	193	1.175	198	1.080	239		
Castellanos	21.968	3.107	375	3.041	396	2.820	364	2.765	357	2.588	361	2.562	351	2.518	363		
Constitución	10.547	1.343	246	1.263	222	1.328	248	1.196	241	1.226	214	1.177	279	1.312	252		
Garay	3.338	562		533		515		419		446		416		447			
Gral. López	24.496	3.261	682	3.065	658	2.820	597	2.763	606	2.837	595	2.705	602	2.647	658		
Gral. Obligado	29.180	4.500	556	4.172	598	3.862	535	3.503	503	3.218	529	3.116	529	2.869	615	75	
Iriondo	8.015	1.048	203	1.003	207	886	184	953	195	912	172	948	181	906	217		
La Capital	70.794	7.726	3.409	7.412	3.290	7.081	3.221	6.933	3.133	6.722	3.016	6.625	2.925	6.430	2.871		
Las Colonias	12.500	1.635	285	1.538	303	1.489	290	1.476	301	1.411	298	1.369	329	1.475	301		
9 de Julio	5.789	994	83	853	73	794	65	713	55	710	61	657	60	599	68	4	
Rosario	154.222	17.737	7.413	16.579	7.327	15.475	7.068	14.779	6.941	14.160	6.773	13.786	6.839	12.634	6.652	59	
San Cristóbal	10.290	1.364	207	1.401	223	1.353	208	1.240	231	1.126	210	1.180	183	1.174	190		
San Javier	5.316	776	156	757	164	616	148	634	125	528	115	502	144	540	111		
San Jerónimo	10.341	1.613	153	1.456	129	1.374	123	1.268	116	1.318	108	1.259	119	1.191	114		
San Justo	6.179	965	94	829	91	798	88	780	76	752	78	718	83	731	96		
San Lorenzo	20.586	2.643	765	2.539	693	2.279	653	2.125	641	2.237	623	2.135	628	1.977	648		
San Martín	7.734	1.086	142	1.033	127	1.018	120	978	120	938	115	917	123	893	124		
Vera	9.398	1.500	236	1.226	235	1.143	214	1.080	195	1.004	200	930	187	1.014	208		26
TOTAL	425.664	53.820	15.349	50.500	15.062	47.460	14.448	45.401	14.175	43.954	13.763	42.860	13.849	41.031	13.828	138	26

FUENTE: Datos suministrados por la Dirección Gral. de Programas, Proyectos y Estadística Educativa.

NOTA: Elaboración propia en base a la fuente citada.

DIRECCION GENERAL DE PROGRAMACION Y ESTADISTICA HACENDAL.

PROVINCIA DE SANTA FE

ALUMNOS POR GRADO DE ESCUELAS PRIMARIAS NIVEL EGB COMUNES OFICIAL Y PRIVADO
POR DEPARTAMENTO - PERIODO 1999

DEPARTAMENTO	MATRICULA	AÑO DE ESTUDIO																	
		1º		2º		3º		4º		5º		6º		7º		8º		9º	
		OFICIAL	PRIVADO	OFICIAL	PRIVADO	OFICIAL	PRIVADO	OFICIAL	PRIVADO	OFICIAL	PRIVADO	OFICIAL	PRIVADO	OFICIAL	PRIVADO	OFICIAL	PRIVADO	OFICIAL	PRIVADO
Belgrano	6.106	676	107	705	124	664	103	671	107	679	106	610	99	649	86	583	137		
Caseros	10.906	1.141	200	1.152	212	1.178	209	1.112	205	1.076	220	1.169	191	1.103	190	1.221	327		
Castellanos	25.197	3.094	339	3.000	331	2.938	367	2.804	339	2.707	333	2.534	337	2.504	324	2.536	710		
Constitución	12.199	1.359	251	1.277	235	1.299	216	1.326	241	1.189	240	1.215	210	1.206	260	1.247	428		
Garay	3.923	589		563		514		517		421		428		398		407	86		
Gral. López	28.347	3.077	685	3.093	662	3.091	645	2.812	586	2.746	597	2.753	590	2.646	635	2.848	881		
Gral. Obligado	33.426	4.279	557	4.034	546	4.055	593	3.665	567	3.256	509	3.104	531	2.800	558	3.371	926	75	
Iriondo	9.371	1.022	183	1.022	192	1.004	194	915	180	942	188	901	178	923	200	1.069	258		
La Capital	81.551	7.476	3.417	7.210	3.194	7.310	3.203	6.923	3.098	6.749	3.064	6.452	2.931	6.240	2.860	8.290	3.075		59
Las Colonias	14.358	1.589	295	1.519	278	1.565	300	1.471	291	1.453	294	1.406	314	1.327	315	1.336	605		
9 de Julio	6.491	946	74	818	77	788	72	728	59	707	55	644	61	595	59	753	55		
Rosario	176.901	16.902	7.092	16.338	7.060	16.142	7.106	15.145	6.819	14.207	6.631	13.548	6.564	12.770	6.761	15.562	8.198	56	
San Cristóbal	11.739	1.475	189	1.281	201	1.374	232	1.308	196	1.196	224	1.111	206	1.081	183	1.211	271		
San Javier	6.069	753	166	733	150	718	165	579	152	586	141	501	112	471	142	623	77		
San Jerónimo	11.900	1.582	123	1.494	153	1.484	113	1.347	127	1.220	120	1.241	102	1.238	120	1.246	190		
San Justo	6.954	873	92	841	93	816	86	739	88	772	80	705	80	668	104	751	166		
San Lorenzo	23.884	2.560	691	2.508	718	2.471	657	2.191	611	2.119	604	2.173	573	1.962	619	2.723	704		
San Martín	8.800	1.050	133	1.046	136	1.017	130	986	123	963	111	884	114	885	125	752	345		
Vera	10.600	1.399	252	1.279	211	1.155	220	1.080	203	1.043	193	898	213	845	194	1.117	274		24
TOTAL	488.722	51.842	14.846	49.913	14.573	49.583	14.611	46.319	13.992	44.031	13.710	42.277	13.406	40.311	13.735	47.646	17.713	131	83

FUENTE: Datos suministrados por la Dirección Gral. de Programas, Proyectos y Estadística Educativa.

NOTA: Elaboración propia en base a la fuente citada.

DIRECCION GENERAL DE PROGRAMACION Y ESTADISTICA HACENDAL.

PROVINCIA DE SANTA FE

ALUMNOS POR GRADO DE ESCUELAS PRIMARIAS NIVEL EGB COMUNES OFICIAL Y PRIVADO
POR DEPARTAMENTO - PERIODO 2000

DEPARTAMENTO	MATRICULA	AÑO DE ESTUDIO																	
		1º		2º		3º		4º		5º		6º		7º		8º		9º	
		OFICIAL	PRIVADO	OFICIAL	PRIVADO	OFICIAL	PRIVADO	OFICIAL	PRIVADO	OFICIAL	PRIVADO	OFICIAL	PRIVADO	OFICIAL	PRIVADO	OFICIAL	PRIVADO	OFICIAL	PRIVADO
Belgrano	6.694	698	98	625	93	721	102	694	81	652	95	666	93	612	80	602	118	536	128
Caseros	12.115	1.125	241	1.097	198	1.152	212	1.184	208	1.120	202	1.067	219	1.103	229	1.090	343	949	376
Castellanos	28.246	3.011	348	2.933	356	2.979	356	2.906	385	2.762	361	2.675	343	2.419	357	2.535	679	2.156	685
Constitución	13.652	1.373	236	1.305	247	1.256	228	1.301	200	1.281	240	1.192	230	1.184	217	1.183	423	1.129	427
Garay	4.308	547		555		520		503		477		419		419		369	89	325	85
Gral. López	31.388	3.145	620	2.925	647	3.110	641	3.049	636	2.784	571	2.627	592	2.627	639	2.837	822	2.323	793
Gral. Obligado	36.474	4.212	586	3.820	548	3.956	548	3.980	598	3.432	551	2.816	517	2.816	630	3.015	783	2.839	827
Iriondo	10.392	973	220	1.015	183	1.010	195	998	196	891	167	853	187	853	184	1.055	217	950	245
La Capital	91.135	7.462	3.328	7.185	3.274	7.067	3.225	7.286	3.144	6.741	3.050	6.152	2.998	6.152	3.011	7.871	3.071	7.221	2.897
Las Colonias	15.717	1.518	280	1.468	289	1.497	271	1.560	293	1.455	292	1.350	298	1.350	296	1.236	564	1.144	556
9 de Julio	7.078	1.002	88	806	63	795	73	759	64	697	55	604	52	604	66	633	58	592	67
Rosario	197.625	17.051	7.260	15.641	7.004	15.919	7.003	15.864	7.110	14.663	6.777	12.654	6.633	12.654	6.984	15.518	8.059	13.465	7.366
San Cristóbal	13.036	1.391	202	1.395	192	1.268	193	1.378	242	1.248	190	1.053	224	1.053	198	1.146	251	1.175	237
San Javier	6.633	745	158	702	165	722	163	646	161	571	144	471	141	471	110	553	105	537	68
San Jerónimo	13.321	1.544	128	1.478	125	1.494	151	1.435	111	1.302	127	1.219	124	1.219	105	1.258	191	1.135	175
San Justo	7.635	904	94	779	87	840	89	806	82	757	89	642	82	642	96	714	167	619	146
San Lorenzo	26.763	2.467	715	2.477	695	2.301	727	2.395	669	2.165	634	2.044	606	2.044	640	2.646	663	2.235	640
San Martín	9.693	993	120	1.010	128	1.029	133	1.025	129	997	124	870	120	870	109	734	345	657	300
Vera	11.384	1.357	255	1.231	221	1.225	211	1.121	220	1.027	204	785	195	785	232	859	255	949	252
TOTAL	543.289	51.518	14.977	48.447	14.515	48.861	14.521	48.890	14.529	45.022	13.873	40.159	13.654	39.877	14.183	45.854	17.203	40.936	16.270

FUENTE: Datos suministrados por la Dirección Gral. de Programas, Proyectos y Estadística Educativa.

NOTA: Elaboración propia en base a la fuente citada.

DIRECCION GENERAL DE PROGRAMACION Y ESTADISTICA HACENDAL.

PROVINCIA DE SANTA FE

ALUMNOS POR GRADO DE ESCUELAS PRIMARIAS NIVEL EGB 1, 2 Y 3 COMUNES OFICIAL Y PRIVADO
POR DEPARTAMENTO - PERIODO 2001

DEPARTAMENTO	MATRICULA	AÑO DE ESTUDIO																			
		1º		2º		3º		4º		5º		6º		7º		8º		9º			
		OFICIAL	PRIVADO	OFICIAL	PRIVADO	OFICIAL	PRIVADO	OFICIAL	PRIVADO	OFICIAL	PRIVADO	OFICIAL	PRIVADO	OFICIAL	PRIVADO	OFICIAL	PRIVADO	OFICIAL	PRIVADO		
Belgrano	6.602	690	103	648	98	650	94	712	98	676	81	643	91	572	88	611	129	505	113		
Caseros	11.996	1.084	202	1.089	228	1.095	194	1.149	208	1.153	208	1.067	196	1.044	222	1.141	351	1.044	321		
Castellanos	27.828	3.062	356	2.837	345	2.897	348	2.935	352	2.844	389	2.654	341	2.416	342	2.338	679	2.094	599		
Constitución	13.030	1.289	232	1.275	226	1.273	239	1.260	221	1.216	184	1.214	200	1.107	233	1.135	373	1.015	338		
Garay	4.297	556		525		536		502		479		463		394		395	98	283	66		
Gral. López	30.848	3.054	632	2.984	603	2.894	620	3.021	627	2.918	606	2.647	556	2.555	595	2.746	834	2.278	678		
Gral. Obligado	36.795	4.246	582	3.776	561	3.863	545	3.806	543	3.709	589	3.315	555	2.815	638	3.107	874	2.502	769		
Iriondo	10.075	961	170	921	208	983	182	956	196	948	189	830	171	849	188	996	222	916	189		
La Capital	88.586	7.408	3.356	6.728	3.194	6.753	3.136	6.743	3.138	6.645	2.997	6.325	2.952	6.150	2.978	7.648	3.005	6.672	2.758		
Las Colonias	15.551	1.532	271	1.428	269	1.455	278	1.463	267	1.516	283	1.414	295	1.370	302	1.270	553	1.078	507		
9 de Julio	6.746	899	76	841	79	736	62	738	67	675	65	630	54	561	56	633	20	493	61		
Rosario	197.624	17.299	7.024	15.992	6.932	15.695	6.851	15.902	6.844	15.258	6.927	14.019	6.581	12.982	6.461	15.596	7.283	12.783	7.195		
San Cristóbal	12.781	1.324	219	1.324	194	1.350	189	1.215	196	1.300	231	1.224	183	1.097	219	1.043	245	1.002	226		
San Javier	6.776	783	186	689	163	655	145	631	177	637	158	541	134	519	136	585	81	459	97		
San Jerónimo	13.146	1.508	133	1.419	126	1.411	125	1.436	149	1.335	115	1.235	123	1.127	128	1.279	174	1.151	172		
San Justo	7.682	859	101	820	84	735	87	844	89	801	80	721	90	645	99	744	191	569	123		
San Lorenzo	26.774	2.543	652	2.371	653	2.330	642	2.397	698	2.358	618	2.107	614	1.986	623	2.744	700	2.101	637		
San Martín	9.622	1.040	105	922	116	972	122	1.017	130	995	129	935	122	916	117	686	331	673	294		
Vera	11.400	1.437	240	1.191	224	1.172	218	1.176	218	1.022	211	951	201	828	213	873	227	768	230		
TOTAL	538.159	51.574	14.640	47.780	14.303	47.455	14.077	47.903	14.218	46.485	14.060	42.935	13.459	39.933	13.638	45.570	16.370	38.386	15.373		

FUENTE: Datos suministrados por la Dirección Gral. de Programas, Proyectos y Estadística Educativa.

NOTA: Elaboración propia en base a la fuente citada.

DIRECCION GENERAL DE PROGRAMACION Y ESTADISTICA HACENDAL.

PROVINCIA DE SANTA FE

ALUMNOS POR GRADO DE ESCUELAS PRIMARIAS NIVEL EGB 1,2 Y 3 COMUNES OFICIAL Y PRIVADO
 POR DEPARTAMENTO - PERIODO 2002

DEPARTAMENTO	MATRICULA	AÑO DE ESTUDIO																	
		1º		2º		3º		4º		5º		6º		7º		8º		9º	
		OFICIAL	PRIVADO	OFICIAL	PRIVADO	OFICIAL	PRIVADO	OFICIAL	PRIVADO	OFICIAL	PRIVADO	OFICIAL	PRIVADO	OFICIAL	PRIVADO	OFICIAL	PRIVADO	OFICIAL	PRIVADO
Belgrano	6.197	579	92	598	102	603	90	568	93	643	96	602	81	556	91	645	127	520	111
Caseros	11.632	1.073	210	996	206	1.066	228	1.063	196	1.087	207	1.106	213	981	231	1.098	353	1.002	316
Castellanos	28.131	3.074	346	2.841	344	2.811	345	2.906	344	2.907	336	2.842	369	2.574	348	2.384	702	2.061	597
Constitución	13.245	1.373	219	1.257	220	1.260	217	1.277	214	1.235	203	1.259	171	1.257	211	1.138	382	995	357
Garay	4.433	594		528		518		525		498		468		490		332	100	292	88
Gral. López	31.200	3.050	662	2.869	610	2.913	579	2.882	599	2.959	607	2.901	594	2.603	681	2.785	853	2.292	761
Gral. Obligado	37.275	4.149	548	3.836	551	3.680	557	3.882	536	3.748	531	3.625	587	3.063	636	3.162	869	2.484	831
Iriondo	10.001	980	184	911	170	911	205	979	176	923	187	941	187	809	177	981	209	887	184
La Capital	88.848	7.411	3.175	7.118	3.179	6.761	3.068	6.784	3.073	6.739	2.976	6.728	2.980	6.297	2.948	7.447	3.077	6.406	2.681
Las Colonias	15.516	1.495	274	1.500	254	1.400	263	1.426	283	1.455	264	1.479	283	1.384	299	1.356	567	1.044	490
9 de Julio	6.930	935	79	780	71	763	76	779	64	743	60	630	63	572	66	635	45	510	59
Rosario	189.596	15.671	7.019	14.898	6.794	14.784	6.693	14.765	6.718	14.738	6.695	13.876	6.735	12.865	6.541	14.857	7.058	12.201	6.688
San Cristóbal	12.995	1.390	191	1.224	199	1.297	192	1.361	182	1.239	190	1.253	229	1.164	179	1.204	268	1.015	218
San Javier	6.837	762	170	704	174	680	152	672	151	635	151	595	150	510	128	589	90	450	74
San Jerónimo	13.251	1.584	95	1.453	114	1.389	103	1.408	104	1.427	134	1.320	93	1.222	111	1.213	171	1.140	170
San Justo	7.698	866	94	782	96	801	83	759	94	828	83	735	83	700	97	704	181	554	158
San Lorenzo	26.458	2.449	711	2.324	650	2.313	659	2.299	634	2.331	705	2.203	624	1.977	636	2.548	696	2.008	691
San Martín	9.692	1.006	140	982	93	917	115	976	121	1.016	129	984	130	938	126	740	362	619	298
Vera	11.730	1.454	236	1.297	207	1.171	219	1.131	219	1.117	213	978	193	916	221	927	234	793	204
TOTAL	531.665	49.895	14.445	46.898	14.034	46.038	13.844	46.442	13.801	46.268	13.767	44.525	13.765	40.878	13.727	44.745	16.344	37.273	14.976

FUENTE: Datos suministrados por la Dirección Gral. de Programas, Proyectos y Estadística Educativa.

NOTA: Elaboración propia en base a la fuente citada.

DIRECCION GENERAL DE PROGRAMACION Y ESTADISTICA HACENDAL.

PROVINCIA DE SANTA FE

ALUMNOS POR GRADO DE ESCUELAS PRIMARIAS NIVEL EGB 1,2 Y 3 COMUNES OFICIAL Y PRIVADO
POR DEPARTAMENTO - PERIODO 2003

DEPARTAMENTO	MATRICULA	AÑO DE ESTUDIO																	
		1º		2º		3º		4º		5º		6º		7º		8º		9º	
		OFICIAL	PRIVADO	OFICIAL	PRIVADO	OFICIAL	PRIVADO	OFICIAL	PRIVADO	OFICIAL	PRIVADO	OFICIAL	PRIVADO	OFICIAL	PRIVADO	OFICIAL	PRIVADO	OFICIAL	PRIVADO
Belgrano	6.632	671	101	638	88	665	98	646	88	623	91	687	97	634	85	660	124	516	120
Caseros	11.428	972	207	1.048	196	978	214	1.051	217	1.069	198	1.067	207	1.080	249	1.048	347	964	316
Castellanos	27.449	2.900	318	2.763	351	2.685	352	2.676	346	2.746	349	2.710	325	2.635	374	2.522	694	2.061	642
Constitución	12.912	1.321	225	1.294	218	1.259	222	1.268	210	1.213	208	1.215	199	1.229	184	1.056	359	943	289
Garay	4.247	571		541		501		492		519		464		443		315	119	218	64
Gral. López	30.056	2.823	613	2.913	658	2.768	606	2.842	579	2.792	580	2.870	593	2.792	605	2.425	876	1.937	784
Gral. Obligado	36.947	4.076	564	3.694	531	3.739	552	3.531	555	3.706	530	3.529	539	3.283	703	3.187	876	2.493	859
Iriondo	9.504	832	181	895	186	820	169	867	198	918	178	866	183	840	195	874	232	892	178
La Capital	87.349	7.259	3.340	6.900	3.123	6.746	3.159	6.556	3.060	6.487	2.990	6.392	2.947	6.319	3.173	7.039	3.144	5.891	2.824
Las Colonias	14.895	1.443	287	1.372	265	1.444	251	1.335	270	1.375	286	1.366	274	1.394	277	1.208	613	943	492
9 de Julio	7.068	915	86	843	80	773	71	744	74	740	65	709	60	606	77	620	37	520	48
Rosario	186.528	15.434	6.978	14.507	6.853	14.740	6.649	14.621	6.619	14.416	6.482	14.032	6.502	13.342	6.673	14.269	6.814	11.425	6.172
San Cristóbal	12.925	1.420	198	1.238	177	1.244	199	1.280	192	1.304	185	1.204	183	1.202	227	1.172	280	986	234
San Javier	7.097	798	170	683	173	735	174	669	146	634	154	634	143	555	144	614	91	476	104
San Jerónimo	13.208	1.486	131	1.463	113	1.411	175	1.345	129	1.327	132	1.325	145	1.297	107	1.272	172	1.034	144
San Justo	7.709	901	102	784	85	775	93	809	82	737	89	762	84	691	99	730	185	549	152
San Lorenzo	26.015	2.284	742	2.143	717	2.123	660	2.394	670	2.182	632	2.266	710	1.946	663	2.539	717	2.020	607
San Martín	9.643	943	123	964	134	953	89	932	113	976	126	995	130	965	123	716	403	671	287
Vera	11.303	1.366	236	1.181	217	1.245	211	1.074	213	1.092	218	1.025	208	897	228	783	233	666	210
TOTAL	522.915	48.415	14.602	45.864	14.165	45.604	13.944	45.132	13.761	44.856	13.493	44.118	13.529	42.150	14.186	43.049	16.316	35.205	14.526

FUENTE: Datos suministrados por la Dirección Gral. de Programas, Proyectos y Estadística Educativa.

NOTA: Elaboración propia en base a la fuente citada.

DIRECCION GENERAL DE PROGRAMACION Y ESTADISTICA HACENDAL.

PROVINCIA DE SANTA FE

ALUMNOS POR GRADO DE ESCUELAS PRIMARIAS NIVEL EGB 1,2 Y 3 COMUNES OFICIAL Y PRIVADO

POR DEPARTAMENTO - PERIODO 2004

DEPARTAMENTO	MATRICULA	AÑO DE ESTUDIO																			
		1º		2º		3º		4º		5º		6º		7º		8º		9º			
		OFICIAL	PRIVADO	OFICIAL	PRIVADO	OFICIAL	PRIVADO	OFICIAL	PRIVADO	OFICIAL	PRIVADO	OFICIAL	PRIVADO	OFICIAL	PRIVADO	OFICIAL	PRIVADO	OFICIAL	PRIVADO		
Belgrano	6.591	627	92	663	96	646	88	681	98	642	87	641	92	677	100	643	117	485	116		
Caseros	11.370	989	219	947	210	1.078	200	967	215	1.063	218	1.050	201	1.054	240	1.195	317	918	289		
Castellanos	28.279	3.041	348	2.834	316	2.897	355	2.765	348	2.763	347	2.807	359	2.754	334	2.595	749	2.104	563		
Constitución	12.588	1.178	219	1.164	231	1.226	223	1.165	222	1.153	212	1.134	205	1.163	212	1.081	409	1.002	389		
Garay	4.449	574		534		557		510		492		516		492		350	117	237	70		
Gral. López	29.861	2.728	724	2.662	626	2.813	675	2.679	613	2.685	571	2.646	587	2.719	626	2.800	925	1.983	799		
Gral. Obligado	36.905	3.945	557	3.651	554	3.655	535	3.645	552	3.415	556	3.583	529	3.322	630	3.424	1.027	2.520	805		
Iriondo	9.520	806	208	862	182	886	192	820	175	889	195	887	175	832	203	952	249	793	214		
La Capital	86.069	7.151	3.450	6.792	3.184	6.884	3.075	6.657	3.156	6.382	2.958	6.270	2.827	6.288	3.096	6.673	3.140	5.305	2.781		
Las Colonias	15.288	1.469	267	1.375	279	1.362	267	1.474	259	1.360	273	1.379	285	1.380	290	1.368	592	1.079	530		
9 de Julio	7.006	900	72	743	80	790	75	784	69	702	68	719	67	633	71	628	64	498	43		
Rosario	182.648	14.332	7.153	14.153	6.975	14.268	6.961	14.403	6.755	14.025	6.610	13.671	6.568	12.999	6.519	13.374	7.089	10.471	6.322		
San Cristóbal	13.038	1.292	213	1.316	188	1.232	174	1.265	199	1.265	188	1.295	193	1.131	197	1.253	347	1.038	252		
San Javier	7.123	750	174	665	164	721	177	699	170	619	148	615	146	607	142	648	136	464	78		
San Jerónimo	13.246	1.419	139	1.424	133	1.415	107	1.380	133	1.319	125	1.320	127	1.303	143	1.343	177	1.085	154		
San Justo	7.673	919	96	784	96	773	93	771	92	759	90	688	94	710	98	734	194	524	158		
San Lorenzo	25.233	2.032	709	2.109	736	2.190	722	2.150	644	2.098	669	2.023	641	2.009	700	2.528	737	1.893	643		
San Martín	9.556	977	122	880	122	970	136	945	96	927	109	975	125	958	130	768	369	620	327		
Vera	11.614	1.321	239	1.170	225	1.160	205	1.211	203	1.018	212	1.033	221	965	231	957	254	780	209		
TOTAL	518.057	46.450	15.001	44.728	14.397	45.523	14.260	44.971	13.999	43.576	13.636	43.252	13.442	41.996	13.962	43.314	17.009	33.799	14.742		

FUENTE: Datos suministrados por la Dirección Gral. de Programas, Proyectos y Estadística Educativa.

NOTA: Elaboración propia en base a la fuente citada.

DIRECCION GENERAL DE PROGRAMACION Y ESTADISTICA HACENDAL.

PROVINCIA DE SANTA FE

ALUMNOS POR GRADO DE ESCUELAS PRIMARIAS NIVEL EGB 1,2 Y 3 COMUNES OFICIAL Y PRIVADO
 POR DEPARTAMENTO - PERIODO 2005

DEPARTAMENTO	MATRICULA	AÑO DE ESTUDIO																	
		1º		2º		3º		4º		5º		6º		7º		8º		9º	
		OFICIAL	PRIVADO	OFICIAL	PRIVADO	OFICIAL	PRIVADO	OFICIAL	PRIVADO	OFICIAL	PRIVADO	OFICIAL	PRIVADO	OFICIAL	PRIVADO	OFICIAL	PRIVADO	OFICIAL	PRIVADO
Belgrano	6.434	671	98	596	89	681	92	635	85	683	97	641	89	617	98	606	136	408	112
Caseros	11.267	982	234	935	211	952	210	1.087	203	996	214	1.012	217	1.019	217	1.130	346	987	315
Castellanos	27.875	2.964	354	2.854	337	2.782	327	2.898	350	2.683	348	2.675	347	2.611	358	2.551	652	2.126	658
Constitución	13.123	1.297	233	1.157	220	1.264	239	1.265	233	1.254	223	1.198	226	1.172	216	1.108	418	1.022	378
Garay	4.536	581		544		530		544		503		484		490		409	85	268	98
Gral. López	30.467	2.741	720	2.715	722	2.762	641	2.832	673	2.742	631	2.727	593	2.608	610	2.790	946	2.190	824
Gral. Obligado	36.802	3.971	559	3.540	563	3.573	551	3.622	531	3.442	550	3.376	543	3.268	634	3.448	943	2.750	938
Iriondo	9.260	840	170	784	204	809	180	861	188	806	178	845	192	876	184	901	267	748	227
La Capital	87.001	7.099	3.524	6.862	3.401	6.737	3.242	6.664	3.177	6.480	3.171	6.167	2.971	6.048	2.992	6.705	3.236	5.691	2.834
Las Colonias	15.539	1.533	331	1.405	265	1.342	290	1.408	280	1.480	253	1.368	285	1.373	292	1.344	562	1.221	507
9 de Julio	6.920	910	70	768	76	731	74	803	68	681	65	651	66	626	79	671	66	450	65
Rosario	184.225	14.220	7.666	13.528	7.105	14.071	7.029	14.350	6.944	13.822	6.857	13.531	6.695	12.593	6.391	13.984	7.354	11.273	6.812
San Cristóbal	12.905	1.372	221	1.212	211	1.248	178	1.236	178	1.195	195	1.239	192	1.218	209	1.168	290	1.070	273
San Javier	7.079	645	189	666	166	730	170	612	188	688	163	562	172	567	151	692	125	469	124
San Jerónimo	13.145	1.412	145	1.359	141	1.394	138	1.403	103	1.315	140	1.275	120	1.302	123	1.309	201	1.102	163
San Justo	7.566	832	98	826	89	796	95	761	93	741	93	708	90	671	106	710	172	518	167
San Lorenzo	26.289	2.322	725	2.054	707	2.268	746	2.189	702	2.255	622	2.105	659	2.075	653	2.687	807	1.977	736
San Martín	9.337	960	127	909	116	891	116	947	134	937	96	872	107	921	120	782	372	627	303
Vera	11.583	1.273	229	1.188	224	1.106	223	1.116	202	1.151	215	997	201	940	224	1.026	240	794	234
TOTAL	521.353	46.625	15.693	43.902	14.847	44.667	14.541	45.233	14.332	43.854	14.111	42.433	13.765	40.995	13.657	44.021	17.218	35.691	15.768

FUENTE: Datos suministrados por la Dirección Gral. de Programas, Proyectos y Estadística Educativa.

NOTA: Elaboración propia en base a la fuente citada.

DIRECCION GENERAL DE PROGRAMACION Y ESTADISTICA HACENDAL.

PROVINCIA DE SANTA FE

ALUMNOS POR GRADO DE ESCUELAS PRIMARIAS NIVEL EGB 1,2 Y 3 COMUNES OFICIAL Y PRIVADO
POR DEPARTAMENTO - PERIODO 2006

DEPARTAMENTO	MATRICULA	AÑO DE ESTUDIO																	
		1º		2º		3º		4º		5º		6º		7º		8º		9º	
		OFICIAL	PRIVADO	OFICIAL	PRIVADO	OFICIAL	PRIVADO	OFICIAL	PRIVADO	OFICIAL	PRIVADO	OFICIAL	PRIVADO	OFICIAL	PRIVADO	OFICIAL	PRIVADO	OFICIAL	PRIVADO
Belgrano	6.590	751	115	598	94	639	90	639	94	666	90	659	99	582	92	635	141	477	129
Caseros	11.052	1.084	212	934	224	948	211	934	202	1.075	181	956	215	965	232	1.066	334	955	324
Castellanos	27.813	2.962	389	2.773	348	2.811	339	2.823	325	2.860	357	2.639	347	2.566	357	2.460	699	2.111	647
Constitución	12.763	1.254	244	1.202	228	1.192	205	1.212	226	1.202	228	1.167	213	1.181	217	1.104	405	921	362
Garay	4.366	570		540		544		513		523		475		479		314	111	205	92
Gral. López	30.592	2.827	759	2.620	708	2.751	705	2.860	622	2.818	669	2.686	615	2.631	602	2.671	923	2.288	837
Gral. Obligado	36.274	4.088	572	3.520	543	3.464	558	3.496	563	3.450	527	3.321	550	3.081	622	3.470	919	2.681	849
Iriondo	9.605	867	195	834	167	820	196	879	182	887	185	871	173	848	206	1.006	244	817	228
La Capital	86.791	6.924	3.570	6.666	3.397	6.719	3.358	6.743	3.234	6.456	3.115	6.275	3.097	5.917	2.987	6.805	3.147	5.511	2.870
Las Colonias	15.384	1.493	333	1.420	328	1.406	270	1.375	289	1.382	289	1.458	253	1.344	273	1.304	545	1.124	498
9 de Julio	6.882	883	75	799	73	737	67	715	71	746	68	627	61	595	79	673	73	488	52
Rosario	185.218	14.163	7.853	13.181	7.395	13.430	7.027	13.878	6.997	13.874	6.950	13.200	6.687	12.635	6.624	14.830	7.476	11.930	7.088
San Cristóbal	12.686	1.311	207	1.206	207	1.221	219	1.269	193	1.183	182	1.136	200	1.185	207	1.192	315	990	263
San Javier	6.997	661	186	632	175	640	161	671	170	583	175	675	159	539	144	732	101	509	84
San Jerónimo	13.079	1.403	144	1.322	136	1.349	140	1.367	137	1.385	107	1.283	137	1.241	123	1.315	206	1.092	192
San Justo	7.432	828	101	738	93	804	92	765	101	722	88	693	89	659	100	692	200	512	155
San Lorenzo	26.154	2.361	766	2.162	680	2.101	682	2.143	721	2.204	683	2.128	624	2.057	677	2.720	757	1.977	711
San Martín	9.411	931	137	949	125	937	114	882	122	984	133	951	96	893	104	734	346	652	321
Vera	11.585	1.235	216	1.175	221	1.165	233	1.058	216	1.069	203	1.074	209	940	218	1.042	256	811	244
TOTAL	520.674	46.596	16.074	43.271	15.142	43.678	14.667	44.222	14.465	44.069	14.230	42.274	13.824	40.338	13.864	44.765	17.198	36.051	15.946

FUENTE: Datos suministrados por la Dirección Gral. de Programas, Proyectos y Estadística Educativa.

NOTA: Elaboración propia en base a la fuente citada.

DIRECCION GENERAL DE PROGRAMACION Y ESTADISTICA HACENDAL.

PROVINCIA DE SANTA FE

ALUMNOS POR GRADO DE ESCUELAS PRIMARIAS NIVEL EGB 1,2 Y 3 COMUNES OFICIAL Y PRIVADO
POR DEPARTAMENTO - PERIODO 2007

DEPARTAMENTO	MATRICULA	AÑO DE ESTUDIO																	
		1º		2º		3º		4º		5º		6º		7º		8º		9º	
		OFICIAL	PRIVADO	OFICIAL	PRIVADO	OFICIAL	PRIVADO	OFICIAL	PRIVADO	OFICIAL	PRIVADO	OFICIAL	PRIVADO	OFICIAL	PRIVADO	OFICIAL	PRIVADO	OFICIAL	PRIVADO
Belgrano	6.557	606	113	710	110	645	93	652	91	661	92	637	86	608	95	642	118	474	124
Caseros	10.979	877	217	1.074	214	949	227	948	205	1.020	193	1.028	193	935	232	1.082	321	946	318
Castellanos	27.898	2.905	375	2.907	389	2.748	341	2.866	340	2.767	329	2.802	353	2.547	361	2.463	704	2.062	639
Constitución	12.885	1.154	264	1.285	238	1.217	231	1.186	206	1.216	226	1.189	226	1.188	209	1.168	409	915	358
Garay	4.385	504		570		542		525		510		519		468		309	121	220	97
Gral. López	30.119	2.461	725	2.904	737	2.589	709	2.785	691	2.744	617	2.726	667	2.574	627	2.727	912	2.123	801
Gral. Obligado	35.265	3.310	581	4.104	583	3.329	551	3.327	551	3.213	559	3.230	523	2.991	641	3.408	884	2.642	838
Iriondo	9.541	756	194	914	196	858	170	828	197	875	181	886	180	856	173	966	259	828	224
La Capital	87.446	6.384	3.573	7.327	3.559	6.602	3.284	6.702	3.377	6.478	3.136	6.263	2.993	6.000	3.020	7.099	3.168	5.649	2.832
Las Colonias	15.495	1.488	341	1.486	330	1.387	320	1.432	270	1.370	291	1.379	290	1.432	263	1.348	529	1.041	498
9 de Julio	6.868	720	83	889	74	772	73	719	65	689	68	670	67	578	70	731	64	463	73
Rosario	182.604	11.555	7.563	14.829	7.834	13.103	7.240	13.154	7.021	13.400	6.887	13.217	6.773	12.408	6.672	15.225	7.569	11.414	6.740
San Cristóbal	12.726	1.172	184	1.317	207	1.264	205	1.233	220	1.278	192	1.145	194	1.106	201	1.260	263	997	288
San Javier	6.913	558	178	676	176	613	165	608	163	661	171	580	165	626	149	722	116	474	112
San Jerónimo	12.991	1.307	132	1.372	140	1.279	138	1.337	143	1.355	111	1.325	113	1.268	123	1.358	183	1.138	169
San Justo	7.391	669	97	835	106	742	87	822	95	714	94	701	91	647	99	719	201	494	178
San Lorenzo	25.995	2.162	670	2.507	761	2.129	655	2.144	660	2.135	687	2.110	661	2.051	653	2.652	737	1.943	678
San Martín	9.302	837	141	972	121	936	124	973	110	870	120	958	131	922	92	746	319	619	311
Vera	11.518	1.060	234	1.301	210	1.134	212	1.093	231	1.066	215	1.018	207	983	223	1.104	208	806	213
TOTAL	516.878	40.485	15.665	47.979	15.985	42.838	14.825	43.334	14.636	43.022	14.169	42.383	13.913	40.188	13.903	45.729	17.085	35.248	15.491

FUENTE: Datos suministrados por la Dirección Gral. de Programas, Proyectos y Estadística Educativa.

NOTA: Elaboración propia en base a la fuente citada.

DIRECCION GENERAL DE PROGRAMACION Y ESTADISTICA HACENDAL.

PROVINCIA DE SANTA FE

ALUMNOS POR AÑO DE ESTUDIO DE ESCUELAS PRIMARIAS COMUNES OFICIAL Y PRIVADO

POR DEPARTAMENTO - PERIODO 2008

DEPARTAMENTO	MATRICULA	AÑO DE ESTUDIO													
		1º		2º		3º		4º		5º		6º		7º	
		OFICIAL	PRIVADO	OFICIAL	PRIVADO	OFICIAL	PRIVADO	OFICIAL	PRIVADO	OFICIAL	PRIVADO	OFICIAL	PRIVADO	OFICIAL	PRIVADO
Belgrano	5.159	590	105	650	112	693	112	642	88	631	90	644	92	624	86
Caseros	7.974	900	214	890	218	998	212	931	214	914	198	945	185	942	213
Castellanos	22.141	2.850	377	2.889	361	2.899	373	2.801	350	2.821	328	2.775	324	2.648	345
Constitución	10.001	1.157	272	1.194	252	1.272	194	1.182	207	1.181	209	1.206	244	1.227	204
Garay	3.496	428		510		545		527		503		482		501	
Gral. López	23.589	2.469	724	2.550	706	2.810	733	2.656	721	2.815	708	2.762	649	2.615	671
Gral. Obligado	27.995	3.302	623	3.651	644	3.858	635	3.344	608	3.245	612	3.148	607	3.059	659
Iriondo	7.250	737	197	824	198	893	191	875	169	832	203	882	185	890	174
La Capital	68.034	6.118	3.459	6.826	3.648	6.895	3.558	6.548	3.257	6.456	3.283	6.371	3.015	5.985	2.615
Las Colonias	12.088	1.376	321	1.530	344	1.501	334	1.383	318	1.440	266	1.344	285	1.362	284
9 de Julio	5.556	767	65	748	80	828	68	779	69	693	59	665	68	604	63
Rosario	138.928	11.021	7.669	12.959	7.654	13.592	7.586	13.076	7.310	12.717	6.853	12.955	6.876	12.317	6.343
San Cristóbal	9.852	1.127	197	1.205	186	1.274	213	1.267	202	1.218	220	1.225	218	1.140	160
San Javier	5.311	508	172	557	175	691	174	581	171	601	160	624	172	566	159
San Jerónimo	10.016	1.239	142	1.329	136	1.331	131	1.287	141	1.288	153	1.319	134	1.280	106
San Justo	5.803	690	94	742	97	791	102	766	84	794	95	713	95	638	102
San Lorenzo	19.791	1.964	701	2.367	691	2.309	730	2.193	654	2.123	659	1.998	692	2.040	670
San Martín	7.274	871	130	858	141	962	138	964	124	928	109	857	122	944	126
Vera	8.891	1.040	229	1.101	228	1.167	208	1.102	213	1.016	235	1.009	215	937	191
TOTAL	399.149	39.154	15.691	43.380	15.871	45.309	15.692	42.904	14.900	42.216	14.440	41.924	14.178	40.319	13.171

FUENTE: Datos suministrados por la Dirección Gral. de Programas, Proyectos y Estadística Educativa.

NOTA: Elaboración propia en base a la fuente citada.

Al cambiar el sistema educativo se registra los grados de 1º a 7º.

DIRECCION GENERAL DE PROGRAMACION Y ESTADISTICA HACENDAL.

PROVINCIA DE SANTA FE

ALUMNOS POR AÑO DE ESTUDIO DE ESCUELAS PRIMARIAS COMUNES OFICIAL Y PRIVADO
POR DEPARTAMENTO - PERIODO 2009

DEPARTAMENTO	MATRICULA	AÑO DE ESTUDIO													
		1º		2º		3º		4º		5º		6º		7º	
		OFICIAL	PRIVADO	OFICIAL	PRIVADO	OFICIAL	PRIVADO	OFICIAL	PRIVADO	OFICIAL	PRIVADO	OFICIAL	PRIVADO	OFICIAL	PRIVADO
Belgrano	5.158	670	114	602	102	626	107	687	108	621	88	633	89	623	88
Caseros	8.142	1.018	231	924	206	905	214	1.042	218	923	217	930	195	931	188
Castellanos	22.279	3.218	348	2.715	359	2.844	348	2.895	361	2.784	334	2.768	333	2.640	332
Constitución	9.990	1.231	238	1.131	219	1.199	260	1.257	208	1.231	210	1.213	189	1.190	214
Garay	3.552	529		440		532		538		535		497		481	
Gral. López	23.252	2.746	734	2.470	720	2.523	708	2.739	695	2.639	684	2.685	686	2.611	612
Gral. Obligado	28.166	3.748	582	3.415	556	3.554	582	3.847	562	3.334	538	3.215	542	3.142	549
Iriondo	6.924	826	183	754	183	785	191	823	186	838	169	775	202	827	182
La Capital	68.247	6.727	3.573	6.099	3.390	6.623	3.438	6.691	3.405	6.512	3.133	6.381	3.210	6.123	2.942
Las Colonias	12.191	1.563	308	1.389	325	1.478	345	1.466	317	1.357	317	1.455	269	1.329	273
9 de Julio	5.514	803	74	762	64	683	68	799	70	765	65	640	59	599	63
Rosario	135.773	12.519	7.880	11.313	7.316	12.166	7.378	13.251	7.338	12.414	6.945	12.103	6.587	11.957	6.606
San Cristóbal	9.902	1.287	225	1.109	202	1.178	181	1.249	209	1.245	210	1.197	215	1.189	206
San Javier	5.270	597	185	521	172	563	188	639	166	553	166	589	164	607	160
San Jerónimo	9.990	1.412	143	1.250	142	1.275	132	1.329	130	1.250	138	1.250	147	1.257	135
San Justo	5.814	777	101	694	90	719	104	798	103	711	94	746	99	662	116
San Lorenzo	20.079	2.401	796	1.955	707	2.157	699	2.481	744	2.201	659	1.988	643	1.949	699
San Martín	7.302	983	133	860	129	875	140	950	126	986	119	914	104	861	122
Vera	8.926	1.128	223	1.074	227	1.106	214	1.097	204	1.086	209	1.002	229	919	208
TOTAL	396.471	44.183	16.071	39.477	15.109	41.791	15.297	44.578	15.150	41.985	14.295	40.981	13.962	39.897	13.695

FUENTE: Datos suministrados por la Dirección Gral. de Programas, Proyectos y Estadística Educativa.

NOTA: Elaboración propia en base a la fuente citada.

A partir del Año 2008 se cambia el sistema educativo registrándose los grados de 1º a 7º.

DIRECCION GENERAL DE PROGRAMACION Y ESTADISTICA HACENDAL.

PROVINCIA DE SANTA FE

ALUMNOS POR AÑO DE ESTUDIO DE ESCUELAS PRIMARIAS COMUNES OFICIAL Y PRIVADO
POR DEPARTAMENTO - PERIODO 2010

DEPARTAMENTO	MATRICULA	AÑO DE ESTUDIO													
		1º		2º		3º		4º		5º		6º		7º	
		OFICIAL	PRIVADO	OFICIAL	PRIVADO	OFICIAL	PRIVADO	OFICIAL	PRIVADO	OFICIAL	PRIVADO	OFICIAL	PRIVADO	OFICIAL	PRIVADO
Belgrano	5.021	624	116	644	111	576	102	638	97	667	104	592	89	570	91
Caseros	8.160	971	221	987	232	931	204	918	209	1.042	209	923	213	908	192
Castellanos	21.948	2.943	349	2.997	371	2.724	359	2.766	340	2.820	366	2.695	291	2.601	326
Constitución	10.082	1.301	244	1.174	233	1.171	253	1.200	249	1.290	196	1.212	205	1.168	186
Garay	3.446	455		507		428		518		529		528		481	
Gral. López	22.733	2.731	717	2.600	701	2.392	708	2.516	649	2.655	645	2.541	653	2.547	678
Gral. Obligado	27.878	3.579	561	3.589	571	3.407	548	3.557	569	3.641	547	3.277	538	2.965	529
Iriondo	7.064	886	192	866	182	767	186	827	195	848	189	834	165	730	197
La Capital	68.198	6.946	3.518	6.521	3.445	6.090	3.316	6.440	3.394	6.615	3.293	6.267	3.124	6.183	3.046
Las Colonias	12.073	1.534	339	1.438	305	1.361	304	1.446	341	1.446	301	1.342	321	1.347	248
9 de Julio	5.354	731	67	725	66	679	63	684	62	757	67	737	60	599	57
Rosario	134.911	12.433	7.771	11.958	7.488	11.187	7.275	12.163	7.113	12.910	7.139	12.186	6.677	12.071	6.540
San Cristóbal	9.640	1.284	214	1.269	215	1.108	203	1.136	175	1.218	192	1.144	203	1.051	228
San Javier	5.078	556	173	578	183	539	166	559	172	628	161	549	149	506	159
San Jerónimo	9.939	1.376	149	1.351	139	1.203	144	1.276	137	1.283	117	1.244	130	1.242	148
San Justo	5.669	682	98	758	96	694	90	715	101	760	101	697	90	679	108
San Lorenzo	20.139	2.378	797	2.207	743	1.954	716	2.232	715	2.287	684	2.062	645	2.082	637
San Martín	7.299	1.020	109	970	129	854	127	840	142	933	123	932	117	900	103
Vera	8.718	1.042	206	1.074	216	1.101	208	1.061	212	1.047	187	1.059	201	888	216
TOTAL	393.350	43.472	15.841	42.213	15.426	39.166	14.972	41.492	14.872	43.376	14.621	40.821	13.871	39.518	13.689

FUENTE: Datos suministrados por la Dirección Gral. de Programas, Proyectos y Estadística Educativa.

NOTA: Elaboración propia en base a la fuente citada.

A partir del Año 2008 se cambia el sistema educativo registrándose los grados de 1º a 7º.

DIRECCION GENERAL DE PROGRAMACION Y ESTADISTICA HACENDAL.

PROVINCIA DE SANTA FE

ALUMNOS POR AÑO DE ESTUDIO DE ESCUELAS PRIMARIAS COMUNES OFICIAL Y PRIVADO
POR DEPARTAMENTO - PERIODO 2011

DEPARTAMENTO	MATRICULA	AÑO DE ESTUDIO													
		1º		2º		3º		4º		5º		6º		7º	
		OFICIAL	PRIVADO	OFICIAL	PRIVADO	OFICIAL	PRIVADO	OFICIAL	PRIVADO	OFICIAL	PRIVADO	OFICIAL	PRIVADO	OFICIAL	PRIVADO
Belgrano	5.174	673	114	618	111	659	108	602	102	648	97	637	106	609	90
Caseros	8.176	986	221	983	215	974	228	910	200	924	212	1.023	205	888	207
Castellanos	22.270	3.019	388	2.825	314	2.946	373	2.743	368	2.784	338	2.838	371	2.625	338
Constitución	9.946	1.257	268	1.223	244	1.156	225	1.125	247	1.183	239	1.211	189	1.177	202
Garay	3.284	371		452		503		416		499		527		516	
Gral. López	22.230	2.444	699	2.631	702	2.535	684	2.406	690	2.429	629	2.625	628	2.460	668
Gral. Obligado	27.506	3.310	517	3.410	551	3.518	563	3.311	555	3.413	566	3.561	552	3.069	610
Iriondo	6.894	817	212	815	192	821	174	746	178	808	189	795	185	798	164
La Capital	67.330	6.530	3.587	6.761	3.337	6.472	3.346	5.972	3.235	6.368	3.237	6.310	3.171	6.094	2.910
Las Colonias	12.103	1.485	328	1.394	341	1.423	310	1.371	307	1.425	336	1.426	305	1.327	325
9 de Julio	5.294	693	68	681	63	704	62	711	58	688	62	698	64	685	57
Rosario	133.765	12.494	7.877	12.009	7.516	11.888	7.230	11.310	6.923	11.831	6.943	12.382	6.891	11.815	6.656
San Cristóbal	9.531	1.157	207	1.258	207	1.226	209	1.066	194	1.131	173	1.177	182	1.156	188
San Javier	4.866	446	179	552	171	527	180	502	161	545	175	600	159	528	141
San Jerónimo	9.816	1.288	148	1.318	145	1.340	138	1.197	147	1.254	127	1.256	128	1.201	129
San Justo	5.558	701	91	671	92	754	89	699	87	707	102	726	102	646	91
San Lorenzo	20.304	2.369	741	2.283	733	2.239	794	2.065	691	2.139	663	2.207	676	2.057	647
San Martín	7.295	903	124	997	105	959	126	863	130	872	133	922	124	922	115
Vera	8.589	1.035	234	985	202	1.037	199	1.069	215	1.013	204	1.010	188	984	214
TOTAL	389.931	41.978	16.003	41.866	15.241	41.681	15.038	39.084	14.488	40.661	14.425	41.931	14.226	39.557	13.752

FUENTE: Datos suministrados por la Dirección Gral. de Programas, Proyectos y Estadística Educativa.

NOTA: Elaboración propia en base a la fuente citada.

A partir del Año 2008 se cambia el sistema educativo registrándose los grados de 1º a 7º.

DIRECCION GENERAL DE PROGRAMACION Y ESTADISTICA HACENDAL.

PROVINCIA DE SANTA FE

ALUMNOS POR AÑO DE ESTUDIO DE ESCUELAS PRIMARIAS COMUNES OFICIAL Y PRIVADO

POR DEPARTAMENTO - PERIODO 2012

DEPARTAMENTO	MATRICULA	AÑO DE ESTUDIO													
		1º		2º		3º		4º		5º		6º		7º	
		OFICIAL	PRIVADO	OFICIAL	PRIVADO	OFICIAL	PRIVADO	OFICIAL	PRIVADO	OFICIAL	PRIVADO	OFICIAL	PRIVADO	OFICIAL	PRIVADO
Belgrano	5.152	636	119	639	112	622	109	675	101	598	101	619	101	616	104
Caseros	8.064	958	210	962	195	1.004	190	1.003	200	898	172	905	185	972	210
Castellanos	22.146	2.876	373	2.909	391	2.799	348	2.882	371	2.705	358	2.728	340	2.708	358
Constitución	9.992	1.213	248	1.211	266	1.216	241	1.146	224	1.161	240	1.176	233	1.233	184
Garay	3.070	322		383		453		497		421		479		515	
Gral. López	22.177	2.503	719	2.405	693	2.593	689	2.583	686	2.382	669	2.438	639	2.536	642
Gral. Obligado	26.628	2.910	530	3.130	514	3.361	549	3.454	557	3.284	550	3.270	561	3.330	628
Iriondo	6.967	801	200	791	208	828	188	838	174	751	179	829	189	809	182
La Capital	66.161	5.688	3.326	6.432	3.382	6.686	3.268	6.545	3.181	5.965	3.091	6.294	3.094	6.182	3.027
Las Colonias	12.185	1.440	308	1.436	312	1.450	341	1.443	304	1.365	311	1.411	337	1.420	307
9 de Julio	5.077	582	75	634	67	667	61	725	58	704	58	671	61	651	63
Rosario	132.976	12.375	7.611	12.088	7.684	11.726	7.327	11.984	7.110	10.960	6.778	11.622	6.813	12.081	6.817
San Cristóbal	9.459	1.050	213	1.157	207	1.270	199	1.247	217	1.082	180	1.127	174	1.141	195
San Javier	4.639	361	138	430	182	537	167	547	175	500	156	529	174	583	160
San Jerónimo	9.655	1.160	121	1.248	146	1.313	138	1.341	137	1.201	146	1.218	126	1.232	128
San Justo	5.443	591	104	661	90	696	84	754	88	695	88	685	99	697	111
San Lorenzo	20.457	2.329	813	2.328	705	2.217	717	2.340	745	1.984	665	2.105	653	2.188	668
San Martín	7.253	871	125	894	124	1.006	105	974	129	863	126	863	128	923	122
Vera	8.257	883	210	990	226	976	186	1.012	201	1.044	207	1.007	200	906	209
TOTAL	385.758	39.549	15.443	40.728	15.504	41.420	14.907	41.990	14.658	38.563	14.075	39.976	14.107	40.723	14.115

FUENTE: Datos suministrados por la Dirección Gral. de Programas, Proyectos y Estadística Educativa.

NOTA: Elaboración propia en base a la fuente citada.

A partir del Año 2008 se cambia el sistema educativo registrándose los grados de 1º a 7º.

DIRECCION GENERAL DE PROGRAMACION Y ESTADISTICA HACENDAL.

PROVINCIA DE SANTA FE

ALUMNOS POR AÑO DE ESTUDIO DE ESCUELAS MEDIAS COMUNES OFICIAL Y PRIVADO
POR DEPARTAMENTO - PERIODO 1997

DEPARTAMENTO	MATRICULA	AÑO DE ESTUDIO													
		1º		2º		3º		4º		5º		6º		7º	
		OFICIAL	PRIVADO	OFICIAL	PRIVADO	OFICIAL	PRIVADO	OFICIAL	PRIVADO	OFICIAL	PRIVADO	OFICIAL	PRIVADO	OFICIAL	PRIVADO
Belgrano	2.437	558	110	464	91	402	45	327	44	302	51	43			
Caseros	5.655	1.112	311	990	306	852	203	753	211	588	170	106	53		
Castellanos	8.533	1.884	582	1.415	464	1.075	474	965	371	765	384	154			
Constitución	6.143	957	544	766	442	1.043	426	552	355	452	327	165	114		
Garay	1.129	303	86	232	60	151	41	109	22	78	29	18			
Gral. López	11.396	2.491	781	1.913	655	1.509	614	1.292	492	992	464	164	29		
Gral. Obligado	9.991	2.225	954	1.548	744	1.103	683	873	526	684	467	184			
Iriondo	4.026	892	206	758	203	582	168	476	158	397	149	37			
La Capital	36.421	7.541	2.428	5.898	2.085	4.926	1.919	3.994	1.611	3.564	1.609	653	49	144	
Las Colonias	5.900	1.043	517	864	434	667	388	580	385	533	341	148			
9 de Julio	1.517	430	69	273	52	219	43	178	32	185	29	7			
Rosario	74.540	14.735	6.779	10.663	6.106	7.932	5.763	6.192	5.294	4.982	4.858	962	239	35	
San Cristóbal	4.206	1.018	222	888	168	583	147	438	120	414	138	70			
San Javier	1.615	394	96	306	79	233	65	186	60	118	69	9			
San Jerónimo	4.644	1.042	219	909	176	727	148	683	87	462	117	74			
San Justo	2.615	596	175	428	161	354	154	258	132	228	118	11			
San Lorenzo	9.921	2.542	577	1.719	477	1.292	461	1.020	407	854	384	171	17		
San Martín	3.488	611	319	487	281	375	308	340	207	284	229	47			
Vera	3.124	720	270	511	208	385	172	294	157	246	139	22			
TOTAL	197.301	41.094	15.245	31.032	13.192	24.410	12.222	19.510	10.671	16.128	10.072	3.045	501	179	

FUENTE: Datos suministrados por la Dirección Gral. de Programas, Proyectos y Estadística Educativa.

NOTA: Elaboración propia en base a la fuente citada.

DIRECCION GENERAL DE PROGRAMACION Y ESTADISTICA HACENDAL.

PROVINCIA DE SANTA FE

ALUMNOS POR AÑO DE ESTUDIO DE ESCUELAS MEDIAS COMUNES OFICIAL Y PRIVADO
POR DEPARTAMENTO - PERIODO 1998

DEPARTAMENTO	MATRICULA	AÑO DE ESTUDIO													
		1º		2º		3º		4º		5º		6º		7º	
		OFICIAL	PRIVADO	OFICIAL	PRIVADO	OFICIAL	PRIVADO	OFICIAL	PRIVADO	OFICIAL	PRIVADO	OFICIAL	PRIVADO	OFICIAL	PRIVADO
Belgrano	2.395	545	113	465	100	361	77	336	40	286	34	38			
Caseros	5.867	1.171	359	916	299	890	265	788	180	677	195	78	49		
Castellanos	8.793	1.894	616	1.513	466	1.123	412	1.003	431	813	361	161			
Constitución	5.677	1.070	428	906	382	732	303	599	306	582	250	70	49		
Garay	1.146	291	79	225	60	161	35	130	35	88	19	23			
Gral. López	11.764	2.443	820	1.933	695	1.631	590	1.324	563	1.138	445	148	34		
Gral. Obligado	10.380	2.270	1.017	1.615	813	1.150	669	907	610	680	464	185			
Iriondo	4.110	963	245	719	148	603	160	528	150	405	152	37			
La Capital	36.513	7.513	2.385	6.243	2.117	4.754	1.786	4.181	1.717	3.429	1.491	704	59	134	
Las Colonias	6.044	1.058	550	823	426	746	394	628	365	529	372	153			
9 de Julio	1.593	496	64	288	49	241	41	201	32	148	25	8			
Rosario	76.162	14.744	7.079	10.775	6.256	8.147	5.568	6.872	5.389	5.305	4.790	959	233	45	
San Cristóbal	4.016	897	294	716	172	599	159	462	134	360	113	110			
San Javier	1.664	423	96	288	88	248	61	186	62	146	57	9			
San Jerónimo	4.796	1.133	178	932	191	734	152	623	134	557	85	77			
San Justo	2.675	581	177	455	161	337	149	287	143	247	121	17			
San Lorenzo	10.148	2.565	694	1.750	548	1.212	429	1.099	380	902	360	193	16		
San Martín	3.601	635	337	494	274	402	266	336	271	309	225	52			
Vera	3.084	692	239	534	226	379	156	308	143	247	146	14			
TOTAL	200.428	41.384	15.770	31.590	13.471	24.450	11.672	20.798	11.085	16.848	9.705	3.036	440	179	0

FUENTE: Datos suministrados por la Dirección Gral. de Programas, Proyectos y Estadística Educativa.

NOTA: Elaboración propia en base a la fuente citada.

DIRECCION GENERAL DE PROGRAMACION Y ESTADISTICA HACENDAL.

PROVINCIA DE SANTA FE

ALUMNOS POR AÑO DE ESTUDIO DE ESCUELAS MEDIAS COMUNES OFICIAL Y PRIVADO
POR DEPARTAMENTO - PERIODO 1999

DEPARTAMENTO	MATRICULA	AÑO DE ESTUDIO											
		2º		3º		4º		5º		6º		7º	
		OFICIAL	PRIVADO	OFICIAL	PRIVADO	OFICIAL	PRIVADO	OFICIAL	PRIVADO	OFICIAL	PRIVADO	OFICIAL	PRIVADO
Belgrano	1.787	488	90	374	77	323	59	299	36	41			
Caseros	4.267	1.021	283	787	216	786	191	697	145	91	50		
Castellanos	6.713	1.586	528	1.298	434	1.048	386	864	413	156			
Constitución	4.152	911	340	758	293	645	274	524	278	78	51		
Garay	838	236	73	157	35	132	31	111	35	28			
Gral. López	8.790	1.932	719	1.691	644	1.387	545	1.126	530	188	28		
Gral. Obligado	7.464	1.724	796	1.278	718	959	568	718	528	175			
Iriondo	3.075	802	218	599	154	520	156	445	144	37			
La Capital	26.744	6.157	2.028	4.871	1.883	4.024	1.674	3.574	1.621	732	46	134	
Las Colonias	4.593	875	481	726	419	664	384	536	353	155			
9 de Julio	1.071	331	49	236	43	188	30	157	29	8			
Rosario	54.412	10.894	6.523	7.987	5.693	6.734	5.108	5.475	4.908	888	178	24	
San Cristóbal	3.080	803	224	596	146	541	140	393	129	108			
San Javier	1.212	302	97	227	78	224	60	159	59	6			
San Jerónimo	3.536	947	150	766	171	627	137	522	128	88			
San Justo	1.902	421	155	372	149	280	120	257	128	20			
San Lorenzo	7.183	1.879	554	1.312	448	1.020	385	922	388	255	20		
San Martín	2.697	541	311	425	240	342	240	292	241	65			
Vera	2.175	521	203	405	185	292	136	266	140	27			
TOTAL	145.691	32.371	13.822	24.865	12.026	20.736	10.624	17.337	10.233	3.146	373	158	0

FUENTE: Datos suministrados por la Dirección Gral. de Programas, Proyectos y Estadística Educativa.

NOTA: Elaboración propia en base a la fuente citada.

DIRECCION GENERAL DE PROGRAMACION Y ESTADISTICA HACENDAL.

PROVINCIA DE SANTA FE

ALUMNOS POR AÑO DE ESTUDIO DE ESCUELAS MEDIAS COMUNES/POLIMODAL OFICIAL Y PRIVADO
POR DEPARTAMENTO - PERIODO 2000

DEPARTAMENTO	MATRICULA	AÑO DE ESTUDIO									
		3º Med.Común/1º Polimodal		4º Med.Común/2º Polimodal		5º Med.Común/3º Polimodal		6º Medio Común		7º Medio Común	
		OFICIAL	PRIVADO	OFICIAL	PRIVADO	OFICIAL	PRIVADO	OFICIAL	PRIVADO	OFICIAL	PRIVADO
Belgrano	1.293	414	89	328	69	298	59	36			
Caseros	2.864	737	320	611	229	617	228	54	68		
Castellanos	4.832	1.372	501	1.131	408	883	358	179			
Constitución	3.071	780	353	635	303	570	277	69	84		
Garay	612	193	51	150	28	123	28	39			
Gral. López	6.292	1.660	653	1.425	601	1.228	497	184	44		
Gral. Obligado	5.325	1.357	755	1.094	650	789	491	189			
Iriondo	2.189	663	197	535	137	452	140	65			
La Capital	19.407	5.304	1.851	4.518	1.740	3.568	1.571	793	62		
Las Colonias	3.321	767	407	668	348	606	346	179			
9 de Julio	785	269	47	212	35	180	29	13			
Rosario	38.242	8.653	6.062	6.801	5.323	5.534	4.721	904	229	15	
San Cristóbal	2.218	672	198	540	136	430	130	112			
San Javier	882	238	96	202	74	195	56	21			
San Jerónimo	2.459	783	126	652	148	534	126	90			
San Justo	1.324	373	133	309	137	247	112	13			
San Lorenzo	4.992	1.453	513	1.114	427	904	354	212	15		
San Martín	1.942	455	276	395	224	308	212	72			
Vera	1.479	401	191	310	162	262	125	28			
TOTAL	103.529	26.544	12.819	21.630	11.179	17.728	9.860	3.252	502	15	0

FUENTE: Datos suministrados por la Dirección Gral. de Programas, Proyectos y Estadística Educativa.

NOTA: Elaboración propia en base a la fuente citada.

DIRECCION GENERAL DE PROGRAMACION Y ESTADISTICA HACENDAL.

PROVINCIA DE SANTA FE

ALUMNOS POR AÑO DE ESTUDIO DE ESCUELAS MEDIAS/POLIMODAL COMUNES OFICIAL Y PRIVADO
POR DEPARTAMENTO - PERIODO 2001

DEPARTAMENTO	MATRICULA	AÑO DE ESTUDIO									
		3º Med.Común/1º Polimodal		4º Med.Común/2º Polimodal		5º Med.Común/3º Polimodal		6º Medio Común		7º Medio Común	
		OFICIAL	PRIVADO	OFICIAL	PRIVADO	OFICIAL	PRIVADO	OFICIAL	PRIVADO	OFICIAL	PRIVADO
Belgrano	1.377	463	94	339	79	293	66	43			
Caseros	3.236	931	314	783	235	597	206	94	76		
Castellanos	5.434	1.716	625	1.213	438	896	382	164			
Constitución	3.290	958	375	661	289	570	274	90	73		
Garay	674	206	68	179	41	118	29	33			
Gral. López	6.736	1.996	754	1.403	592	1.257	520	180	34		
Gral. Obligado	6.369	2.012	855	1.142	667	880	557	256			
Iriondo	2.359	678	240	627	169	466	136	43			
La Capital	20.223	5.926	2.253	4.395	1.688	3.638	1.680	590	53		
Las Colonias	3.689	923	470	759	379	628	319	211			
9 de Julio	935	443	20	230	12	180	38	12			
Rosario	41.417	11.077	6.107	7.423	5.345	5.701	4.703	923	123	15	
San Cristóbal	2.363	777	220	522	183	414	128	119			
San Javier	975	363	66	196	91	170	71	18			
San Jerónimo	2.574	946	141	619	110	538	138	82			
San Justo	1.506	512	149	326	108	289	107	15			
San Lorenzo	5.584	1.819	548	1.125	464	985	406	214	23		
San Martín	2.078	541	266	411	239	350	207	64			
Vera	1.859	642	256	323	193	272	143	30			
TOTAL	112.678	32.929	13.821	22.676	11.322	18.242	10.110	3.181	382	15	0

FUENTE: Datos suministrados por la Dirección Gral. de Programas, Proyectos y Estadística Educativa.

NOTA: Elaboración propia en base a la fuente citada.

DIRECCION GENERAL DE PROGRAMACION Y ESTADISTICA HACENDAL.

PROVINCIA DE SANTA FE

ALUMNOS POR AÑO DE ESTUDIO DE ESCUELAS MEDIAS/POLIMODAL COMUNES OFICIAL Y PRIVADO
POR DEPARTAMENTO - PERIODO 2002

DEPARTAMENTO	MATRICULA	AÑO DE ESTUDIO							
		3º Med.Común/1º Polimodal		4º Med.Común/2º Polimodal		5º Med.Común/3º Polimodal		6º Medio Común	
		OFICIAL	PRIVADO	OFICIAL	PRIVADO	OFICIAL	PRIVADO	OFICIAL	PRIVADO
Belgrano	1.177	393	95	307	85	210	77	10	
Caseros	3.609	1.002	323	804	301	725	256	125	73
Castellanos	5.572	1.682	558	1.196	558	1.004	426	148	
Constitución	3.495	932	354	1.375	381	74	312		67
Garay	739	209	59	166	66	110	82	47	
Gral. López	7.151	2.031	775	1.618	683	1.217	569	219	39
Gral. Obligado	6.710	2.006	862	1.442	690	870	580	260	
Iriondo	2.490	826	168	607	166	497	165	61	
La Capital	21.351	5.978	2.307	4.718	2.122	3.708	1.623	847	48
Las Colonias	3.652	886	485	703	424	616	366	172	
9 de Julio	1.039	396	47	307	42	210	27	10	
Rosario	42.741	10.873	6.287	7.993	5.584	6.013	4.931	867	193
San Cristóbal	2.648	899	234	612	179	429	176	119	
San Javier	1.014	340	98	253	59	163	89	12	
San Jerónimo	2.675	951	164	713	122	529	101	95	
San Justo	1.548	454	142	396	140	272	123	21	
San Lorenzo	5.781	1.690	571	1.293	489	992	467	258	21
San Martín	2.147	534	278	433	229	369	220	84	
Vera	2.020	646	239	453	219	260	168	35	
TOTAL	117.559	32.728	14.046	25.389	12.539	18.268	10.758	3.390	441

FUENTE: Datos suministrados por la Dirección Gral. de Programas, Proyectos y Estadística Educativa.

NOTA: Elaboración propia en base a la fuente citada.

DIRECCION GENERAL DE PROGRAMACION Y ESTADISTICA HACENDAL.

PROVINCIA DE SANTA FE

ALUMNOS POR AÑO DE ESTUDIO DE ESCUELAS MEDIAS - POLIMODAL COMUNES OFICIAL Y PRIVADO
POR DEPARTAMENTO - PERIODO 2003

DEPARTAMENTO	MATRICULA	AÑO DE ESTUDIO							
		3º Med.Común/1º Polimodal		4º Med.Común/2º Polimodal		5º Med.Común/3º Polimodal		6º Medio Común	
		OFICIAL	PRIVADO	OFICIAL	PRIVADO	OFICIAL	PRIVADO	OFICIAL	PRIVADO
Belgrano	1.404	471	93	348	75	307	62	48	
Caseros	3.550	950	298	821	288	694	271	150	78
Castellanos	5.637	1.669	519	1.317	490	982	485	175	
Constitución	3.515	867	368	777	309	675	338	91	90
Garay	623	172	83	134	49	116	54	15	
Gral. López	6.561	1.796	758	1.411	591	1.224	598	141	42
Gral. Obligado	6.664	1.790	855	1.416	701	1.111	536	207	48
Iriondo	2.383	735	186	615	142	501	156	48	
La Capital	20.287	5.448	2.286	4.196	2.067	3.371	1.955	902	62
Las Colonias	3.281	706	434	616	431	539	389	166	
9 de Julio	1.015	379	52	264	26	245	37	12	
Rosario	39.358	9.618	5.691	6.910	5.429	5.579	4.991	906	234
San Cristóbal	2.209	657	233	446	176	416	158	123	
San Javier	967	300	82	207	96	190	73	19	
San Jerónimo	2.705	912	151	699	130	596	109	108	
San Justo	1.538	410	174	376	125	318	115	20	
San Lorenzo	5.670	1.616	595	1.253	486	1.013	463	229	15
San Martín	2.134	516	279	410	224	376	214	115	
Vera	1.819	485	194	403	179	367	171	20	
TOTAL	111.320	29.497	13.331	22.619	12.014	18.620	11.175	3.495	569

FUENTE: Datos suministrados por la Dirección Gral. de Programas, Proyectos y Estadística Educativa.

NOTA: Elaboración propia en base a la fuente citada.

DIRECCION GENERAL DE PROGRAMACION Y ESTADISTICA HACENDAL.

PROVINCIA DE SANTA FE

ALUMNOS POR AÑO DE ESTUDIO DE ESCUELAS MEDIAS/POLIMODAL COMUNES OFICIAL Y PRIVADO
POR DEPARTAMENTO - PERIODO 2004

DEPARTAMENTO	MATRICULA	AÑO DE ESTUDIO							
		3º Med.Común/1º Polimodal		4º Med.Común/2º Polimodal		5º Med.Común/3º Polimodal		6º Medio Común	
		OFICIAL	PRIVADO	OFICIAL	PRIVADO	OFICIAL	PRIVADO	OFICIAL	PRIVADO
Belgrano	1.287	458	89	309	79	285	67		
Caseros	3.056	904	274	704	229	715	230		
Castellanos	5.185	1.570	546	1.222	411	1.034	402		
Constitución	3.037	822	328	630	334	604	272	47	
Garay	547	179	51	122	66	93	36		
Gral. López	6.385	1.773	746	1.421	622	1.280	543		
Gral. Obligado	6.343	1.926	819	1.238	672	1.092	596		
Iriondo	2.241	719	180	521	168	524	129		
La Capital	18.021	4.946	2.271	3.659	2.035	3.230	1.880		
Las Colonias	3.301	867	435	637	411	582	369		
9 de Julio	986	368	44	273	43	237	21		
Rosario	34.224	8.117	5.588	5.534	4.967	5.131	4.864	23	
San Cristóbal	2.389	812	242	563	172	438	162		
San Javier	988	348	101	201	80	173	85		
San Jerónimo	2.476	865	132	657	116	589	117		
San Justo	1.476	411	172	377	121	310	85		
San Lorenzo	5.330	1.732	503	1.222	463	998	412		
San Martín	1.920	516	258	349	237	354	206		
Vera	1.862	585	238	383	164	336	156		
TOTAL	101.054	27.918	13.017	20.022	11.390	18.005	10.632	70	0

FUENTE: Datos suministrados por la Dirección Gral. de Programas, Proyectos y Estadística Educativa.

NOTA: Elaboración propia en base a la fuente citada.

DIRECCION GENERAL DE PROGRAMACION Y ESTADISTICA HACENDAL.

PROVINCIA DE SANTA FE

ALUMNOS POR AÑO DE ESTUDIO DE ESCUELAS MEDIAS/POLIMODAL COMUNES OFICIAL Y PRIVADO
POR DEPARTAMENTO - PERIODO 2005

DEPARTAMENTO	MATRICULA	AÑO DE ESTUDIO							
		3º Med.Común/1º Polimodal		4º Med.Común/2º Polimodal		5º Med.Común/3º Polimodal		6º Medio Común	
		OFICIAL	PRIVADO	OFICIAL	PRIVADO	OFICIAL	PRIVADO	OFICIAL	PRIVADO
Belgrano	1.137	399	90	269	86	222	71		
Caseros	2.821	835	283	672	262	575	194		
Castellanos	4.989	1.718	535	1.089	484	805	358		
Constitución	3.085	869	366	704	289	520	290	47	
Garay	618	209	69	120	38	104	52	26	
Gral. López	6.040	1.841	760	1.160	615	1.113	551		
Gral. Obligado	6.042	2.027	852	1.104	650	734	582	93	
Iriondo	1.955	613	203	431	145	415	148		
La Capital	18.196	5.529	2.398	3.715	1.917	2.953	1.684		
Las Colonias	3.361	939	444	685	392	572	329		
9 de Julio	929	384	47	239	32	199	28		
Rosario	34.672	9.285	5.993	5.541	4.896	4.348	4.586	23	
San Cristóbal	2.483	817	298	573	192	449	154		
San Javier	953	354	86	196	93	150	74		
San Jerónimo	2.377	940	145	575	97	519	101		
San Justo	1.334	439	179	272	116	232	96		
San Lorenzo	5.034	1.751	548	1.154	454	674	433	20	
San Martín	1.928	553	281	391	207	292	204		
Vera	1.874	619	261	401	164	298	131		
TOTAL	99.828	30.121	13.838	19.291	11.129	15.174	10.066	209	0

FUENTE: Datos suministrados por la Dirección Gral. de Programas, Proyectos y Estadística Educativa.

NOTA: Elaboración propia en base a la fuente citada.

DIRECCION GENERAL DE PROGRAMACION Y ESTADISTICA HACENDAL.

PROVINCIA DE SANTA FE

ALUMNOS POR AÑO DE ESTUDIO DE ESCUELAS MEDIAS/POLIMODAL COMUNES OFICIAL Y PRIVADO
POR DEPARTAMENTO - PERIODO 2006

DEPARTAMENTO	MATRICULA	AÑO DE ESTUDIO							
		3º Med.Común/1º Polimodal		4º Med.Común/2º Polimodal		5º Med.Común/3º Polimodal		6º Medio Común	
		OFICIAL	PRIVADO	OFICIAL	PRIVADO	OFICIAL	PRIVADO	OFICIAL	PRIVADO
Belgrano	1.236	427	78	324	74	255	78		
Caseros	2.784	855	287	608	231	569	234		
Castellanos	5.139	1.628	662	1.062	486	835	466		
Constitución	2.920	918	398	625	278	448	253		
Garay	630	212	77	149	51	95	26	20	
Gral. López	5.759	1.845	781	1.107	632	876	518		
Gral. Obligado	6.189	1.976	897	1.175	587	885	576	93	
Iriondo	2.043	706	210	460	148	381	138		
La Capital	18.191	5.531	2.456	3.586	1.954	2.832	1.832		
Las Colonias	3.400	970	457	692	385	537	351	8	
9 de Julio	914	380	61	243	30	177	23		
Rosario	36.905	10.525	6.256	5.834	5.145	4.547	4.598		
San Cristóbal	2.505	887	293	528	208	430	159		
San Javier	908	347	100	190	50	145	76		
San Jerónimo	2.342	937	133	607	100	479	86		
San Justo	1.339	431	164	284	123	237	100		
San Lorenzo	5.002	1.779	578	1.047	426	773	399		
San Martín	1.857	528	264	340	205	325	195		
Vera	1.893	662	278	362	175	285	131		
TOTAL	101.956	31.544	14.430	19.223	11.288	15.111	10.239	121	0

FUENTE: Datos suministrados por la Dirección Gral. de Programas, Proyectos y Estadística Educativa.

NOTA: Elaboración propia en base a la fuente citada.

DIRECCION GENERAL DE PROGRAMACION Y ESTADISTICA HACENDAL.

PROVINCIA DE SANTA FE

ALUMNOS POR AÑO DE ESTUDIO DE ESCUELAS MEDIAS/POLIMODAL COMUNES OFICIAL Y PRIVADO
POR DEPARTAMENTO - PERIODO 2007

DEPARTAMENTO	MATRICULA	AÑO DE ESTUDIO							
		3º Med.Común/1º Polimodal		4º Med.Común/2º Polimodal		5º Med.Común/3º Polimodal		6º Medio Común	
		OFICIAL	PRIVADO	OFICIAL	PRIVADO	OFICIAL	PRIVADO	OFICIAL	PRIVADO
Belgrano	1.241	451	96	278	70	276	70		
Caseros	2.795	832	303	666	231	535	228		
Castellanos	5.217	1.663	628	1.059	566	861	440		
Constitución	2.883	884	360	605	313	467	254		
Garay	695	220	89	161	45	141	39		
Gral. López	5.942	1.955	783	1.167	593	879	565		
Gral. Obligado	6.238	2.079	856	1.234	703	842	524		
Iriondo	2.066	721	218	504	163	339	121		
La Capital	18.397	5.680	2.527	3.586	2.069	2.703	1.832		
Las Colonias	3.324	930	464	669	360	546	355		
9 de Julio	882	357	54	203	45	198	25		
Rosario	37.638	10.696	6.414	5.980	5.311	4.575	4.662		
San Cristóbal	2.384	792	257	513	211	430	181		
San Javier	978	382	109	196	96	140	55		
San Jerónimo	2.495	929	170	686	92	531	87		
San Justo	1.411	429	190	269	146	257	120		
San Lorenzo	4.998	1.815	558	1.023	447	772	383		
San Martín	1.859	520	284	352	192	315	196		
Vera	1.865	630	275	398	166	256	140		
TOTAL	103.308	31.965	14.635	19.549	11.819	15.063	10.277	0	0

FUENTE: Datos suministrados por la Dirección Gral. de Programas, Proyectos y Estadística Educativa.

NOTA: Elaboración propia en base a la fuente citada.

DIRECCION GENERAL DE PROGRAMACION Y ESTADISTICA HACENDAL.

PROVINCIA DE SANTA FE

ALUMNOS POR AÑO DE ESTUDIO DE ESCUELAS SECUNDARIAS COMUNES OFICIAL Y PRIVADO
POR DEPARTAMENTO - PERIODO 2008

DEPARTAMENTO	MATRICULA	AÑO DE ESTUDIO													
		1º		2º		3º		4º		5º		6º		7º	
		OFICIAL	PRIVADO	OFICIAL	PRIVADO	OFICIAL	PRIVADO	OFICIAL	PRIVADO	OFICIAL	PRIVADO	OFICIAL	PRIVADO	OFICIAL	PRIVADO
Belgrano	2.456	615	127	450	112	381	109	299	71	224	68				
Caseros	5.338	1.062	315	896	299	820	289	611	255	580	211				
Castellanos	11.316	2.612	684	1.946	612	1.832	628	1.049	561	842	550				
Constitución	5.732	1.172	411	942	374	875	343	530	286	529	270				
Garay	1.428	310	111	221	88	232	90	158	56	123	39				
Gral. López	12.277	2.711	922	2.021	778	1.872	774	1.039	611	994	555				
Gral. Obligado	13.809	3.294	902	2.673	794	2.011	848	1.212	650	837	588				
Iriondo	4.380	1.018	230	807	207	706	226	452	178	408	148				
La Capital	35.724	6.886	3.120	5.377	2.729	5.109	2.576	3.216	2.128	2.596	1.987				
Las Colonias	6.633	1.275	531	1.008	463	879	482	637	360	653	345				
9 de Julio	2.216	698	63	503	65	379	93	200	25	165	25				
Rosario	76.001	14.568	7.473	11.224	6.827	9.614	5.985	5.778	5.054	4.492	4.986	24			11
San Cristóbal	5.189	1.226	248	1.022	234	824	316	488	197	450	184				
San Javier	2.390	707	148	447	121	360	101	217	68	135	86				
San Jerónimo	5.254	1.360	192	1.068	143	945	150	611	122	583	80				
San Justo	2.916	690	208	461	188	424	166	286	125	230	138				
San Lorenzo	10.918	2.672	765	1.907	633	1.642	566	1.069	452	809	403				
San Martín	3.772	756	358	568	254	522	265	371	213	290	175				
Vera	3.979	948	261	665	194	639	263	382	181	305	141				
TOTAL	211.728	44.580	17.069	34.206	15.115	30.066	14.270	18.605	11.593	15.245	10.979	24	0	11	0

FUENTE: Datos suministrados por la Dirección Gral. de Programas, Proyectos y Estadística Educativa.

NOTA: Elaboración propia en base a la fuente citada.

Al cambiar el sistema educativo se registra los datos corresponden al período que abarca desde 1º año a 5º año, y en lo que respecta a escuelas técnicas hasta 6º y 7º.

DIRECCION GENERAL DE PROGRAMACION Y ESTADISTICA HACENDAL.

PROVINCIA DE SANTA FE

ALUMNOS POR AÑO DE ESTUDIO DE ESCUELAS SECUNDARIAS COMUNES OFICIAL Y PRIVADO

POR DEPARTAMENTO - PERIODO 2009

DEPARTAMENTO	MATRICULA	AÑO DE ESTUDIO													
		1º		2º		3º		4º		5º		6º		7º	
		OFICIAL	PRIVADO	OFICIAL	PRIVADO	OFICIAL	PRIVADO	OFICIAL	PRIVADO	OFICIAL	PRIVADO	OFICIAL	PRIVADO	OFICIAL	PRIVADO
Belgrano	2.663	655	126	495	114	420	102	288	93	266	71	33			
Caseros	5.295	1.077	354	893	265	765	272	617	233	520	223	76			
Castellanos	10.606	2.347	693	1.784	596	1.675	622	1.097	508	770	475	39			
Constitución	5.826	1.149	396	962	343	955	369	587	293	456	255	61			
Garay	1.598	447	100	252	81	261	74	128	65	104	50	36			
Gral. López	12.493	2.774	935	2.037	751	1.964	720	1.155	560	936	584	77			
Gral. Obligado	14.031	3.118	880	2.428	837	2.341	838	1.234	613	1.001	555	186			
Iriondo	4.256	956	239	785	205	717	198	410	166	383	164	33			
La Capital	37.558	7.239	3.294	5.518	2.903	5.361	2.634	3.423	2.194	2.577	1.885	530			
Las Colonias	6.603	1.231	544	1.043	451	914	463	576	381	507	329	164			
9 de Julio	2.320	704	81	457	75	450	52	216	64	187	34				
Rosario	76.747	14.832	7.308	11.033	6.627	10.131	6.398	5.651	5.090	4.286	4.722	610	44	15	
San Cristóbal	5.276	1.225	247	943	251	972	265	543	231	391	185	23			
San Javier	2.510	693	137	475	131	403	123	218	86	155	73	16			
San Jerónimo	5.325	1.444	189	1.031	108	975	141	611	116	499	116	95			
San Justo	3.006	651	211	501	190	463	184	296	116	248	119	27			
San Lorenzo	11.036	2.779	704	1.920	569	1.654	565	971	409	872	398	195			
San Martín	3.846	802	397	538	286	477	223	379	221	299	181	43			
Vera	4.236	995	263	770	251	745	222	394	167	247	149	33			
TOTAL	215.231	45.118	17.098	33.865	15.034	31.643	14.465	18.794	11.606	14.704	10.568	2.277	44	15	0

FUENTE: Datos suministrados por la Dirección Gral. de Programas, Proyectos y Estadística Educativa.

NOTA: Elaboración propia en base a la fuente citada.

Al cambiar el sistema educativo en el Año 2008, se registran los datos corresponden al período que abarca desde 1º año a 5º año, y en lo que respecta a escuelas técnicas hasta 6º y 7º.

DIRECCION GENERAL DE PROGRAMACION Y ESTADISTICA HACENDAL.

PROVINCIA DE SANTA FE

**ALUMNOS POR AÑO DE ESTUDIO DE ESCUELAS SECUNDARIAS COMUNES OFICIAL Y PRIVADO
POR DEPARTAMENTO - PERIODO 2010**

DEPARTAMENTO	MATRICULA	AÑO DE ESTUDIO											
		1º		2º		3º		4º		5º		6º	
		OFICIAL	PRIVADO	OFICIAL	PRIVADO	OFICIAL	PRIVADO	OFICIAL	PRIVADO	OFICIAL	PRIVADO	OFICIAL	PRIVADO
Belgrano	2.651	715	129	488	108	373	97	308	102	219	77	35	
Caseros	4.853	1.092	253	835	261	721	182	601	187	494	173	54	
Castellanos	11.564	2.779	650	2.184	651	1.631	584	1.265	534	858	372	56	
Constitución	5.832	1.305	342	964	356	828	309	675	320	406	272	55	
Garay	1.788	520	109	329	90	184	57	199	64	132	58	46	
Gral. López	12.527	2.917	871	2.133	793	1.778	650	1.293	577	961	486	68	
Gral. Obligado	14.285	3.534	879	2.537	741	2.017	800	1.537	605	988	470	177	
Iriondo	4.801	1.142	249	946	232	744	173	566	154	388	149	58	
La Capital	38.838	7.844	3.441	6.016	2.964	5.038	2.605	3.604	2.249	2.655	1.963	385	74
Las Colonias	6.570	1.265	546	1.046	460	851	429	675	384	503	262	149	
9 de Julio	2.268	718	77	483	61	369	47	236	56	181	40		
Rosario	74.375	15.082	7.205	10.814	6.583	8.289	5.940	5.921	5.224	4.133	4.476	664	44
San Cristóbal	5.318	1.411	273	959	214	801	223	590	230	449	135	33	
San Javier	2.659	791	134	512	121	378	109	271	105	149	70	19	
San Jerónimo	5.270	1.552	131	1.036	128	883	112	630	111	518	81	88	
San Justo	3.148	761	240	546	185	447	144	368	139	208	82	28	
San Lorenzo	11.063	2.817	737	1.935	615	1.415	562	1.102	482	792	407	199	
San Martín	3.697	781	386	575	280	484	216	351	182	293	110	39	
Vera	4.258	1.061	318	800	261	576	206	469	168	267	124	8	
TOTAL	215.765	48.087	16.970	35.138	15.104	27.807	13.445	20.661	11.873	14.594	9.807	2.161	118

FUENTE: Datos suministrados por la Dirección Gral. de Programas, Proyectos y Estadística Educativa.

NOTA: Elaboración propia en base a la fuente citada.

Al cambiar el sistema educativo en el Año 2008, se registran los datos corresponden al período que abarca desde 1º año a 5º año, y en lo que respecta a escuelas técnicas hasta 6º y 7º.

DIRECCION GENERAL DE PROGRAMACION Y ESTADISTICA HACENDAL.

PROVINCIA DE SANTA FE

**ALUMNOS POR AÑO DE ESTUDIO DE ESCUELAS SECUNDARIAS COMUNES OFICIAL Y PRIVADO
POR DEPARTAMENTO - PERIODO 2011**

DEPARTAMENTO	MATRICULA	AÑO DE ESTUDIO											
		1º		2º		3º		4º		5º		6º	
		OFICIAL	PRIVADO	OFICIAL	PRIVADO	OFICIAL	PRIVADO	OFICIAL	PRIVADO	OFICIAL	PRIVADO	OFICIAL	PRIVADO
Belgrano	2.732	698	149	522	105	357	112	308	89	265	98	29	0
Caseros	5.128	1.115	315	817	269	689	304	575	213	535	228	68	0
Castellanos	12.125	2.839	711	2.176	598	1.769	603	1.264	535	1.025	489	116	0
Constitución	5.902	1.269	341	1.032	308	797	314	643	292	562	285	59	0
Garay	1.879	541	107	330	107	237	55	165	49	160	62	66	0
Gral. López	12.712	3.031	898	2.165	734	1.712	686	1.237	567	1.077	556	49	0
Gral. Obligado	14.505	3.551	901	2.621	812	1.947	713	1.385	649	1.181	562	183	0
Iriondo	4.277	1.021	268	791	220	605	189	436	148	417	141	41	0
La Capital	38.784	8.055	3.354	5.955	2.898	4.808	2.611	3.384	2.260	2.783	2.103	499	74
Las Colonias	6.743	1279	567	1063	468	810	423	665	394	568	348	158	0
9 de Julio	2.383	733	66	474	55	375	66	268	42	251	43	0	10
Rosario	74.401	15014	7402	10599	6723	8017	6103	5107	5428	4333	5048	561	66
San Cristóbal	5.448	1399	299	1025	244	770	195	579	192	497	192	56	0
San Javier	2.697	761	122	524	122	369	114	281	83	206	88	27	0
San Jerónimo	5.363	1562	196	1055	126	812	121	641	96	570	100	84	0
San Justo	3.262	821	222	537	195	385	145	374	126	297	137	23	0
San Lorenzo	11.223	2850	703	2022	638	1438	510	1045	466	871	451	215	14
San Martín	3.884	802	398	562	280	497	244	387	189	293	174	58	0
Vera	4.590	1104	353	759	307	601	247	462	184	375	171	27	0
TOTAL	218.038	48.445	17.372	35.029	15.209	26.995	13.755	19.206	12.002	16.266	11.276	2.319	164

FUENTE: Datos suministrados por la Dirección Gral. de Programas, Proyectos y Estadística Educativa.

NOTA: Elaboración propia en base a la fuente citada.

Al cambiar el sistema educativo en el Año 2008, se registran los datos corresponden al período que abarca desde 1º año a 5º año, y en lo que respecta a escuelas técnicas hasta 6º y 7º.

DIRECCION GENERAL DE PROGRAMACION Y ESTADISTICA HACENDAL.

PROVINCIA DE SANTA FE

ALUMNOS POR AÑO DE ESTUDIO DE ESCUELAS SECUNDARIAS COMUNES OFICIAL Y PRIVADO
 POR DEPARTAMENTO - PERIODO 2012

DEPARTAMENTO	MATRICULA	AÑO DE ESTUDIO											
		1º		2º		3º		4º		5º		6º	
		OFICIAL	PRIVADO	OFICIAL	PRIVADO	OFICIAL	PRIVADO	OFICIAL	PRIVADO	OFICIAL	PRIVADO	OFICIAL	PRIVADO
Belgrano	2.685	704	130	438	145	366	96	309	103	263	85	46	0
Caseros	4.976	1.082	314	835	280	676	270	527	264	487	187	54	0
Castellanos	12.158	2.880	751	2.167	601	1.692	539	1.364	573	959	486	146	0
Constitución	5.800	1.297	323	987	308	858	264	612	290	531	258	72	0
Garay	1.901	551	105	328	90	277	74	189	45	149	48	45	0
Gral. López	12.507	2.841	944	2.140	731	1.710	634	1.275	609	1.034	527	62	0
Gral. Obligado	14.801	3.715	928	2.656	796	2.013	756	1.429	592	1.129	584	203	0
Iriondo	4.235	992	229	755	231	616	184	490	164	393	138	43	0
La Capital	39.177	8.129	3.178	6.162	3.025	4.755	2.554	3.513	2.359	2.780	2.106	551	65
Las Colonias	6.781	1.291	637	1.003	482	838	418	671	399	543	356	143	0
9 de Julio	2.473	807	88	518	59	368	46	270	56	219	34		8
Rosario	73.760	15.148	7.434	10.168	6.518	7.624	5.959	5.527	5.311	4.179	5.022	791	79
San Cristóbal	5.279	1.425	292	917	255	766	196	570	176	457	177	48	0
San Javier	2.649	735	120	504	106	374	98	276	112	217	72	35	0
San Jerónimo	5.397	1.573	171	1.104	164	830	108	621	93	564	91	78	0
San Justo	3.320	850	195	562	186	409	203	289	150	294	136	46	0
San Lorenzo	10.950	2.736	696	1.896	588	1.449	531	1.065	485	857	416	217	14
San Martín	3.933	796	399	582	289	482	238	395	212	325	172	43	0
Vera	4.647	1.184	360	744	319	548	261	435	239	354	165	38	0
TOTAL	217.429	48.736	17.294	34.466	15.173	26.651	13.429	19.827	12.232	15.734	11.060	2.661	166

FUENTE: Datos suministrados por la Dirección Gral. de Programas, Proyectos y Estadística Educativa.

NOTA: Elaboración propia en base a la fuente citada.

Al cambiar el sistema educativo en el Año 2008, se registran los datos corresponden al período que abarca desde 1º año a 5º año, y en lo que respecta a escuelas técnicas hasta 6º y 7º.

DIRECCION GENERAL DE PROGRAMACION Y ESTADISTICA HACENDAL.

Provincia de Santa Fe
Niveles Inicial, Primario y Secundario - Oficial y Privado
Evolución Matrícula

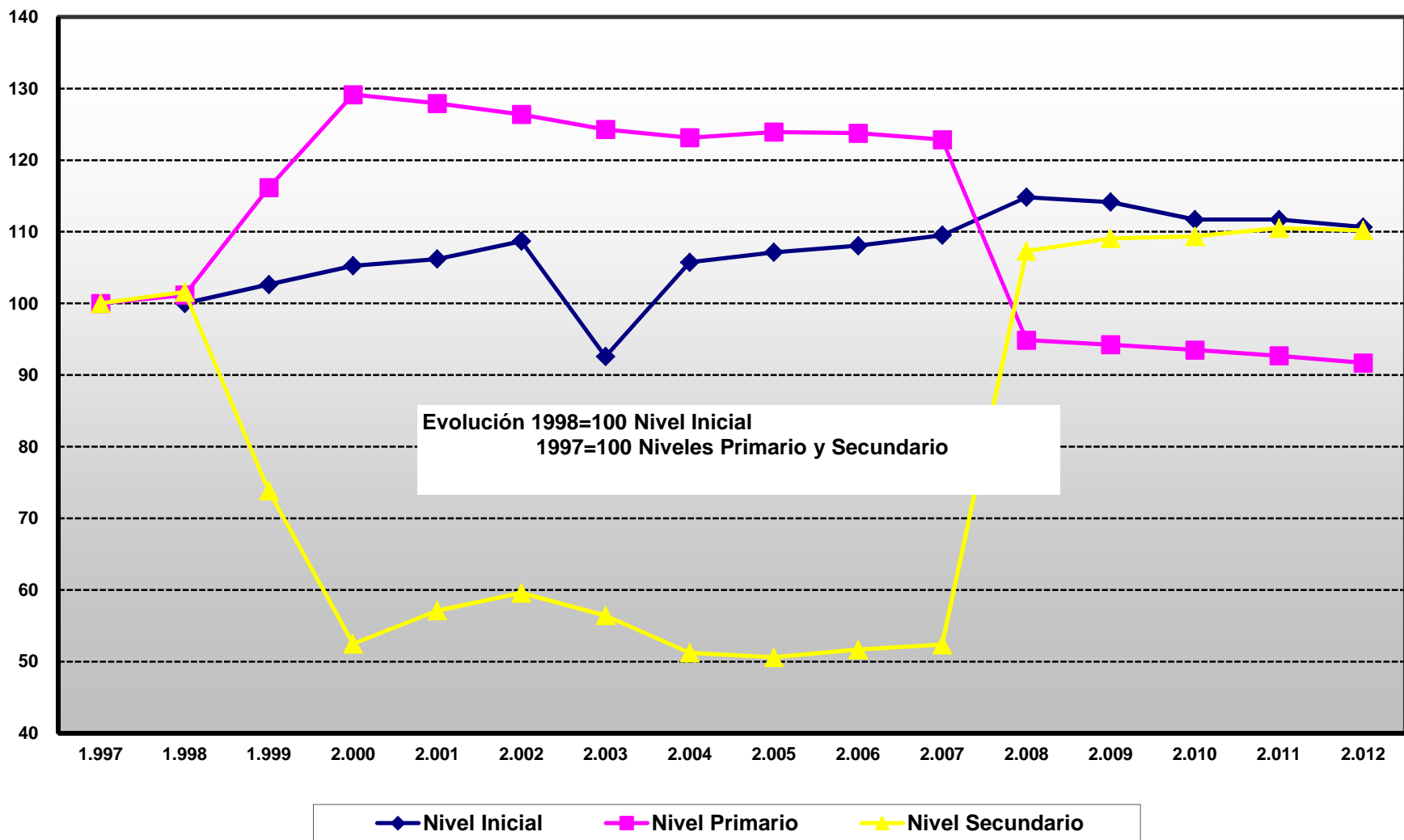

PROVINCIA DE SANTA FE
RETENCION Y DESGRANAMIENTO ESCOLAR
PERIODO 1991 - 2011

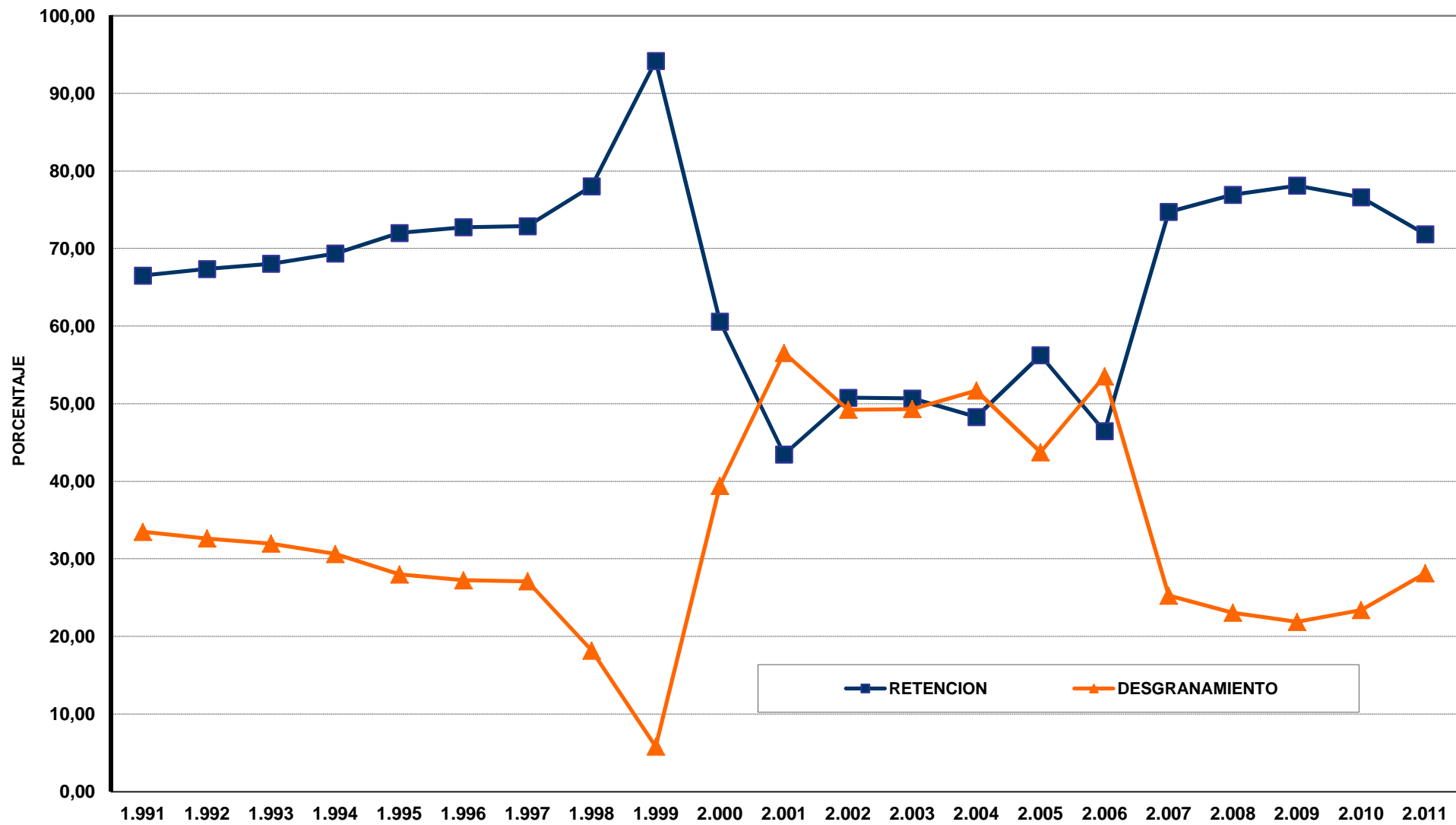

PROVINCIA DE SANTA FE
ALUMNOS REPITENTES NIVEL EGB - SECTOR OFICIAL
EN EL PERIODO 1991-2012
(A partir del Año 2007 - Nivel Primario)

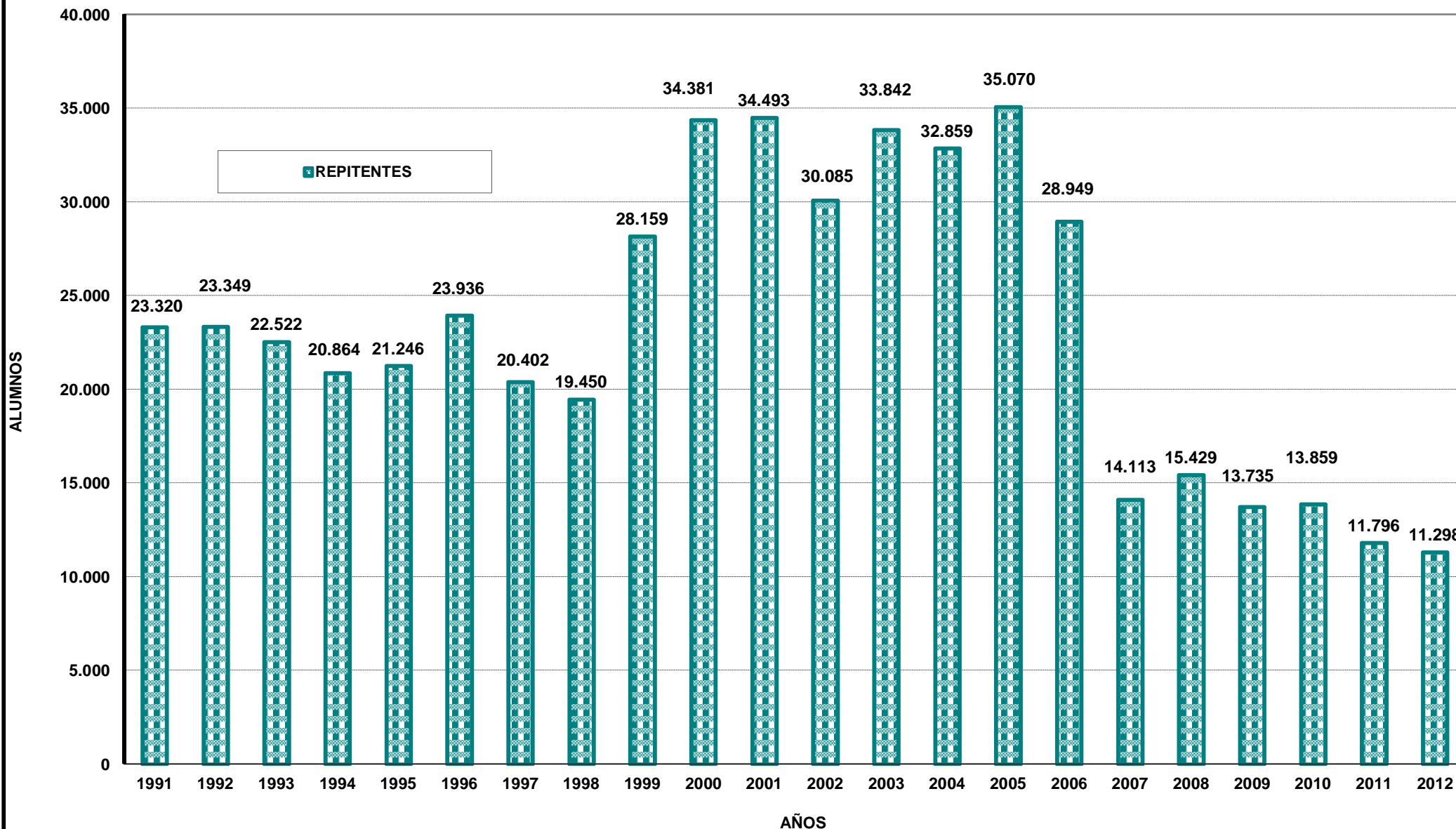

Provincia de Santa Fe
Repitentes de Nivel Primario Común - Por Grados
 Evolución 1991 = 100

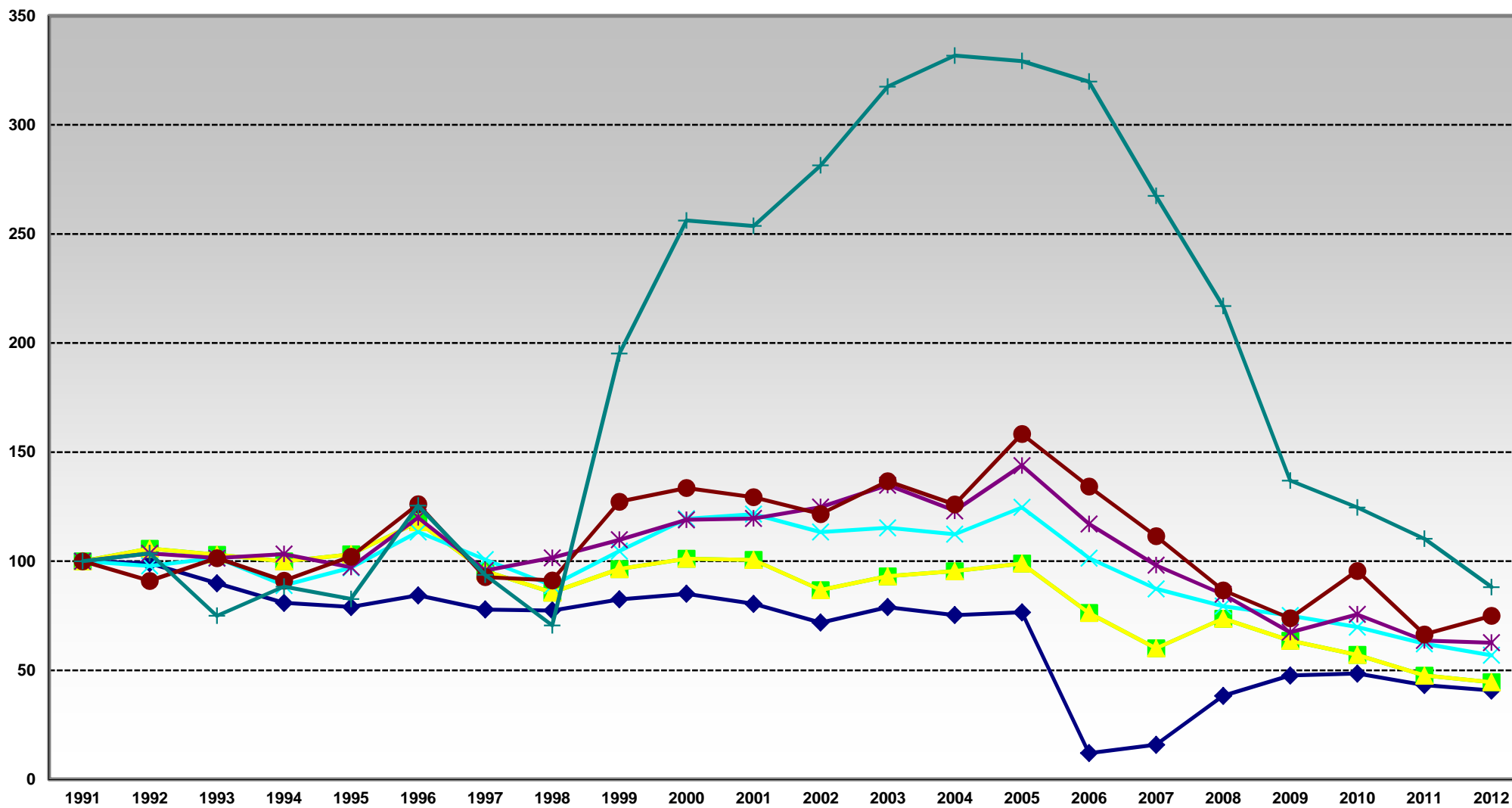

1º Grado
 2º Grado
 3º Grado
 4º Grado
 5º Grado
 6º Grado
 7º Grado

PROVINCIA DE SANTA FE
DISTRIBUCION DE COPA DE LECHE

Período 1993 - 1997

ESCUELAS	1993		1994		1995		1996		1997	
	Nº DE ESTABLEC.	Nº DE RACIONES	Nº DE ESTABLEC.	Nº DE RACIONES	Nº DE ESTABLEC.	Nº DE RACIONES	Nº DE ESTABLEC.	Nº DE RACIONES	Nº DE ESTABLEC.	Nº DE RACIONES
	OFICIALES	1.588	266.460	1.585	275.686	1584	277.285	1.586	283.029	1.586
PRIVADAS	147	35.842	145	36.274	150	34.993	150	34.320	153	35.892
ATEND. P/COC. CENTRALIZ.	165	60.983	165	62.112	113	54.539	112	52.079	112	42.906
TOTAL PROVINCIA	1.900	363.285	1.895	374.072	1.847	366.817	1.848	369.428	1.851	382.882

PROVINCIA DE SANTA FE
EVOLUCION DE LA DISTRIBUCION DE COPA DE LECHE

Período 1993 - 1997

ESCUELAS	1993		1994		1995		1996		1997	
	Nº DE ESTABLEC.	Nº DE RACIONES	Nº DE ESTABLEC.	Nº DE RACIONES	Nº DE ESTABLEC.	Nº DE RACIONES	Nº DE ESTABLEC.	Nº DE RACIONES	Nº DE ESTABLEC.	Nº DE RACIONES
	OFICIALES	100,00	100,00	99,81	103,46	99,75	104,06	99,87	106,22	99,87
PRIVADAS	100,00	100,00	98,64	101,21	102,04	97,63	102,04	95,75	104,08	100,14
ATEND. P/COC. CENTRALIZ.	100,00	100,00	100,00	101,85	68,48	89,43	67,88	85,40	67,88	70,36
TOTAL PROVINCIA	100,00	100,00	99,74	102,97	97,21	100,97	97,26	101,69	97,42	105,39

FUENTE: Datos suministrados por la Dirección General de Infraestructura y Asistencia Escolar, dependiente del Ministerio de Educación.

NOTAS: Elaboración propia en base a la citada fuente.

Nº de raciones comprende el promedio anual de raciones diarias otorgadas.

A partir de Noviembre de 1997 las raciones que se liquidaban como Cocina Centralizada de Rosario pasan a sumarse a las raciones oficiales.

PROVINCIA DE SANTA FE
DISTRIBUCION DE COPA DE LECHE

Período 1998 - 2002

ESCUELAS	1998		1999		2000		2001		2002	
	Nº DE ESTABLEC.	Nº DE RACIONES	Nº DE ESTABLEC.	Nº DE RACIONES	Nº DE ESTABLEC.	Nº DE RACIONES	Nº DE ESTABLEC.	Nº DE RACIONES	Nº DE ESTABLEC.	Nº DE RACIONES
	OFICIALES	1.723	350.632	1.753	354.349	1.749	353.150	1.771	350.382	1.640
PRIVADAS	155	36.920	160	38.289	157		167		167	
ATEND. P/COC. CENTRALIZ.										
TOTAL PROVINCIA	1.878	387.552	1.913	392.638	1.906	353.150	1.938	350.382	1.807	350.670

PROVINCIA DE SANTA FE
EVOLUCION DE LA DISTRIBUCION DE COPA DE LECHE

Período 1998 - 2002

ESCUELAS	1998		1999		2000		2001		2002	
	Nº DE ESTABLEC.	Nº DE RACIONES	Nº DE ESTABLEC.	Nº DE RACIONES	Nº DE ESTABLEC.	Nº DE RACIONES	Nº DE ESTABLEC.	Nº DE RACIONES	Nº DE ESTABLEC.	Nº DE RACIONES
	OFICIALES	108,50	131,59	110,39	132,98	110,14	132,53	111,52	131,50	103,27
PRIVADAS	105,44	103,01	108,84	106,83	106,80	0,00	113,61	0,00	113,61	0,00
ATEND. P/COC. CENTRALIZ.	0,00	0,00	0,00	0,00	0,00	0,00	0,00	0,00	0,00	0,00
TOTAL PROVINCIA	98,84	106,68	100,68	108,08	100,32	97,21	102,00	96,45	95,11	96,53

FUENTE: Datos suministrados por la Dirección General de Infraestructura y Asistencia Escolar, dependiente del Ministerio de Educación.

NOTAS: Elaboración propia en base a la citada fuente.

Nº de raciones comprende el promedio anual de raciones diarias otorgadas.

A partir de Noviembre de 1997 las raciones que se liquidaban como Cocina Centralizada de Rosario pasan a sumarse a las raciones oficiales.

PROVINCIA DE SANTA FE
DISTRIBUCION DE COPA DE LECHE

Período 2003 - 2007

ESCUELAS	2003		2004		2005		2006		2007	
	Nº DE ESTABLEC.	Nº DE RACIONES	Nº DE ESTABLEC.	Nº DE RACIONES	Nº DE ESTABLEC.	Nº DE RACIONES	Nº DE ESTABLEC.	Nº DE RACIONES	Nº DE ESTABLEC.	Nº DE RACIONES
	OFICIALES	1.802	352.590	1.807	366.887	1.813	363.271	1.828	359.409	1.854
PRIVADAS	170		175		172		176		178	
ATEND. P/COC. CENTRALIZ.										
TOTAL PROVINCIA	1.972	352.590	1.982	366.887	1.985	363.271	2.004	359.409	2.032	362.938

PROVINCIA DE SANTA FE
EVOLUCION DE LA DISTRIBUCION DE COPA DE LECHE

Período 2003 - 2007

ESCUELAS	2003		2004		2005		2006		2007	
	Nº DE ESTABLEC.	Nº DE RACIONES	Nº DE ESTABLEC.	Nº DE RACIONES	Nº DE ESTABLEC.	Nº DE RACIONES	Nº DE ESTABLEC.	Nº DE RACIONES	Nº DE ESTABLEC.	Nº DE RACIONES
	OFICIALES	113,48	132,32	113,79	137,69	114,17	136,33	115,11	134,88	116,75
PRIVADAS	115,65	0,00	119,05	0,00	117,01	0,00	119,73	0,00	121,09	0,00
ATEND. P/COC. CENTRALIZ.	0,00	0,00	0,00	0,00	0,00	0,00	0,00	0,00	0,00	0,00
TOTAL PROVINCIA	103,79	97,06	104,32	100,99	104,47	100,00	105,47	98,93	106,95	99,90

FUENTE: Datos suministrados por la Dirección General de Infraestructura y Asistencia Escolar, dependiente del Ministerio de Educación.

NOTAS: Elaboración propia en base a la citada fuente.

Nº de raciones comprende el promedio anual de raciones diarias otorgadas.

A partir de Noviembre de 1997 las raciones que se liquidaban como Cocina Centralizada de Rosario pasan a sumarse a las raciones oficiales.

A partir del año 2007, no se informa la cantidad de raciones provistas en institutos privados.

En el año 2009, se informa en el mes de diciembre únicamente las raciones de copa de leche del período de receso

PROVINCIA DE SANTA FE
DISTRIBUCION DE COPA DE LECHE

Período 2008 - 2012

ESCUELAS	2008		2009		2010		2011		2012	
	Nº DE ESTABLEC.	Nº DE RACIONES	Nº DE ESTABLEC.	Nº DE RACIONES	Nº DE ESTABLEC.	Nº DE RACIONES	Nº DE ESTABLEC.	Nº DE RACIONES	Nº DE ESTABLEC.	Nº DE RACIONES
	OFICIALES	1.854	359.696	1.854	326.907	1.857	363.788	1.873	354.884	1.858
PRIVADAS	178		178		178		174		172	
ATEND. P/COC. CENTRALIZ.										
TOTAL PROVINCIA	2.032	359.696	2.032	326.907	2.035	363.788	2.047	354.884	2.030	344.741

PROVINCIA DE SANTA FE
EVOLUCION DE LA DISTRIBUCION DE COPA DE LECHE

Período 2008 - 2012

ESCUELAS	2008		2009		2010		2011		2012	
	Nº DE ESTABLEC.	Nº DE RACIONES	Nº DE ESTABLEC.	Nº DE RACIONES	Nº DE ESTABLEC.	Nº DE RACIONES	Nº DE ESTABLEC.	Nº DE RACIONES	Nº DE ESTABLEC.	Nº DE RACIONES
	OFICIALES	116,75	134,99	116,75	122,69	116,94	136,53	117,95	133,18	117,00
PRIVADAS	121,09	0,00	121,09	0,00	121,09	0,00	118,37	0,00	117,01	0,00
ATEND. P/COC. CENTRALIZ.	0,00	0,00	0,00	0,00	0,00	0,00	0,00	0,00	0,00	0,00
TOTAL PROVINCIA	106,95	99,01	106,95	89,99	107,11	100,14	107,74	97,69	106,84	94,90

FUENTE: Datos suministrados por la Dirección General de Infraestructura y Asistencia Escolar, dependiente del Ministerio de Educación.

NOTAS: Elaboración propia en base a la citada fuente.

Nº de raciones comprende el promedio anual de raciones diarias otorgadas.

A partir de Noviembre de 1997 las raciones que se liquidaban como Cocina Centralizada de Rosario pasan a sumarse a las raciones oficiales.

A partir del año 2007, no se informa la cantidad de raciones provistas en institutos privados.

En el año 2009, se informa en el mes de diciembre únicamente las raciones de copa de leche del período de receso

PROVINCIA DE SANTA FE
DISTRIBUCION DE COPA DE LECHE EN ESTABLECIMIENTOS PROVINCIALES
EVOLUCION RELATIVA DE LA CANTIDAD DE ESTABLECIMIENTOS Y RACIONES DIARIAS
PERIODO 1993-2012

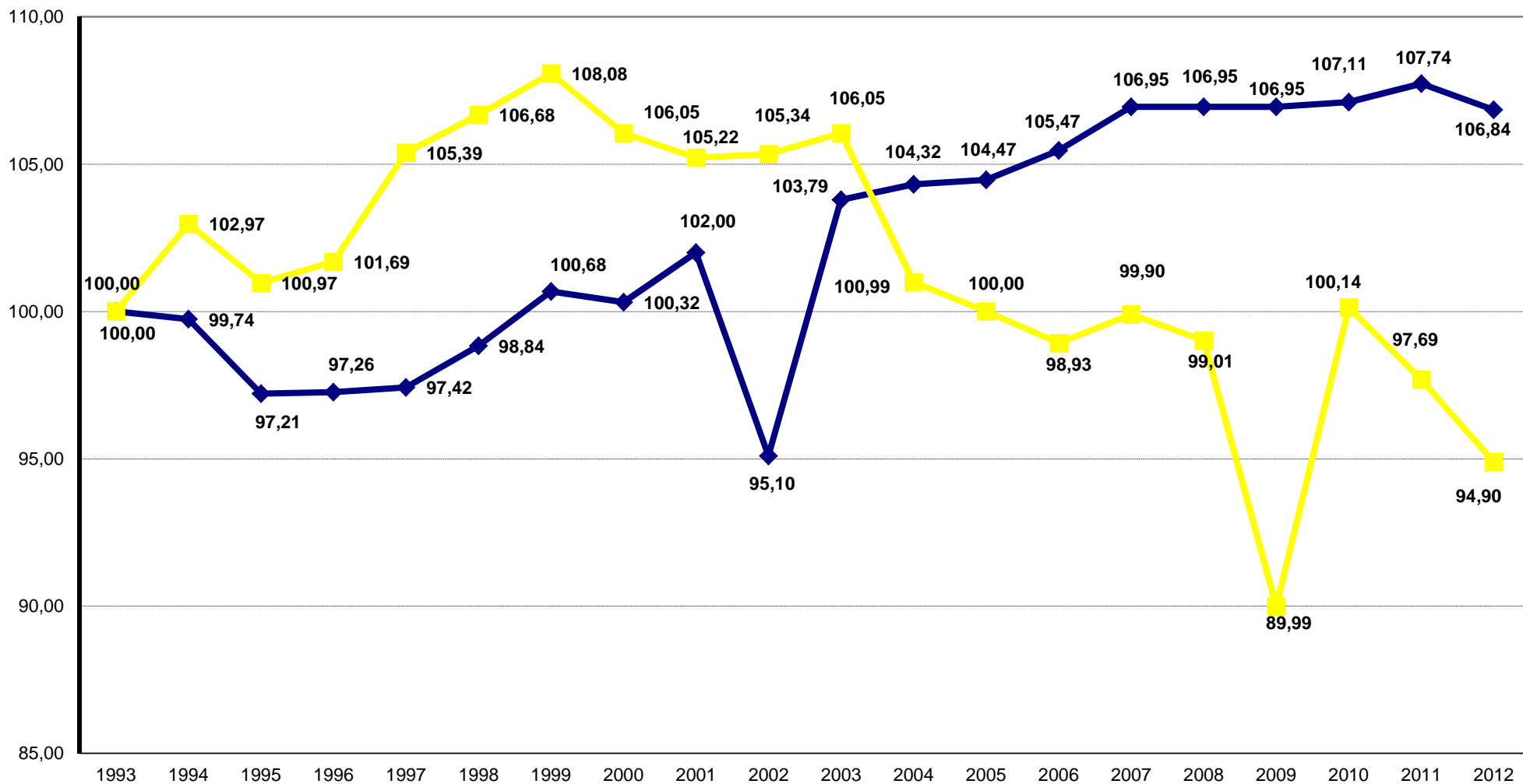

PROVINCIA DE SANTA FE
 SERVICIO DE COPA DE LECHE EN EL TERRITORIO PROVINCIAL.
 PERIODO 1999 - 2005

MES	1999		2000		2001		2002		2003		2004		2005	
	RAC.DIARIAS	IMPORTE	RAC.DIARIAS	IMPORTE	RAC.DIARIAS	IMPORTE	RAC.DIARIAS	IMPORTE	RAC.DIARIAS	IMPORTE	RAC.DIARIAS	IMPORTE	RAC.DIARIAS	IMPORTE
ENERO		800	220	924	220	968	258	1.135	314	2.072	336	2.117	390	2.457
FEBRERO		2.206	590	2.478	595	2.380	567	2.268	481	2.886	1.327	7.962	1.005	6.030
MARZO	392.100	1.394.228	397.010	1.586.027	426.799	1.705.072	419.086	1.592.628	438.566	1.974.485	441.215	2.386.158	435.684	2.875.514
ABRIL	392.012	1.647.416	430.288	1.635.094	427.179	1.623.280	423.396	1.778.263	435.857	2.745.899	446.409	2.678.454	441.474	2.781.286
MAYO	392.879	1.572.208	428.909	1.801.418	421.787	1.771.505	423.176	1.861.974	406.901	2.563.476	444.599	2.667.594	438.386	2.761.832
JUNIO	394.457	1.583.700	430.331	1.807.390	423.789	1.695.156	424.792	1.614.210	421.527	2.529.162	442.951	2.790.591	437.402	2.755.633
JULIO	397.279	875.012	431.394	948.747	425.039	934.792	425.301	1.021.937	427.622	1.541.368	442.167	1.461.047	437.515	1.443.670
AGOSTO	396.766	1.666.417	430.765	1.895.366	423.956	1.865.406	425.761	2.682.294	427.675	2.566.050	440.721	2.776.542	436.318	2.879.699
SEPTIEMBRE	397.733	1.750.664	430.063	1.806.265	423.574	1.694.296	425.485	2.680.556	425.374	2.807.468	440.007	2.904.046	435.764	2.876.042
OCTUBRE	397.344	1.590.360	429.937	1.805.735	423.554	1.863.638	425.069	2.805.455	425.721	2.809.759	439.200	2.635.200	434.756	2.608.536
NOVIEMBRE	397.342	1.748.305	429.263	1.888.757	423.166	1.861.930	424.656	2.675.333	425.579	2.553.474	438.114	2.891.552	433.647	2.862.070
DICIEMBRE	368.462	149.741	399.028	320.472	384.933	309.238	390.487	470.615	395.464	491.187	418.055	524.652	426.907	1.031.984
TOTALES	3.926.374	13.981.056	4.237.798	15.498.675	4.204.591	15.327.661	4.208.034	19.186.668	4.231.081	22.587.287	4.395.101	23.725.916	4.359.248	24.884.754

FUENTE: Datos suministrados por la Dirección General de Infraestructura y Asistencia Escolar, dependiente del Minist. de Educación.

NOTAS: Elaboración propia en base a la citada fuente.

En Raciones diarias se considera el número de raciones brindadas en días hábiles, en período lectivo y en receso de enero, febrero y diciembre.

En Importe se incluyen los montos abonados por las raciones correspondientes al período en pesos corrientes.

DIRECCION GENERAL DE PROGRAMACION Y ESTADISTICA HACENDAL.

PROVINCIA DE SANTA FE
SERVICIO DE COPA DE LECHE EN EL TERRITORIO PROVINCIAL.
PERIODO 2006 - 2012

MES	2006		2007		2008		2009		2010		2011		2012	
	RAC.DIARIAS	IMPORTE	RAC.DIARIAS	IMPORTE	RAC.DIARIAS	IMPORTE	RAC.DIARIAS	IMPORTE	RAC.DIARIAS	IMPORTE	RAC.DIARIAS	IMPORTE	RAC.DIARIAS	IMPORTE
ENERO	330	2.178	290	2.233	270	2.673	270	3.119	270	2.970	384	4.435	140	2.464
FEBRERO	1.187	7.122	3.121	21.847	2.619	24.750	3.242	35.662	1.607	17.677	1.310	14.410	1.078	14.661
MARZO	431.140	2.974.866	425.964	3.279.923	433.475	3.901.275	431.039	4.978.500	434.958	5.262.992	432.761	5.236.408	410.149	7.874.861
ABRIL	436.799	2.489.754	437.991	2.912.640	439.859	4.156.668	436.921	4.758.185	436.667	5.043.504	429.197	4.721.167	412.284	6.266.717
MAYO	434.460	2.737.098	437.879	3.218.411	439.333	5.074.296	438.067	4.577.800	437.124	4.808.364	431.721	4.986.378	415.151	6.974.537
JUNIO	434.262	2.735.651	437.399	3.061.793	438.647	4.825.117	437.996	4.817.956	437.081	4.807.891	430.898	7.239.086	414.856	6.637.696
JULIO	433.662	1.431.047	436.798	1.834.059	438.985	2.896.321	438.209	2.891.455	437.214	2.888.112	426.721	3.755.041	414.250	3.645.124
AGOSTO	432.932	3.333.576	435.189	4.308.371	436.663	4.803.293	427.502	4.702.522	436.952	5.046.796	425.577	7.490.155	414.478	7.294.813
SEPTIEMBRE	431.713	3.173.091	436.956	3.932.604	437.663	5.295.722	437.555	5.294.416	437.585	5.294.779	424.651	7.473.858	414.947	6.639.152
OCTUBRE	432.114	3.176.038	436.454	4.320.895	436.481	5.521.485	436.718	5.044.093	437.573	4.572.638	418.469	6.695.504	414.287	7.291.451
NOVIEMBRE	431.503	3.322.673	435.455	4.311.005	435.368	4.789.048	434.612	5.019.769	435.476	5.269.260	419.544	7.048.339	413.098	6.609.568
DICIEMBRE	412.748	878.384	431.741	1.751.034	386.144	1.977.155	757	8.327	430.283	966.856	417.375	1.676.220	412.178	1.319.357
TOTALES	4.312.850	26.261.478	4.355.237	32.954.814	4.325.507	43.267.803	3.922.888	42.131.803	4.362.790	43.981.837	4.258.608	56.341.001	4.136.896	60.570.400

FUENTE: Datos suministrados por la Dirección General de Infraestructura y Asistencia Escolar, dependiente del Minist. de Educación.

NOTAS: Elaboración propia en base a la citada fuente.

En Raciones diarias se considera el número de raciones brindadas en días hábiles, en período lectivo y en receso de enero, febrero y diciembre.

En Importe se incluyen los montos abonados por las raciones correspondientes al período en pesos corrientes.

En diciembre de 2009 se informa únicamente las raciones de copa de leche del período de receso

DIRECCION GENERAL DE PROGRAMACION Y ESTADISTICA HACENDAL.

**PROVINCIA DE SANTA FE
SERVICIO DE COPA DE LECHE - CANTIDAD DE RACIONES DIARIAS
PERIODO 1999 - 2005**

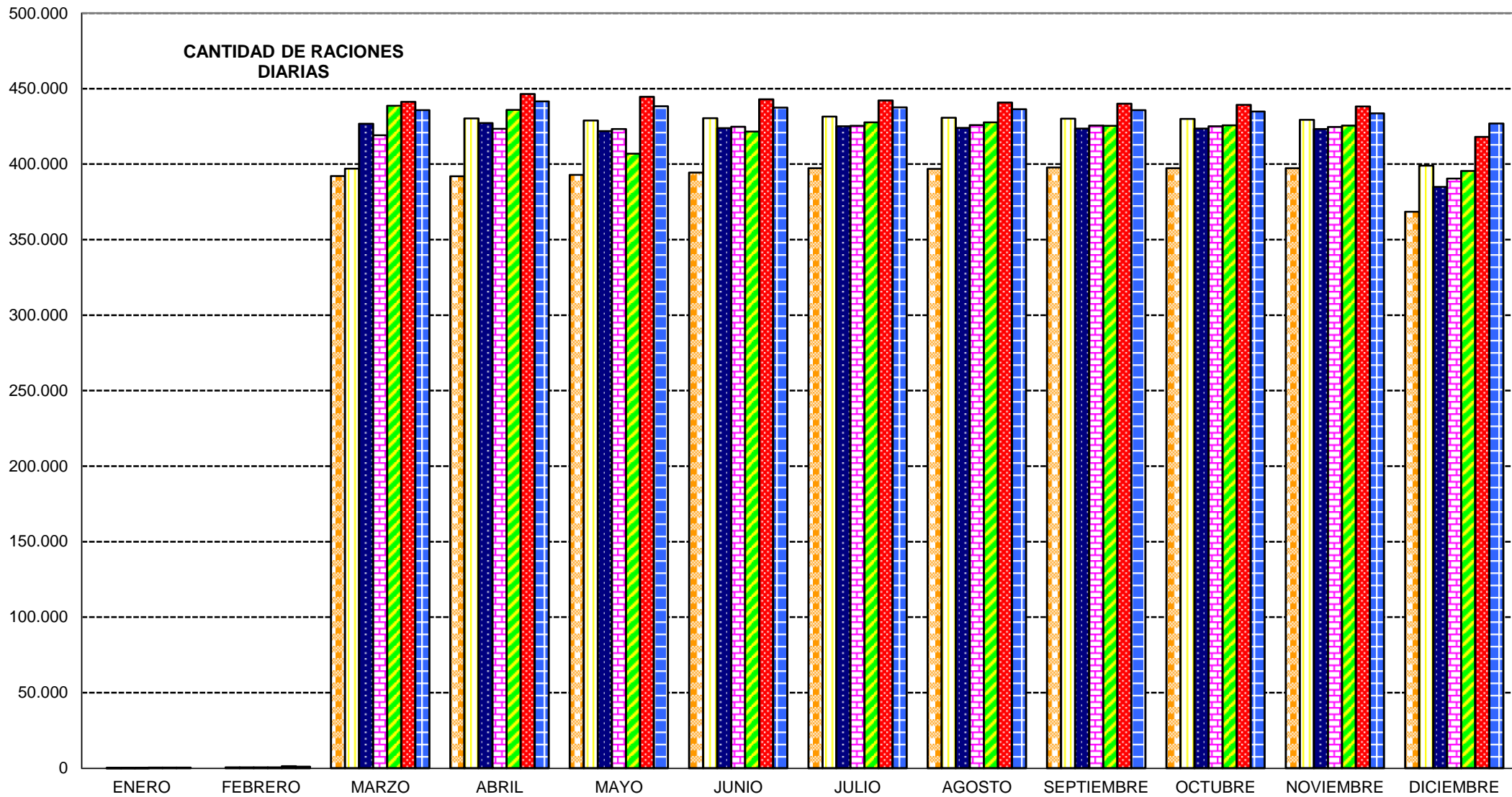

1999
 2000
 2001
 2002
 2003
 2004
 2005

PROVINCIA DE SANTA FE
SERVICIO DE COPA DE LECHE - CANTIDAD DE RACIONES DIARIAS
PERIODO 2006 - 2012

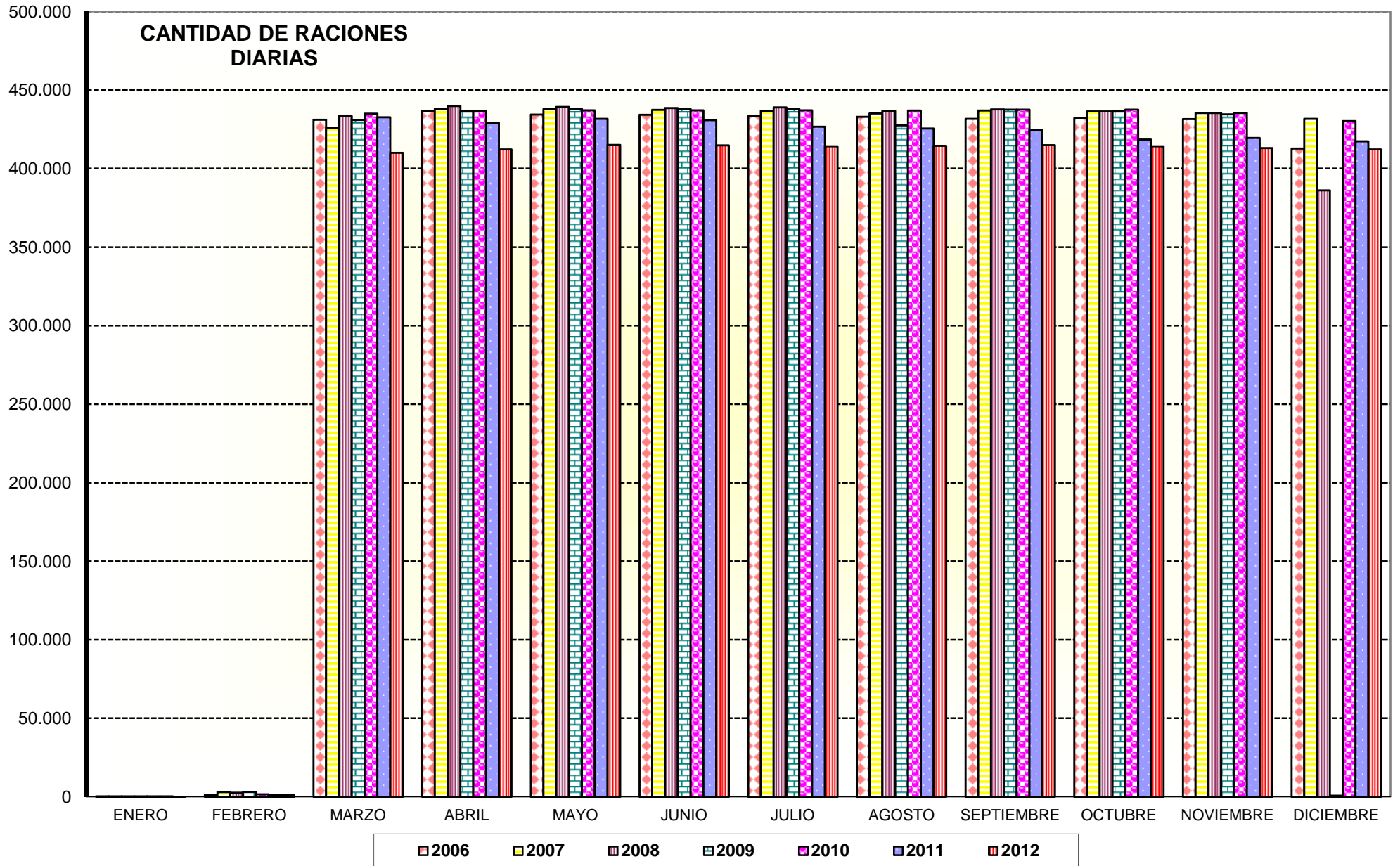

PROVINCIA DE SANTA FE
SERVICIO DE COMEDORES ESCOLARES EN EL TERRITORIO PROVINCIAL.
Período 1993 - 1997

DEPARTAMENTO	1993		1994		1995		1996		1997	
	CANTIDAD DE ESTABLEC.	RACIONES DIARIAS	CANTIDAD DE ESTABLEC.	RACIONES DIARIAS	CANTIDAD DE ESTABLEC.	RACIONES DIARIAS	CANTIDAD DE ESTABLEC.	RACIONES DIARIAS	CANTIDAD DE ESTABLEC.	RACIONES DIARIAS
BELGRANO	5	498	6	537	6	590	6	643	7	704
CASEROS	20	1.334	20	1.531	20	1.499	17	1.677	17	2.067
CASTELLANOS	30	3.486	30	3.479	30	3.472	29	3.489	29	3.742
CONSTITUCION	15	1.714	16	1.883	16	1.892	16	1.819	17	2.222
GARAY	26	3.207	27	3.524	27	3.316	27	3.287	28	3.727
GRAL. LOPEZ	46	4.407	47	4.663	47	4.217	46	3.890	48	4.960
GRAL. OBLIGADO	163	19.394	163	20.783	163	19.224	174	19.713	176	15.869
IRIONDO	18	1.326	18	1.468	18	1.523	18	1.600	18	1.758
LA CAPITAL	107	23.219	109	24.009	109	21.502	102	20.298	106	23.683
LAS COLONIAS	24	2.481	25	2.537	25	2.403	25	2.458	25	2.788
NUEVE DE JULIO	65	3.889	65	3.853	65	3.590	65	3.421	56	4.370
ROSARIO	205	41.106	208	41.526	208	42.120	212	41.548	89	49.812
SAN CRISTOBAL	58	4.830	58	5.276	58	5.064	58	5.166	60	6.310
SAN JAVIER	39	4.320	39	4.521	39	4.205	39	4.161	39	4.595
SAN JERONIMO	28	2.778	28	2.905	28	2.779	29	2.747	30	3.273
SAN JUSTO	29	3.839	29	3.917	29	3.714	34	3.807	35	4.433
SAN LORENZO	23	3.703	23	3.915	23	3.883	22	3.701	24	3.965
SAN MARTIN	17	1.334	17	1.414	17	1.453	17	1.497	16	1.612
VERA	95	7.508	94	7.597	94	7.094	94	7.215	98	8.714
TOTAL PROVINCIA	1.013	134.373	1.022	139.338	1.022	133.538	1.030	132.136	918	148.604

FUENTE: Datos suministrados por la Dirección General de Infraestructura y Asistencia Escolar, dependiente del Ministerio de Educación.

NOTAS: Elaboración propia en base a la citada fuente.

Se informan las raciones diarias correspondientes a días hábiles, lectivos y de receso

Cantidad de establecimientos incluye: Oficiales, Cocinas Centralizadas y Privadas. A partir del año 2000 sólo se informaba Com. Ofic.

Raciones diarias: Se consignan las del mes de Noviembre de cada año, por ser el de mayor cantidad de días lectivos.

PROVINCIA DE SANTA FE

SERVICIO DE COMEDORES ESCOLARES EN EL TERRITORIO PROVINCIAL.

Período 1998 - 2002

DEPARTAMENTO	1998		1999		2000		2001		2002	
	CANTIDAD DE ESTABLEC.	RACIONES DIARIAS	CANTIDAD DE ESTABLEC.	RACIONES DIARIAS	CANTIDAD DE ESTABLEC.	RACIONES DIARIAS	CANTIDAD DE ESTABLEC.	RACIONES DIARIAS	CANTIDAD DE ESTABLEC.	RACIONES DIARIAS
BELGRANO	7	691	7	701	7	873	7	862	7	942
CASEROS	16	2.097	16	2.044	16	2.211	16	2.264	16	2.134
CASTELLANOS	29	3.643	29	3.646	29	3.936	29	3.807	28	4.017
CONSTITUCION	17	2.305	17	2.085	17	2.309	17	2.128	17	2.269
GARAY	27	3.679	28	3.360	28	4.275	28	4.273	27	4.376
GRAL. LOPEZ	50	4.940	53	4.999	49	5.920	53	5.608	54	6.159
GRAL. OBLIGADO	176	22.150	179	21.476	122	25.819	177	25.648	173	25.823
IRIONDO	19	1.816	20	1.897	20	2.084	20	2.045	20	2.129
LA CAPITAL	108	24.023	113	23.422	106	29.905	114	29.666	115	30.056
LAS COLONIAS	17	2.185	17	2.654	27	3.243	29	3.234	28	3.272
NUEVE DE JULIO	69	4.452	69	4.646	68	5.611	68	5.272	59	5.659
ROSARIO	136	49.546	137	47.640	142	57.640	139	55.487	141	56.507
SAN CRISTOBAL	60	6.468	62	6.460	62	7.975	62	7.610	56	7.855
SAN JAVIER	37	4.636	40	4.470	39	5.646	39	5.811	39	5.873
SAN JERONIMO	29	3.288	67	3.111	32	3.966	32	3.726	32	3.939
SAN JUSTO	34	4.382	59	3.954	34	5.128	34	4.979	33	5.028
SAN LORENZO	25	4.351	25	4.318	25	4.901	24	4.813	23	4.992
SAN MARTIN	17	1.584	17	1.806	17	1.836	18	1.772	17	1.828
VERA	99	8.506	98	7.954	99	9.695	98	9.627	94	9.761
TOTAL PROVINCIA	972	154.742	1.053	150.640	939	182.973	1.004	178.632	979	182.619

FUENTE: Datos suministrados por la Dirección General de Infraestructura y Asistencia Escolar, dependiente del Ministerio de Educación.

NOTAS: Elaboración propia en base a la citada fuente.

Se informan las raciones diarias correspondientes a días hábiles, lectivos y de receso

Cantidad de establecimientos incluye: Oficiales, Cocinas Centralizadas y Privadas. A partir del año 2000 sólo se informaba Com. Ofic.

Raciones diarias: Se consignan las del mes de Noviembre de cada año, por ser el de mayor cantidad de días lectivos.

PROVINCIA DE SANTA FE
 SERVICIO DE COMEDORES ESCOLARES EN EL TERRITORIO PROVINCIAL.
 Período 2003 - 2007

DEPARTAMENTO	2003		2004		2005		2006		2007	
	CANTIDAD DE ESTABLEC.	RACIONES DIARIAS	CANTIDAD DE ESTABLEC.	RACIONES DIARIAS	CANTIDAD DE ESTABLEC.	RACIONES DIARIAS	CANTIDAD DE ESTABLEC.	RACIONES DIARIAS	CANTIDAD DE ESTABLEC.	RACIONES DIARIAS
BELGRANO	7	850	7	789	7	763	7	687	7	698
CASEROS	18	2.243	18	2.301	17	2.153	17	2.108	16	2.109
CASTELLANOS	31	4.340	38	4.461	31	4.321	31	4.334	32	4.454
CONSTITUCION	17	2.335	17	2.406	17	2.342	17	2.345	17	2.428
GARAY	27	4.470	27	4.816	27	4.770	27	4.814	27	4.815
GRAL. LOPEZ	56	6.159	56	6.299	55	5.901	52	5.857	53	5.704
GRAL. OBLIGADO	178	26.586	180	27.308	177	26.666	177	26.302	177	26.274
IRIONDO	20	2.215	24	2.304	24	2.276	24	2.139	24	2.192
LA CAPITAL	114	32.569	126	33.240	128	33.450	128	33.258	128	33.786
LAS COLONIAS	35	3.397	35	3.480	34	3.313	34	3.179	34	3.120
NUEVE DE JULIO	71	5.446	70	5.816	72	5.775	73	6.007	71	6.028
ROSARIO	142	59.040	152	60.561	150	58.053	152	57.114	153	56.240
SAN CRISTOBAL	62	7.777	67	8.205	68	8.167	66	8.010	66	8.125
SAN JAVIER	42	5.933	39	6.276	39	6.372	40	6.482	40	6.331
SAN JERONIMO	33	4.261	33	4.483	33	4.489	33	4.405	33	4.423
SAN JUSTO	34	5.187	34	5.433	34	5.250	34	5.082	34	5.106
SAN LORENZO	24	5.135	26	5.377	26	5.144	25	4.900	25	4.634
SAN MARTIN	18	1.948	17	1.957	17	1.943	17	1.912	17	1.953
VERA	101	10.104	102	10.389	99	10.413	97	10.630	97	10.660
TOTAL PROVINCIA	1.030	189.995	1.068	195.901	1.055	191.561	1.051	189.565	1.051	189.080

FUENTE: Datos suministrados por la Dirección General de Infraestructura y Asistencia Escolar, dependiente del Ministerio de Educación.

NOTAS: Elaboración propia en base a la citada fuente.

Se informan las raciones diarias correspondientes a días hábiles, lectivos y de receso

Cantidad de establecimientos incluye: Oficiales, Cocinas Centralizadas y Privadas. A partir del año 2000 sólo se informaba Com. Ofic.

A partir del Año 2006, informa Oficiales, Coc. Centralizada y Privadas.

Raciones diarias: Se consignan las del mes de Noviembre de cada año, por ser el de mayor cantidad de días lectivos.

PROVINCIA DE SANTA FE
SERVICIO DE COMEDORES ESCOLARES EN EL TERRITORIO PROVINCIAL.
Período 2008 - 2012

DEPARTAMENTO	2008		2009		2010		2011		2012	
	CANTIDAD DE ESTABLEC.	RACIONES DIARIAS	CANTIDAD DE ESTABLEC.	RACIONES DIARIAS	CANTIDAD DE ESTABLEC.	RACIONES DIARIAS	CANTIDAD DE ESTABLEC.	RACIONES DIARIAS	CANTIDAD DE ESTABLEC.	RACIONES DIARIAS
BELGRANO	7	634	7	724	7	619	7	595	7	557
CASEROS	16	1.720	16	1.498	15	1.396	16	1.345	15	1.201
CASTELLANOS	32	4.294	32	4.222	31	4.334	27	4.042	31	4.355
CONSTITUCION	17	2.484	17	2.496	17	2.667	18	2.615	17	2.686
GARAY	27	4.700	27	4.828	26	4.822	25	4.679	26	4.702
GRAL. LOPEZ	53	5.465	53	5.330	52	5.129	52	4.935	52	5.184
GRAL. OBLIGADO	177	25.920	177	25.873	178	25.967	183	25.358	179	25.582
IRIONDO	24	2.045	24	1.895	21	1.751	22	1.569	23	1.723
LA CAPITAL	128	33.370	128	34.352	125	34.522	126	32.582	124	32.235
LAS COLONIAS	34	3.108	34	3.333	34	3.245	33	2.979	32	2.976
NUEVE DE JULIO	71	5.821	71	5.682	69	5.674	69	5.226	69	5.437
ROSARIO	153	54.543	153	55.498	152	57.039	151	53.848	150	56.073
SAN CRISTOBAL	66	8.303	66	8.451	65	7.966	62	7.725	64	7.809
SAN JAVIER	40	6.085	40	6.025	40	5.777	41	5.400	40	5.604
SAN JERONIMO	33	4.353	33	4.217	33	4.031	33	3.918	33	4.122
SAN JUSTO	34	5.071	34	4.992	33	5.055	33	4.720	33	4.797
SAN LORENZO	25	4.174	25	4.097	24	3.827	23	3.152	24	3.651
SAN MARTIN	17	1.940	17	1.965	18	1.935	18	1.762	19	1.971
VERA	97	10.387	97	10.373	94	10.302	97	9.800	98	9.842
TOTAL PROVINCIA	1.051	184.417	1.051	185.851	1.034	186.058	1.036	176.250	1.036	180.507

FUENTE: Datos suministrados por la Dirección General de Infraestructura y Asistencia Escolar, dependiente del Ministerio de Educación.

NOTAS: Elaboración propia en base a la citada fuente.

Se informan las raciones diarias correspondientes a días hábiles, lectivos y de receso

Cantidad de establecimientos incluye: Oficiales, Cocinas Centralizadas y Privadas. A partir del año 2000 sólo se informaba Com. Ofic.

A partir del Año 2006, informa Oficiales, Coc. Centralizada y Privadas.

Raciones diarias: Se consignan las del mes de Noviembre de cada año, por ser el de mayor cantidad de días lectivos.

PROVINCIA DE SANTA FE
SERVICIO DE COMEDORES ESCOLARES
EVOLUCION RELATIVA DE LA CANTIDAD DE ESTABLECIMIENTOS Y RACIONES DIARIAS
PERIODO 1993-2012

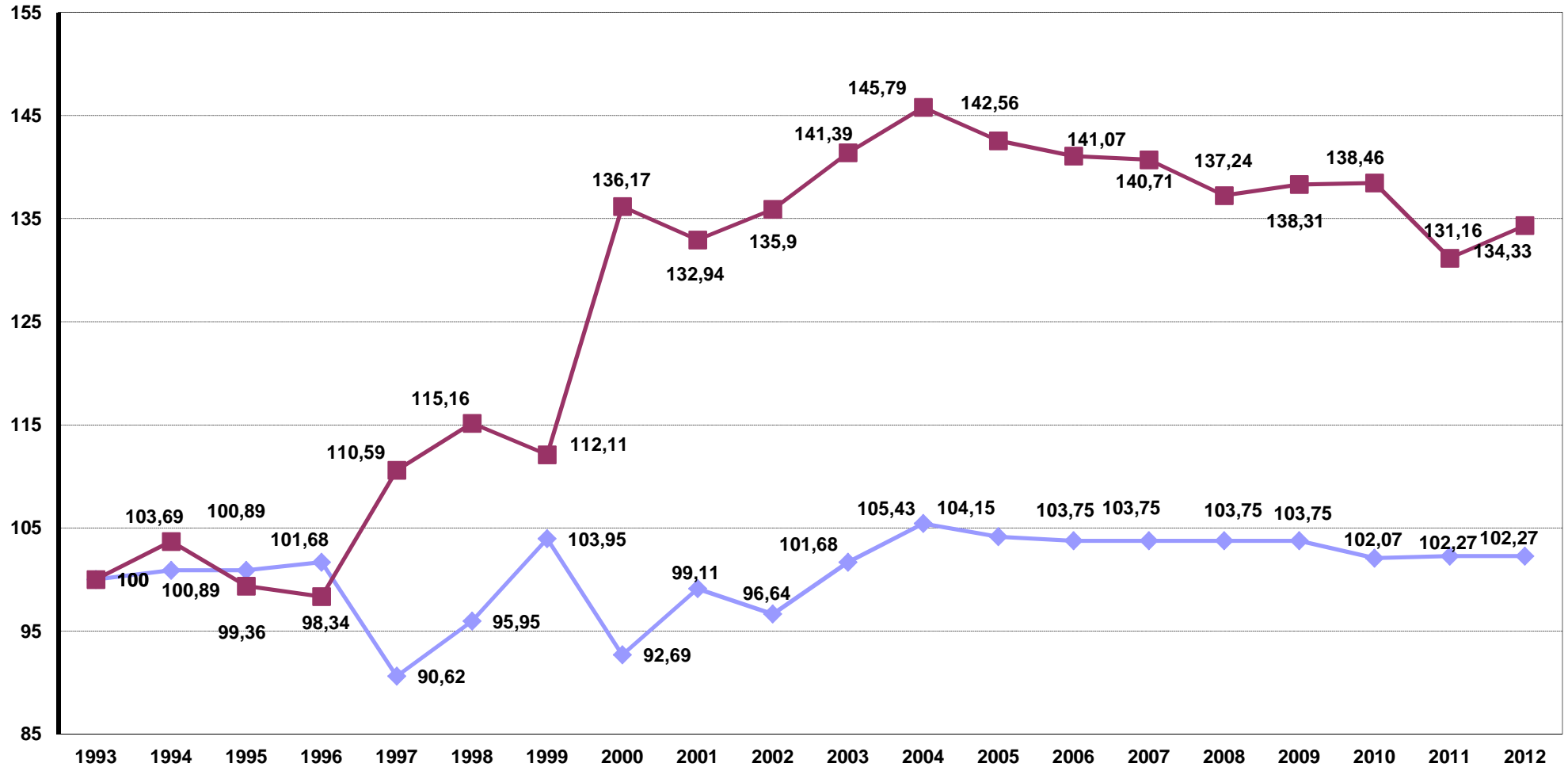

DIRECCION GENERAL DE PROGRAMACION Y ESTADISTICA HACENDAL.

ESTABLECIMIENTOS

RAC. DIARIAS

PROVINCIA DE SANTA FE
SERVICIO DE COMEDORES ESCOLARES EN EL TERRITORIO PROVINCIAL.
PERIODO 1999 - 2003

MES	1999		2000		2001		2002		2003	
	RAC.DIARIAS	IMPORTE	RAC.DIARIAS	IMPORTE	RAC.DIARIAS	IMPORTE	RAC.DIARIAS	IMPORTE	RAC.DIARIAS	IMPORTE
ENERO	78.661	1.022.593	110.539	1.534.715	116.912	1.702.155	105.175	1.531.993	109.019	2.068.969
FEBRERO	78.790	1.024.270	110.905	1.540.845	115.570	1.530.240	104.803	1.389.948	122.041	2.022.358
MARZO	125.021	1.722.317	167.157	2.424.089	181.390	2.545.076	175.707	2.240.331	194.104	3.055.473
ABRIL	122.892	1.677.476	183.356	2.293.647	180.834	2.264.030	179.484	2.486.183	194.486	3.504.756
MAYO	123.719	1.608.347	181.787	2.513.884	178.310	2.468.468	181.100	2.627.570	186.393	3.360.748
JUNIO	124.393	1.617.109	184.794	2.557.016	179.741	2.370.003	181.826	2.278.449	188.477	3.237.026
JULIO	125.223	1.515.886	183.917	2.213.513	179.710	2.120.094	182.739	2.369.606	190.539	3.138.651
AGOSTO	124.980	1.705.977	184.082	2.669.083	179.378	4.960.873	182.762	3.298.494	191.070	3.281.445
SEPTIEMBRE	125.281	1.791.518	183.589	2.539.786	178.899	2.359.097	182.807	3.299.287	191.889	3.625.642
OCTUBRE	125.121	1.626.573	183.085	2.532.900	178.942	2.595.146	182.701	3.453.921	192.310	3.633.669
NOVIEMBRE	125.183	1.790.117	182.973	2.651.320	178.632	2.590.817	182.619	3.295.406	189.995	3.264.474
DICIEMBRE	121.258	1.290.056	125.933	1.625.962	169.935	1.614.104	176.910	962.835	181.397	2.625.294
TOTALES	1.400.522	18.392.239	1.982.117	27.096.759	2.018.253	29.120.102	2.018.633	29.234.023	2.131.720	36.818.506

FUENTE: Datos suministrados por la Dirección General de Infraestructura y Asistencia Escolar, dependiente del Ministerio de Educación.

NOTAS: Elaboración propia en base a la citada fuente.

Los importes correspondientes a las raciones diarias se consideran los días hábiles lectivos y de receso por Comedores Oficiales con excepción diciembre 2009 por contar únicamente con los datos de receso.

En Importe se incluyen los montos abonados por las raciones correspondientes al período lectivo y de receso, en pesos corrientes.

DIRECCION GENERAL DE PROGRAMACION Y ESTADISTICA HACENDAL

PROVINCIA DE SANTA FE

SERVICIO DE COMEDORES ESCOLARES EN EL TERRITORIO PROVINCIAL.

PERIODO 2004 - 2008

MES	2004		2005		2006		2007		2008	
	RAC.DIARIAS	IMPORTE	RAC.DIARIAS	IMPORTE	RAC.DIARIAS	IMPORTE	RAC.DIARIAS	IMPORTE	RAC.DIARIAS	IMPORTE
ENERO	120.779	2.186.084	117.908	2.136.714	114.722	2.185.358	107.552	2.413.572	102.070	2.990.831
FEBRERO	121.772	2.099.145	119.332	2.060.843	117.406	2.235.363	108.789	2.436.765	104.283	2.914.053
MARZO	197.939	3.599.534	194.883	3.684.044	192.834	3.819.408	187.202	4.173.692	185.506	4.898.772
ABRIL	202.557	3.478.858	197.775	3.569.110	195.271	3.197.832	191.474	3.685.607	189.398	5.251.550
MAYO	200.584	3.445.640	195.445	3.527.313	194.363	3.518.380	191.837	3.477.076	189.477	6.048.780
JUNIO	199.824	3.603.854	195.134	3.521.964	193.383	3.503.253	191.236	3.879.475	188.377	5.729.753
JULIO	199.352	3.058.148	194.574	2.953.351	192.288	2.908.865	191.132	3.432.429	187.872	5.120.454
AGOSTO	198.285	3.576.478	194.143	3.672.105	191.792	4.272.252	190.158	5.523.963	186.904	5.352.160
SEPTIEMBRE	197.676	3.735.028	193.078	3.652.217	191.625	4.076.942	190.173	5.019.618	186.808	6.255.300
OCTUBRE	196.674	3.378.260	192.419	3.309.355	190.350	4.050.411	189.810	5.513.461	185.729	6.499.270
NOVIEMBRE	195.901	3.702.150	191.561	3.626.642	189.565	4.226.151	189.080	5.492.583	184.417	5.613.140
DICIEMBRE	189.131	2.621.003	186.253	2.619.490	178.831	2.361.016	185.221	3.750.514	160.814	4.387.784
TOTALES	2.220.474	38.484.181	2.172.505	38.333.146	2.142.430	40.355.232	2.113.664	48.798.754	2.051.655	61.061.845

FUENTE: Datos suministrados por la Dirección General de Infraestructura y Asistencia Escolar, dependiente del Ministerio de Educación.

NOTAS: Elaboración propia en base a la citada fuente.

Los importes correspondientes a las raciones diarias se consideran los días hábiles lectivos y de receso por Comedores Oficiales con excepción diciembre 2009 por contar únicamente con los datos de receso.

En Importe se incluyen los montos abonados por las raciones correspondientes al período lectivo y de receso, en pesos corrientes.

DIRECCION GENERAL DE PROGRAMACION Y ESTADISTICA HACENDAL

PROVINCIA DE SANTA FE
SERVICIO DE COMEDORES ESCOLARES EN EL TERRITORIO PROVINCIAL.
PERIODO 2009 - 2012

MES	2009		2010		2011		2012	
	RAC.DIARIAS	IMPORTE	RAC.DIARIAS	IMPORTE	RAC.DIARIAS	IMPORTE	RAC.DIARIAS	IMPORTE
ENERO	95.809	3.089.590	101.320	3.086.040	98.782	4.303.894	107.234	5.715.414
FEBRERO	97.812	3.006.320	102.122	3.124.810	97.104	4.036.482	104.982	4.349.953
MARZO	183.004	5.850.841	186.945	6.169.185	184.803	8.332.789	171.133	9.886.082
ABRIL	188.951	5.749.160	187.317	6.018.446	183.048	7.528.157	172.440	7.907.871
MAYO	188.974	5.464.075	189.022	5.844.363	184.320	7.953.332	174.430	8.844.760
JUNIO	188.848	6.034.927	188.925	6.131.382	182.669	9.243.231	173.416	8.374.482
JULIO	189.170	5.359.882	188.793	5.457.421	180.985	7.694.290	284.342	7.295.636
AGOSTO	189.074	5.754.807	188.645	8.107.325	181.336	9.611.127	173.283	9.222.812
SEPTIEMBRE	189.180	6.323.432	188.753	8.500.826	180.819	9.591.776	173.270	8.411.552
OCTUBRE	188.143	6.016.331	188.166	7.316.309	177.086	8.554.396	172.683	9.241.778
NOVIEMBRE	185.851	5.944.582	186.058	8.377.920	176.250	8.916.751	171.568	8.360.034
DICIEMBRE	110.316	3.353.960	183.187	5.320.889	174.222	6.530.524	287.306	5.942.687
TOTALES	1.995.132	61.947.905	2.079.253	73.454.916	2.001.424	92.296.747	2.166.087	93.553.061

FUENTE: Datos suministrados por la Dirección General de Infraestructura y Asistencia Escolar, dependiente del Ministerio de Educación.

NOTAS: Elaboración propia en base a la citada fuente.

Los importes correspondientes a las raciones diarias se consideran los días hábiles lectivos y de receso por Comedores Oficiales con excepción diciembre 2009 por contar únicamente con los datos de receso.

En Importe se incluyen los montos abonados por las raciones correspondientes al período lectivo y de receso, en pesos corrientes.

DIRECCION GENERAL DE PROGRAMACION Y ESTADISTICA HACENDAL

PROVINCIA DE SANTA FE
SERVICIO DE COMEDOR ESCOLAR - CANTIDAD DE RACIONES DIARIAS
PERIODO 1999 - 2003

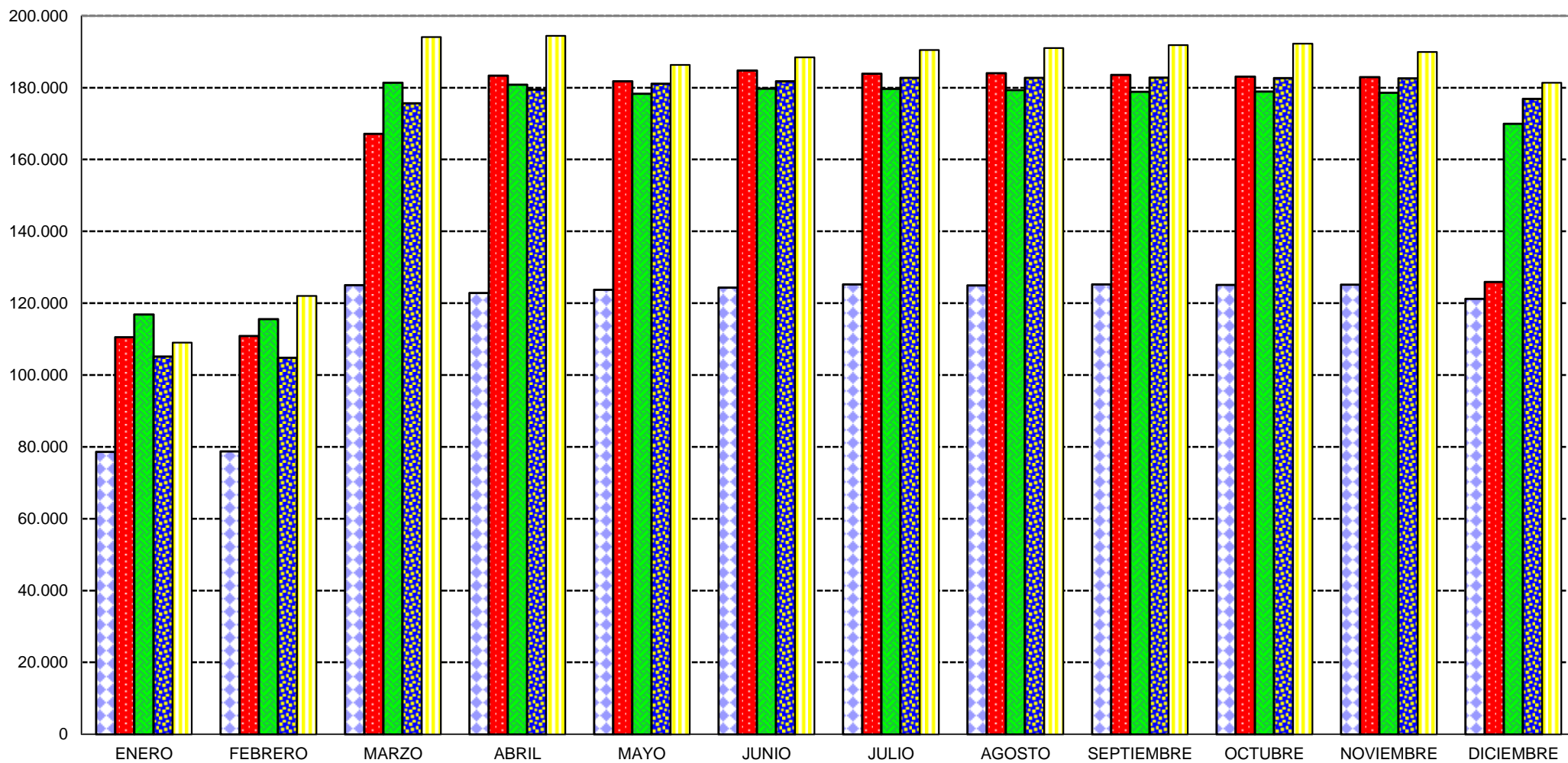

PROVINCIA DE SANTA FE
SERVICIO DE COMEDOR ESCOLAR - CANTIDAD DE RACIONES DIARIAS
PERIODO 2004 - 2008

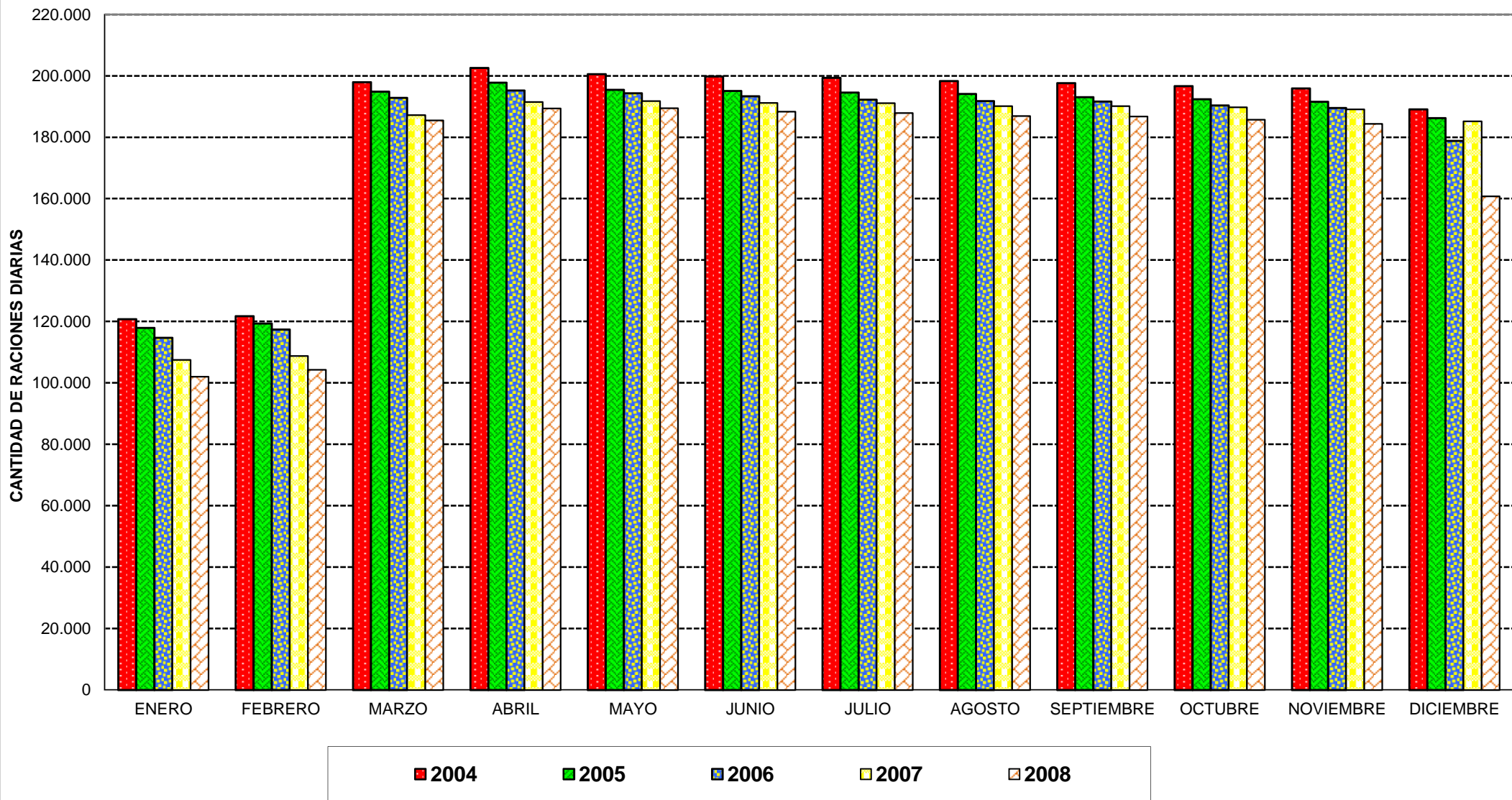

PROVINCIA DE SANTA FE
SERVICIO DE COMEDOR ESCOLAR - CANTIDAD DE RACIONES DIARIAS
PERIODO 2009 - 2012



PROVINCIA DE SANTA FE
INSTITUTO BECARIO DE LA PROVINCIA DE SANTA FE
BECAS OTORGADAS

Período 1984 - 2012

AÑO	CANTIDAD DE BENEFICIOS	MONTO OTORGADO VALORES HISTORICOS (1)	MONTO OTORGADO VALORES ACTUALIZADOS (2)
1984	2.628	7.372.900	986.470
1985	2.101	51.120	889.579
1986	1.634	344.800	3.396.265
1987	2.187	742.840	3.220.271
1988	1.448	1.433.160	1.301.131
1989	533	5.330.000	142.616
1990			
1991	624	4.293.900.000	2.332.532
1992	1.420	382.850	1.805.485
1993	2.491	712.426	3.168.562
1994	2.684	799.900	3.473.722
1995	1.146	339.000	1.394.792
1996	2.115	634.500	2.562.605
1997	4.980	1.494.000	6.014.724
1998	2.115	634.500	2.584.241
1999	4.686	1.405.800	5.871.750
2000	4.934	1.480.200	6.090.702
2001	4.832	1.449.600	6.065.931
2002	4.673	1.401.900	3.925.811
2003	4.893	1.467.900	3.543.161
2004	6.151	1.845.300	4.208.909
2005	14.059	4.217.700	8.812.187
2006	12.181	3.471.650	6.554.906
2007	11.363	6.817.800	11.763.951
2008	8.598	5.158.800	8.037.461
2009	7.231	4.338.600	6.342.463
2010	13.831	8.298.600	10.802.766
2011	20.696	12.417.600	14.548.313
2012	18.179	14.543.200	15.308.369

FUENTE: Elaboración propia en base a datos suministrados por la Dirección Gral. de Infraestructura y Asistencia Escolar, del Ministerio de Educación.

NOTAS: (1) Montos expresados en moneda de curso legal al momento de otorgarse los beneficios.

1984= Pesos Argentinos
1985/1991= Australes
1992/2012= Pesos

(2) Montos actualizados a diciembre de 2012, mediante la utilización del Índice de Precios Mixtos.

(3) En el Año 1990 no se detallan los datos por falta de información

DIRECCION GENERAL DE PROGRAMACION Y ESTADISTICA HACENDAL.

PROVINCIA DE SANTA FE
INSTITUTO BECARIO
EVOLUCION DE LA CANTIDAD DE BENEFICIOS OTORGADOS EN EL PERIODO 1984-2012

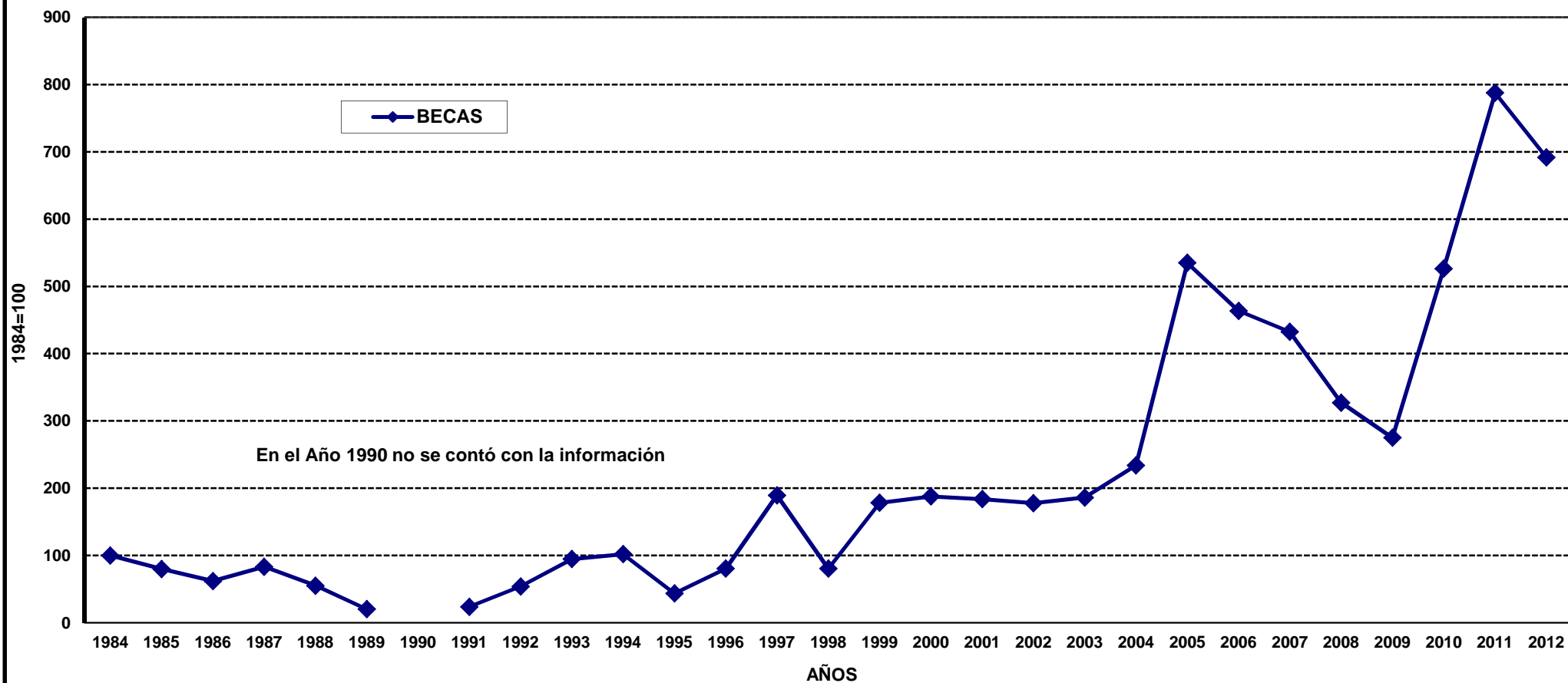

PROVINCIA DE SANTA FE
INSTITUTO BECARIO
CANTIDAD DE BENEFICIOS

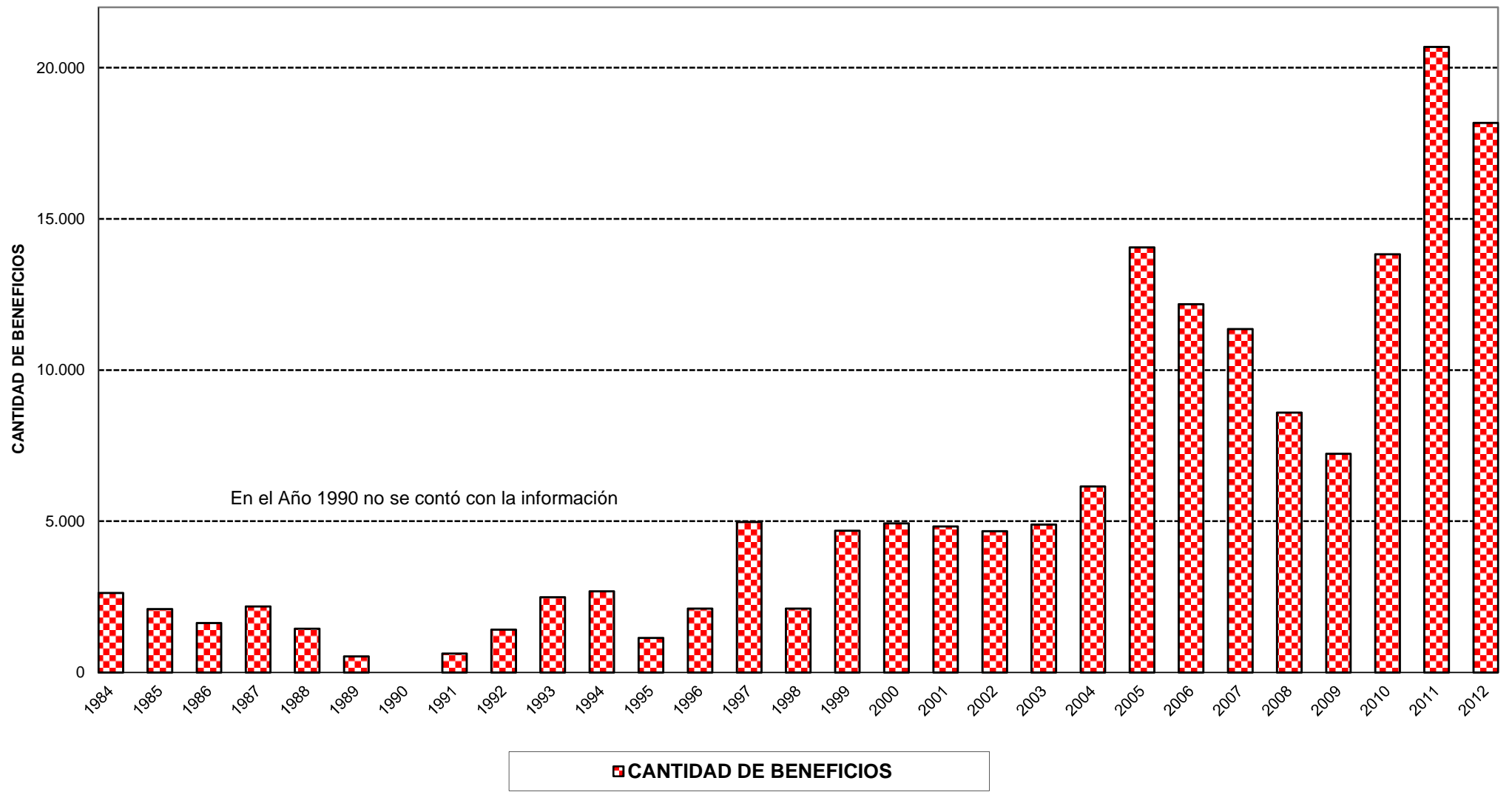

SALUD

INDICADORES REFERIDOS A LOS SERVICIOS DE INTERNACION PRODUCIDOS POR LOS ORGANISMOS PROVINCIALES DE SALUD

Antes de proceder al análisis de los indicadores correspondientes se consignan las definiciones más importantes elaboradas por la Dirección General de Estadística del Ministerio de Salud.

EGRESO: Es la salida de un paciente internado del establecimiento.

DEFUNCION HOSPITALARIA: Es la defunción ocurrida de un paciente hospitalizado en el establecimiento.

PROMEDIO DIARIO DE CAMAS DISPONIBLES: Es el número de camas que en promedio estuvieron disponibles diariamente instaladas en el hospital en condiciones de uso, para la atención de pacientes hospitalizados, independientemente de que estén o no ocupadas. El número de camas disponibles puede variar diariamente debido a que se agregan camas por demanda estacional, emergencia, etc., o que se retiren camas para reparación, desinfección, pintura del local, clausura temporaria del servicio, etc.

PACIENTES/ DIA O HOSPITALIDAD: Es el conjunto de servicios brindados a un paciente hospitalizado en el período comprendido entre las 0 y las 24 horas de un día censal. Es decir que la atención brindada diariamente a cada paciente hospitalizado se computa como un paciente -día (una hospitalidad). El caso de un paciente que ingresa y egresa en el mismo día, se computará como un paciente-día. El total de pacientes-días de un período se obtiene sumando el número diario de pacientes-días de ese período.

PROMEDIO DE PERMANENCIA: Es el número de días que en promedio cada paciente egresado durante el período ha permanecido internado.

PORCENTAJE DE OCUPACION DE CAMAS: Es el porcentaje de camas que en promedio estuvieron ocupadas diariamente durante el período.

PROMEDIO DIARIO DE PACIENTES - DIA (PROMEDIO DIARIO DE HOSPITALIDADES): Es el número promedio de pacientes hospitalizados recibiendo atención diaria durante un período. Se obtiene dividiendo el total de pacientes/día durante un período por el total de días de dicho período. Los datos para su cálculo se obtienen del Censo Diario.

CONSULTA: Es la atención brindada a un paciente ambulatorio por profesionales médicos y no médicos.

CONSULTA DE 1º VEZ: Es la consulta que se brinda a un paciente por primera vez en el establecimiento por una determinada condición independientemente del año en que ésta se haya iniciado.

CONSULTA NUEVA: Es la consulta que se brinda en el establecimiento por primera vez en el año calendario a un paciente, independientemente del diagnóstico o motivo de la consulta y que haya recibido consultas en años anteriores.

CONSULTA REPETIDAS:

En el período 1980 - 2012 se verifica un crecimiento continuo de los servicios de internación producidos en los organismos oficiales de salud.

Al inicio de la serie en el año 1980 el total provincial de ingresos no superaba los 88.910 y al final de la serie en el año 2012 fue de 153.460; siendo un motivo importante el haber realizado ampliaciones en hospitales públicos como inauguración de otros en zonas estratégicas, permitiendo de este modo el ingreso de mayor cantidad de personas.

Según los servicios de internación producidos por los organismos provinciales en el año 2012 los egresos fueron de 153.869. Si bien este valor es mayor a los egresos cabe señalar que los datos corresponden a un censo hospitalario anual, es decir que pueden egresar en un año determinado personas que ingresaron en el año anterior.

La *mortandad hospitalaria* descendió del 4,5% en 1980 al 1,9% en el año 2012, y siendo el menor de 1,8% en el año 2009. De todos los departamentos en el período 2012, los índices de mortandad hospitalaria más elevados son los de Belgrano (4%), San Martín (3%), Caseros (2,9%), Rosario (2,5%) y Constitución (2,4%), superando todos ellos al total provincial (1,9%).

El número de *camas disponibles* en el año 2011 fue de 1.633.851, siendo el *promedio diario de camas disponibles* de 4.476; y en el año 2012, por no contar con la información correspondiente se promedió con los dos años inmediatos anteriores, resultando un total de 1.646.596.

Teniendo en cuenta que los pacientes diarios fueron para el año 2012 de 965.270 y el *promedio diario de los pacientes/días* de 2.645;

el porcentaje de *camas que estuvieron ocupadas diariamente* ascendió a 58,6% y el promedio de *giro de camas* fue de 34.

En general las cifras de producción hospitalarias coinciden con las correspondientes magnitudes poblacionales.

Haciendo referencia a los establecimientos que presentan mayor peso en la producción hospitalaria, se puede observar que las mayores incidencias corresponden a los Departamentos de La Capital y Rosario, ello se debe a que se cuenta con establecimientos de alta complejidad en las respectivas ciudades, encontrándose en una zona geográfica estratégica en la que permiten la recepción de personas de las zonas aledañas además de las del lugar.

PROVINCIA DE SANTA FE
INDICADORES REFERIDOS A LOS SERVICIOS DE INTERNACION PRODUCIDOS POR LOS ORGANISMOS PROVINCIALES DE SALUD
PERIODO 1980 - 1990
ZONA I

CONCEPTO	1980	1981	1982	1983	1984	1985	1986	1987	1988	1989	1990
CASTELLANOS											
Ingresos	3.202	3.363	3.275	1.830	3.191	2.616	3.017	3.148	3.389	3.986	3.320
Altas	3.059	3.259	3.149	1.764	3.079	2.548	2.959	3.067	3.315	3.878	3.233
Defunciones	134	109	126	48	99	60	67	81	67	99	87
Egresos	3.193	3.368	3.275	1.812	3.178	2.608	3.026	3.148	3.382	3.977	3.320
Pacientes Días	24.038	25.254	25.070	13.355	25.097	19.417	21.330	21.115	22.741	26.587	18.724
Camas disponibles	69.208	60.697	60.271	36.199	58.492	52.652	59.907	60.516	61.079	62.082	45.934
Prom. Diario Camas Disp.	189,6	166,3	165,1	99,2	160,3	144,3	164,1	165,8	167,3	170,1	162,3
Prom. Diario Pac. Días	65,9	69,2	68,7	36,6	68,8	53,2	58,4	57,8	62,3	72,8	66,7
Porc. ocupación	34,7	41,6	41,6	36,9	42,9	36,9	35,6	34,9	37,2	42,8	40,8
Giro Camas	16,9	20,2	19,8	18,5	19,9	18,1	18,4	19,0	20,3	23,4	26,4
Mortandad Hospitalaria	4,2	3,2	3,8	2,6	3,1	2,3	2,2	2,6	2,0	2,5	2,6
SAN CRISTOBAL											
Ingresos	2.684	2.588	2.890	2.871	2.739	2.844	2.917	2.739	2.874	2.885	2.543
Altas	2628	2.492	2.826	2.820	2.685	2.800	2.860	2.796	2.837	2.824	2.470
Defunciones	53	66	51	44	38	30	41	36	49	44	50
Egresos	2.681	2.558	2.877	2.864	2.723	2.830	2.901	2.832	2.886	2.868	2.520
Pacientes Días	15.614	14.878	17.085	15.468	14.260	13.965	14.892	15.747	15.215	14.948	11.080
Camas disponibles	41.966	39.623	39.058	41.575	37.024	42.131	45.865	47.661	47.916	47.974	35.532
Prom. Diario Camas Disp.	115,0	108,6	107,0	113,9	101,4	115,4	125,7	130,6	131,3	131,4	122,4
Prom. Diario Pac. Días	42,8	40,8	46,8	42,4	39,1	38,3	40,8	43,1	41,7	41,0	37,5
Porc. ocupación	37,2	37,5	43,7	37,2	38,5	33,1	32,5	33,0	31,8	31,2	31,2
Giro Camas	23,3	23,8	27,0	25,2	27,0	24,6	23,2	21,0	21,9	21,9	26,1
Mortandad Hospitalaria	2,0	2,6	1,8	1,5	1,4	1,1	1,4	1,3	1,7	1,5	2,0

FUENTE: Datos suministrados por la Dirección Provincial de Planificación, Control de Gestión y Estadística del Ministerio de Salud y Medio Ambiente.

NOTA: Elaboración propia en base a la fuente citada.

Por no contar con la información correspondiente a "camas disponibles" en el año 2012 se aplicó un promedio de los dos años anteriores

DIRECCION GENERAL DE PROGRAMACION Y ESTADISTICA HACENDAL.

PROVINCIA DE SANTA FE
INDICADORES REFERIDOS A LOS SERVICIOS DE INTERNACION PRODUCIDOS POR LOS ORGANISMOS PROVINCIALES DE SALUD
PERIODO 1991 - 2001
ZONA I

CONCEPTO	1991	1992	1993	1994	1995	1996	1997	1998	1999	2000	2001
CASTELLANOS											
Ingresos	4.786	5.232	5.724	6.082	6.469	6.700	6.889	6.867	7.199	7.583	8.975
Altas	4.689	5.108	5.607	5.980	6.383	6.589	6.772	6.748	7.102	7.433	8.785
Defunciones	85	117	98	85	97	112	122	98	104	117	115
Egresos	4.774	5.225	5.705	6.065	6.480	6.701	6.894	6.846	7.206	7.546	8.900
Pacientes Días	23.437	27.115	28.874	30.712	32.953	29.973	29.825	28.782	28.530	26.844	29.383
Camas disponibles	58.138	60.611	60.988	54.686	53.823	53.619	53.546	53.400	53.327	53.859	57.086
Prom. Diario Camas Disp.	159,2	165,6	167,1	149,8	147,4	146,9	146,7	146,3	146,1	147,2	156,4
Prom. Diario Pac. Días	64,2	74,1	79,1	84,1	90,4	82,1	81,7	78,9	78,2	73,4	80,5
Porc. ocupación	40,3	44,7	47,3	56,2	61,2	55,9	55,7	53,9	53,5	49,8	44,6
Giro Camas	30,0	31,5	34,3	40,6	43,9	45,6	47,0	46,9	49,3	51,4	57,4
Mortandad Hospitalaria	1,8	2,2	1,7	1,4	1,5	1,7	1,8	1,4	1,4	1,6	1,3
SAN CRISTOBAL											
Ingresos	3.045	3.330	3.505	3.443	3.716	4333	4.267	3.837	4.066	4.124	4.309
Altas	2.990	3.270	3.433	3.376	3.635	4.280	4.232	3.804	3.983	4.124	4.205
Defunciones	42	56	77	50	59	59	37	41	69	49	65
Egresos	3.032	3.326	3.510	3.426	3.694	4.339	4.269	3.845	4.052	4.173	4.270
Pacientes Días	14.817	17.644	19.034	19.109	18.991	0	18.293	16.532	16.643	15.915	16.772
Camas disponibles	40.239	43.830	46.286	46.237	46.684	45.260	42.742	40.223	44.859	43.179	43.165
Prom. Diario Camas Disp.	123,9	119,7	126,8	126,7	127,9	124,0	117,1	110,2	122,9	118,0	118,5
Prom. Diario Pac. Días	47,5	48,1	52,2	52,4	52,0	0,0	50,1	45,3	45,6	43,4	45,9
Porc. ocupación	36,8	40,3	41,1	41,3	40,7		42,8	41,1	37,1	36,9	38,9
Giro Camas	27,6	27,7	27,6	27,2	29,1	34,9	36,4	34,8	33,1	34,9	36,4
Mortandad Hospitalaria	1,4	1,7	2,2	1,5	1,6	1,4	0,9	1,1	1,7	1,2	1,5

FUENTE: Datos suministrados por la Dirección Provincial de Planificación, Control de Gestión y Estadística del Ministerio de Salud y Medio Ambiente.

NOTA: Elaboración propia en base a la fuente citada.

Por no contar con la información correspondiente a "camas disponibles" en el año 2012 se aplicó un promedio de los dos años anteriores

DIRECCION GENERAL DE PROGRAMACION Y ESTADISTICA HACENDAL.

PROVINCIA DE SANTA FE
INDICADORES REFERIDOS A LOS SERVICIOS DE INTERNACION PRODUCIDOS POR LOS ORGANISMOS PROVINCIALES DE SALUD
PERIODO 2002 - 2012
ZONA I

CONCEPTO	2002	2003	2004	2005	2006	2007	2008	2009	2010	2011	2012
CASTELLANOS											
Ingresos	7.736	8.023	8.104	7.226	6.725	2.506	5.487	5.718	6.960	7.108	6.538
Altas	7.629	7.927	7.932	7.087	6.579	2.457	5.549	5.730	6.838	7.023	6.414
Defunciones	97	98	140	126	151	46	57	68	116	96	112
Egresos	7.726	8.025	8.072	7.213	6.730	2.503	5.606	5.798	6.954	7.119	6.526
Pacientes Días	27.639	28.993	31.260	27.610	29.982	24.492	24.222	24.393	28.971	28.112	27.337
Camas disponibles	53.254	53.692	56.370	55.851	55.589	55.663	46.688	50.961	61.628	62.752	62.190
Prom. Diario Camas Disp.	145,9	147,1	154,0	153,0	152,3	152,5	132,2	147,4	168,8	171,9	170,4
Prom. Diario Pac. Días	75,7	79,4	85,4	75,6	82,1	67,1	66,4	66,8	79,4	77,0	74,9
Porc. ocupación	51,9	54,0	55,5	49,4	53,9	44,0	50,2	45,3	47,0	44,8	44,0
Giro Camas	53,0	54,5	52,5	47,2	44,2	16,4	42,9	41,0	41,2	41,3	38,4
Mortandad Hospitalaria	1,3	1,2	1,7	1,7	2,2	1,8	1,0	1,2	1,7	1,3	1,7
SAN CRISTOBAL											
Ingresos	4.319	4.367	4.486	4.743	3.575	3.775	4.062	4.107	4.125	4.333	4.460
Altas	4.231	4.298	4.413	4.636	3.351	3.703	4.000	4.004	4.059	4.266	4.402
Defunciones	78	82	81	80	64	66	65	69	56	75	57
Egresos	4.309	4.380	4.494	4.711	3.607	3.769	4.065	4.073	4.115	4.341	4.459
Pacientes Días	17.277	17.798	18.731	18.984	16.646	16.638	15.785	15.697	14.630	14.906	15.115
Camas disponibles	41.136	41.391	41.191	41.274	29.802	29.711	33.302	36.376	36.328	37.444	36.886
Prom. Diario Camas Disp.	112,7	113,4	112,5	113,2	99,3	81,4	91,6	99,7	99,5	102,6	101,1
Prom. Diario Pac. Días	47,3	48,8	51,2	52,1	55,5	45,6	43,2	43,0	40,1	40,8	41,4
Porc. ocupación	42,0	43,0	45,5	46,0	55,9	56,0	47,4	43,2	40,3	39,8	41,0
Giro Camas	38,3	38,5	39,8	41,9	43,8	46,4	44,5	41,2	41,4	42,2	44,1
Mortandad Hospitalaria	1,8	1,9	1,8	1,7	1,8	1,8	1,6	1,6	1,4	1,7	1,3

FUENTE: Datos suministrados por la Dirección Provincial de Planificación, Control de Gestión y Estadística del Ministerio de Salud y Medio Ambiente.

NOTA: Elaboración propia en base a la fuente citada.

Por no contar con la información correspondiente a "camas disponibles" en el año 2012 se aplicó un promedio de los dos años anteriores

DIRECCION GENERAL DE PROGRAMACION Y ESTADISTICA HACENDAL.

PROVINCIA DE SANTA FE
INDICADORES REFERIDOS A LOS SERVICIOS DE INTERNACION PRODUCIDOS POR LOS ORGANISMOS PROVINCIALES DE SALUD
PERIODO 1980 - 1990
ZONA II

CONCEPTO	1980	1981	1982	1983	1984	1985	1986	1987	1988	1989	1990
GENERAL OBLIGADO											
Ingresos	6.882	8.712	8.363	7.965	7.837	7.030	6.340	8.674	8.094	10.424	9.612
Altas	6.628	8.514	8.078	7.581	7.646	6.832	6.236	8.485	8.249	10.249	9.384
Defunciones	224	211	211	236	201	180	150	129	102	168	190
Egresos	6.852	8.725	8.289	7.817	7.847	7.012	6.386	8.614	8.351	10.417	9.574
Pacientes Días	39.225	49.065	44.124	48.547	47.006	39.592	42.569	51.019	46.774	48.615	46.527
Camas disponibles	80.185	100.417	100.813	101.010	106.279	96.395	83.059	100.164	86.913	104.297	95.597
Prom. Diario Camas Disp.	219,7	275,1	276,2	276,7	291,2	264,1	227,6	274,4	238,1	285,7	296,4
Prom. Diario Pac. Días	107,5	134,4	120,9	133,0	128,8	108,5	116,6	139,8	128,1	133,2	137,7
Porc. ocupación	48,9	48,9	43,8	48,1	44,2	41,1	51,3	50,9	53,8	46,6	48,7
Giro Camas	31,3	31,7	30,3	28,8	26,9	26,6	27,9	31,6	34,0	36,5	36,7
Mortandad Hospitalaria	3,3	2,4	2,5	3,0	2,6	2,6	2,3	1,5	1,2	1,6	2,0
VERA											
Ingresos	6.397	6.322	6.276	5.518	4.726	4.501	3.367	3.702	3.595	4.134	3.652
Altas	6.224	6.152	6.151	5.326	4.619	4.419	3.268	3.610	3.508	4.032	3.541
Defunciones	213	147	128	119	134	98	76	87	95	114	94
Egresos	6.437	6.299	6.279	5.445	4.753	4.517	3.344	3.697	3.603	4.146	3.635
Pacientes Días	62.205	67.454	66.705	66.702	60.181	55.962	46.119	51.874	55.481	50.631	46.293
Camas disponibles	88.453	92.780	90.778	95.132	91.257	90.225	74.487	84.515	86.085	89.439	72.871
Prom. Diario Camas Disp.	242,3	254,2	248,7	260,6	250,0	247,2	204,1	231,5	235,8	245,0	217,8
Prom. Diario Pac. Días	170,4	184,8	182,8	182,7	164,9	153,3	126,4	142,1	152,0	138,7	144,2
Porc. ocupación	70,3	72,7	73,5	70,1	65,9	62,0	61,9	61,4	64,4	56,6	63,5
Giro Camas	26,4	24,9	25,2	21,2	18,9	18,2	16,5	16,0	15,2	16,9	18,3
Mortandad Hospitalaria	3,3	2,3	2,0	2,2	2,8	2,2	2,3	2,4	2,6	2,7	2,6

FUENTE: Datos suministrados por la Dirección Provincial de Planificación, Control de Gestión y Estadística del Ministerio de Salud y Medio Ambiente.

NOTA: Elaboración propia en base a la fuente citada.

Por no contar con la información correspondiente a "camas disponibles" en el año 2012 se aplicó un promedio de los dos años anteriores

DIRECCION GENERAL DE PROGRAMACION Y ESTADISTICA HACENDAL.

PROVINCIA DE SANTA FE
INDICADORES REFERIDOS A LOS SERVICIOS DE INTERNACION PRODUCIDOS POR LOS ORGANISMOS PROVINCIALES DE SALUD
PERIODO 1991 - 2001
ZONA II

CONCEPTO	1991	1992	1993	1994	1995	1996	1997	1998	1999	2000	2001
GENERAL OBLIGADO											
Ingresos	11.764	12.319	10.949	12.595	13.943	14.560	14.862	14.288	14.525	15.766	15.976
Altas	11.547	12.049	10.711	12.433	13.617	14.314	14.518	14.017	14.193	15.516	15.726
Defunciones	212	263	210	197	217	268	311	306	315	257	222
Egresos	11.759	12.312	10.921	12.630	13.834	14.582	14.829	14.323	14.508	15.773	15.948
Pacientes Días	50.539	51.038	43.185	47.861	51.271	50.105	51.842	50.552	48.444	52.882	53.896
Camas disponibles	103.822	106.690	90.955	103.091	104.319	105.485	105.157	100.302	102.419	103.140	102.788
Prom. Diario Camas Disp.	297,9	299,4	289,2	291,6	293,8	289,0	288,1	274,8	280,6	281,9	281,8
Prom. Diario Pac. Días	139,8	139,5	134,2	132,8	143,0	137,3	142,0	138,5	132,7	144,5	147,7
Porc. ocupación	48,7	47,8	47,5	46,4	49,1	47,5	49,3	50,4	47,3	51,3	52,4
Giro Camas	41,4	42,1	43,9	44,6	48,8	50,4	51,6	52,0	51,8	55,8	56,7
Mortandad Hospitalaria	1,8	2,1	1,9	1,6	1,6	1,8	2,1	2,1	2,2	1,6	1,4
VERA											
Ingresos	4.714	5.329	5.167	5.662	6.140	6.573	6.459	5.344	5.735	6.236	6.229
Altas	4.639	5.246	5.069	5.575	6.039	6.446	6.387	5.295	5.691	6.190	6.145
Defunciones	87	70	67	72	74	62	87	58	32	61	64
Egresos	4.726	5.316	5.136	5.647	6.113	6.508	6.474	5.353	5.723	6.251	6.209
Pacientes Días	47.652	24.484	43.070	46.174	51.550	50.886	45.476	40.239	37.677	36.296	35.471
Camas disponibles	80.754	53.002	81.069	92.131	91.403	91.031	90.411	91.871	92.345	92.189	92.752
Prom. Diario Camas Disp.	238,0	143,5	249,0	249,0	242,5	249,4	247,7	251,7	253,0	252,7	254,4
Prom. Diario Pac. Días	140,7	66,8	132,9	126,7	138,8	139,4	124,6	110,2	103,2	99,7	97,4
Porc. ocupación	59,0	46,2	53,1	50,1	56,4	55,9	50,3	43,8	40,8	39,4	38,2
Giro Camas	21,3	36,7	23,3	22,4	24,5	26,4	26,1	21,2	22,7	24,7	24,5
Mortandad Hospitalaria	1,8	1,3	1,3	1,3	1,2	1,0	1,3	1,1	0,6	1,0	1,0

FUENTE: Datos suministrados por la Dirección Provincial de Planificación, Control de Gestión y Estadística del Ministerio de Salud y Medio Ambiente.

NOTA: Elaboración propia en base a la fuente citada.

Por no contar con la información correspondiente a "camas disponibles" en el año 2012 se aplicó un promedio de los dos años anteriores

DIRECCION GENERAL DE PROGRAMACION Y ESTADISTICA HACENDAL.

PROVINCIA DE SANTA FE
INDICADORES REFERIDOS A LOS SERVICIOS DE INTERNACION PRODUCIDOS POR LOS ORGANISMOS PROVINCIALES DE SALUD
PERIODO 2002 - 2012
ZONA II

CONCEPTO	2002	2003	2004	2005	2006	2007	2008	2009	2010	2011	2012
GENERAL OBLIGADO											
Ingresos	16.535	17.084	8.423	8.264	5.718	11.215	13.736	12.467	10.409	13.704	13.671
Altas	16.283	16.712	8.387	8.101	5.594	11.177	13.473	12.416	10.220	13.469	13.421
Defunciones	266	255	82	128	73	149	216	154	164	232	266
Egresos	16.549	16.967	8.469	8.229	5.668	11.326	13.689	12.570	10.384	13.701	13.687
Pacientes Días	55.930	57.186	24.099	24.141	14.842	51.052	50.775	39.498	33.577	41.961	42.349
Camas disponibles	101.507	101.215	59.981	59.000	43.402	102.310	95.021	85.758	77.624	93.077	85.351
Prom. Diario Camas Disp.	278,1	277,3	280,2	278,2	136,0	280,3	286,3	158,5	212,7	255,0	233,8
Prom. Diario Pac. Días	153,2	156,7	156,8	161,1	45,0	139,9	152,9	58,5	94,2	115,0	116,0
Porc. ocupación	55,1	56,5	40,2	40,9	34,2	49,9	53,4	36,9	44,3	45,1	45,1
Giro Camas	59,5	61,6	51,3	51,1	48,1	40,0	52,8	53,1	48,9	53,7	58,5
Mortandad Hospitalaria	1,6	1,5	1,0	1,6	1,3	1,3	1,6	2,2	1,6	1,7	1,9
VERA											
Ingresos	6.286	7.060	6.895	6.550	5.814	5.596	5.878	6.043	4.785	4.514	4.187
Altas	6.479	6.980	6.843	6.482	5.753	5.569	5.848	5.997	4.753	4.451	4.137
Defunciones	61	71	84	73	58	42	38	47	38	50	54
Egresos	6.540	7.051	6.926	6.555	5.812	5.611	5.886	6.044	4.791	4.501	4.191
Pacientes Días	37.451	38.549	36.394	31.372	27.146	27.430	25.840	24.850	22.591	23.424	19.329
Camas disponibles	92.017	90.703	89.228	88.837	80.987	81.395	80.618	82.530	84.151	84.340	84.246
Prom. Diario Camas Disp.	252,1	248,5	243,8	243,4	221,8	223,0	220,9	226,1	230,6	231,1	230,8
Prom. Diario Pac. Días	102,6	105,6	99,4	85,9	74,5	75,2	72,2	66,5	61,9	64,2	53,0
Porc. ocupación	40,7	42,5	40,8	35,3	33,5	33,7	32,1	29,4	29,3	27,8	27,8
Giro Camas	24,9	28,4	28,2	26,9	26,2	25,1	26,6	26,7	20,8	19,2	19,2
Mortandad Hospitalaria	0,9	1,0	1,2	1,1	1,0	0,7	0,6	0,7	0,8	1,1	1,3

FUENTE: Datos suministrados por la Dirección Provincial de Planificación, Control de Gestión y Estadística del Ministerio de Salud y Medio Ambiente.

NOTA: Elaboración propia en base a la fuente citada.

Por no contar con la información correspondiente a "camas disponibles" en el año 2012 se aplicó un promedio de los dos años anteriores

DIRECCION GENERAL DE PROGRAMACION Y ESTADISTICA HACENDAL.

PROVINCIA DE SANTA FE
INDICADORES REFERIDOS A LOS SERVICIOS DE INTERNACION PRODUCIDOS POR LOS ORGANISMOS PROVINCIALES DE SALUD
PERIODO 1980 - 1990
ZONA III

CONCEPTO	1980	1981	1982	1983	1984	1985	1986	1987	1988	1989	1990
GARAY											
Ingresos	1.635	2.114	1.924	1.682	1.707	1.239	1.647	2.085	1.714	2.000	2.131
Altas	1.608	2.091	1.894	1.648	1.667	1.190	1.646	2.013	1.557	1.882	2.046
Defunciones	10	23	20	29	28	23	24	17	17	22	18
Egresos	1.618	2.114	1.914	1.677	1.695	1.213	1.670	2.030	1.574	1.904	2.064
Pacientes Días	5.516	8.228	8.214	5.704	6.879	5.657	6.749	7.727	7.869	8.734	9.778
Camas disponibles	11.048	14.424	13.250	11.531	16.732	14.094	16.807	22.948	20.315	21.943	24.278
Prom. Diario Camas Disp.	30,3	39,5	36,3	31,6	45,8	38,6	46,0	62,9	55,7	60,1	69,7
Prom. Diario Pac. Días	15,1	22,5	22,5	15,6	18,8	15,5	18,5	21,2	21,6	23,9	27,7
Porc. ocupación	49,9	57,0	62,0	49,5	41,1	40,1	40,2	33,7	38,7	39,8	40,3
Giro Camas	54,0	53,5	53,0	53,2	37,2	32,1	35,8	33,2	30,8	33,3	32,0
Mortandad Hospitalaria	0,6	1,1	1,0	1,7	1,7	1,9	1,4	0,8	1,1	1,2	0,9
SAN JAVIER											
Ingresos	3.848	4.400	4.371	4.107	2.903	3.626	4.089	3.769	1.095	638	3.991
Altas	3.792	4.342	4.330	4.089	2.881	3.589	4.058	3.730	1.077	626	4.023
Defunciones	45	41	28	40	28	40	44	20	12	16	23
Egresos	3.837	4.383	4.358	4.129	2.909	3.629	4.102	3.750	1.089	642	4.046
Pacientes Días	18.143	21.249	22.304	20.464	13.917	15.739	18.551	18.692	3.455	1.726	15.165
Camas disponibles	32.798	31.461	31.145	31.119	29.787	31.245	38.310	31.855	9.905	8.134	29.381
Prom. Diario Camas Disp.	89,9	86,2	85,3	85,3	81,6	85,6	105,0	87,3	27,1	22,3	80,5
Prom. Diario Pac. Días	49,7	58,2	61,1	56,1	38,1	43,1	50,8	51,2	9,5	4,7	41,5
Porc. ocupación	55,3	67,5	71,6	65,8	46,7	50,4	48,4	58,7	34,9	21,2	51,6
Giro Camas	42,8	51,0	51,2	48,2	35,6	42,4	39,0	43,2	40,4	28,6	49,6
Mortandad Hospitalaria	1,2	0,9	0,6	1,0	1,0	1,1	1,1	0,5	1,1	2,5	0,6

FUENTE: Datos suministrados por la Dirección Provincial de Planificación, Control de Gestión y Estadística del Ministerio de Salud y Medio Ambiente.

NOTA: Elaboración propia en base a la fuente citada.

Por no contar con la información correspondiente a "camas disponibles" en el año 2012 se aplicó un promedio de los dos años anteriores

DIRECCION GENERAL DE PROGRAMACION Y ESTADISTICA HACENDAL.

PROVINCIA DE SANTA FE
INDICADORES REFERIDOS A LOS SERVICIOS DE INTERNACION PRODUCIDOS POR LOS ORGANISMOS PROVINCIALES DE SALUD
PERIODO 1991 - 2001
ZONA III

CONCEPTO	1991	1992	1993	1994	1995	1996	1997	1998	1999	2000	2001
GARAY											
Ingresos	2.210	1.316	1.724	1.836	1.944	2.427	2.528	2.556	2.524	2.522	2.736
Altas	2.145	1.364	1.703	1.798	1.939	2.404	2.544	2.584	2.489	2.441	2.641
Defunciones	23	19	39	29	31	32	29	47	36	34	36
Egresos	2.168	1.383	1.742	1.827	1.970	2.436	2.573	2.631	2.525	2.475	2.677
Pacientes Días	9.370	5.880	8.487	7.739	8.873	8.310	8.906	8.071	8.031	7.474	8.609
Camas disponibles	23.866	18.895	20.627	21.910	22.711	22.338	22.265	21.754	20.915	20.842	20.676
Prom. Diario Camas Disp.	66,2	67,3	60,3	64,4	62,2	61,2	61,0	59,6	57,3	57,0	56,7
Prom. Diario Pac. Días	26,0	21,6	24,9	23,0	24,3	22,8	24,4	22,1	22,0	20,5	23,6
Porc. ocupación	39,3	31,1	41,1	35,3	39,1	37,2	40,0	37,1	38,4	35,9	41,6
Giro Camas	33,8	25,4	30,5	30,6	31,2	39,7	41,4	42,9	44,0	44,2	48,3
Mortandad Hospitalaria	1,1	1,4	2,2	1,6	1,6	1,3	1,1	1,8	1,4	1,4	1,3
SAN JAVIER											
Ingresos	4.475	4.185	4.292	4.459	4.076	4.135	3.809	3.984	4.274	4.105	4.080
Altas	4.426	4.001	4.270	4.410	4.146	4.108	3.800	3.985	4.230	4.076	4.103
Defunciones	38	24	25	55	32	38	43	24	68	26	48
Egresos	4.464	4.025	4.295	4.465	4.178	4.146	3.843	4.009	4.298	4.100	4.151
Pacientes Días	15.557	14.480	14.908	15.100	15.814	16.018	13.720	13.674	13.988	13.240	12.914
Camas disponibles	30.673	27.628	27.278	34.235	37.728	32.960	32.668	32.558	31.792	32.415	33.234
Prom. Diario Camas Disp.	84,0	80,7	78,4	93,9	103,4	90,3	89,5	89,2	87,1	88,6	91,1
Prom. Diario Pac. Días	42,6	39,7	40,8	41,4	43,3	43,9	37,6	37,5	38,3	36,3	35,4
Porc. ocupación	50,7	52,4	54,7	44,1	41,9	48,6	42,0	42,0	44,0	40,8	38,9
Giro Camas	53,3	55,3	57,4	47,5	39,4	45,8	42,6	44,7	49,1	46,2	44,8
Mortandad Hospitalaria	0,9	0,6	0,6	1,2	0,8	0,9	1,1	0,6	1,6	0,6	1,2

FUENTE: Datos suministrados por la Dirección Provincial de Planificación, Control de Gestión y Estadística del Ministerio de Salud y Medio Ambiente.

NOTA: Elaboración propia en base a la fuente citada.

Por no contar con la información correspondiente a "camas disponibles" en el año 2012 se aplicó un promedio de los dos años anteriores

DIRECCION GENERAL DE PROGRAMACION Y ESTADISTICA HACENDAL.

PROVINCIA DE SANTA FE
INDICADORES REFERIDOS A LOS SERVICIOS DE INTERNACION PRODUCIDOS POR LOS ORGANISMOS PROVINCIALES DE SALUD
PERIODO 2002 - 2012
ZONA III

CONCEPTO	2002	2003	2004	2005	2006	2007	2008	2009	2010	2011	2012
GARAY											
Ingresos	2.480	1.979	1.555	1.514	1.389	1.267	1.103	1.384	1.309	1.367	1.495
Altas	2.435	1.929	1.532	1.481	1.378	1.237	1.090	1.357	1.278	1.333	1.456
Defunciones	25	37	43	32	36	37	21	27	27	23	29
Egresos	2.460	1.966	1.575	1.513	1.414	1.274	1.111	1.384	1.305	1.356	1.495
Pacientes Días	6.349	6.597	5.909	5.597	5.851	5.380	4.234	4.110	4.147	4.234	4.003
Camas disponibles	21.024	20.112	18.612	18.999	19.133	19.564	20.064	19.135	19.374	19.259	19.317
Prom. Diario Camas Disp.	57,6	55,1	50,9	52,1	52,5	53,6	54,8	52,4	53,1	52,8	52,9
Prom. Diario Pac. Días	17,4	18,1	16,1	15,4	16,1	14,7	11,6	11,3	11,4	11,6	11,0
Porc. ocupación	30,2	32,8	31,7	29,5	30,6	27,5	21,1	21,5	21,5	22,0	22,0
Giro Camas	43,1	35,9	30,5	29,1	26,5	23,6	20,1	26,4	24,7	25,9	28,2
Mortandad Hospitalaria	1,0	1,9	2,7	2,1	2,5	2,9	1,9	2,0	2,1	1,7	1,9
SAN JAVIER											
Ingresos	4.222	4.041	3.922	3.817	3.949	3.822	3.406	3.766	3.123	3.929	4.580
Altas	4.208	4.008	3.854	3.701	3.914	3.833	3.426	3.698	3.119	3.953	4.633
Defunciones	59	59	50	41	44	51	58	50	40	34	35
Egresos	4.267	4.067	3.904	3.742	3.958	3.884	3.484	3.748	3.159	3.987	4.668
Pacientes Días	13.306	16.194	15.586	12.663	13.400	9.971	9.893	10.130	9.741	11.017	9.887
Camas disponibles	32.376	34.456	35.037	31.957	31.966	31.755	29.804	31.343	26.366	31.390	28.878
Prom. Diario Camas Disp.	88,7	94,4	96,0	87,6	87,6	87,0	81,7	85,9	72,2	86,0	79,1
Prom. Diario Pac. Días	36,5	44,4	42,7	34,7	36,7	27,3	27,1	27,8	26,7	30,2	27,1
Porc. ocupación	41,1	47,0	44,5	39,6	41,9	31,4	33,2	32,3	36,9	35,1	35,1
Giro Camas	47,6	42,8	40,9	43,6	45,1	43,9	41,7	43,9	43,2	46,4	46,4
Mortandad Hospitalaria	1,4	1,5	1,3	1,1	1,1	1,3	1,7	1,3	1,3	0,9	0,7

FUENTE: Datos suministrados por la Dirección Provincial de Planificación, Control de Gestión y Estadística del Ministerio de Salud y Medio Ambiente.

NOTA: Elaboración propia en base a la fuente citada.

Por no contar con la información correspondiente a "camas disponibles" en el año 2012 se aplicó un promedio de los dos años anteriores

DIRECCION GENERAL DE PROGRAMACION Y ESTADISTICA HACENDAL.

PROVINCIA DE SANTA FE
INDICADORES REFERIDOS A LOS SERVICIOS DE INTERNACION PRODUCIDOS POR LOS ORGANISMOS PROVINCIALES DE SALUD
PERIODO 1980 - 1990
ZONA IV

CONCEPTO	1980	1981	1982	1983	1984	1985	1986	1987	1988	1989	1990
SAN JERONIMO											
Ingresos	1.906	2.351	2.197	2.233	2.040	1.999	1.906	1.690	2.181	1.938	1.425
Altas	1.847	2.274	2.139	2.171	1.947	1.906	1.898	1.645	2.124	1.932	1.381
Defunciones	63	56	54	62	71	75	56	43	41	33	23
Egresos	1.910	2.330	2.193	2.233	2.018	1.981	1.954	1.688	2.165	1.965	1.404
Pacientes Días	33.928	41.328	34.252	33.926	43.468	43.561	40.105	36.211	39.411	34.403	28.640
Camas disponibles	56.003	70.062	54.338	56.490	68.340	70.116	71.250	69.577	80.372	77.349	63.147
Prom. Diario Camas Disp.	153,4	192,0	148,9	154,8	187,2	192,1	195,2	190,6	220,2	211,9	217,0
Prom. Diario Pac. Días	93,0	113,2	93,8	92,9	119,1	119,3	109,9	99,2	108,0	94,3	97,7
Porc. ocupación	60,6	59,0	63,0	60,1	63,6	62,1	56,3	52,0	49,0	44,5	45,4
Giro Camas	12,4	12,2	14,8	14,4	10,9	10,4	9,8	8,9	9,9	9,1	8,2
Mortandad Hospitalaria	3,3	2,4	2,5	2,8	3,5	3,8	2,9	2,5	1,9	1,7	1,6
SAN MARTIN											
Ingresos	2.844	2.803	3.158	3.461	3.519	3.246	2.341	3.807	4.347	4.016	4.237
Altas	2.728	2.719	3.078	3.362	3.418	3.124	2.303	3.675	4.188	3.900	4.070
Defunciones	111	82	82	107	87	93	82	106	160	131	146
Egresos	2.839	2.801	3.160	3.469	3.505	3.217	2.385	3.781	4.348	4.031	4.216
Pacientes Días	24.300	22.725	23.737	22.123	22.016	23.665	20.472	25.026	30.914	29.193	33.857
Camas disponibles	85.299	76.873	73.359	72.241	76.229	70.325	60.555	69.650	79.324	76.258	81.316
Prom. Diario Camas Disp.	233,7	210,6	201,0	197,9	208,8	192,7	165,9	190,8	217,3	208,9	227,3
Prom. Diario Pac. Días	66,6	62,3	65,0	60,6	60,3	64,8	56,1	68,6	84,7	80,0	95,9
Porc. ocupación	28,5	29,6	32,4	30,6	28,9	33,7	33,8	35,9	39,0	38,3	41,6
Giro Camas	12,2	13,3	15,7	17,5	16,8	16,8	14,1	20,0	20,0	19,2	19,0
Mortandad Hospitalaria	3,9	2,9	2,6	3,1	2,5	2,9	3,4	2,8	3,7	3,2	3,5

FUENTE: Datos suministrados por la Dirección Provincial de Planificación, Control de Gestión y Estadística del Ministerio de Salud y Medio Ambiente.

NOTA: Elaboración propia en base a la fuente citada.

Por no contar con la información correspondiente a "camas disponibles" en el año 2012 se aplicó un promedio de los dos años anteriores

DIRECCION GENERAL DE PROGRAMACION Y ESTADISTICA HACENDAL.

PROVINCIA DE SANTA FE
INDICADORES REFERIDOS A LOS SERVICIOS DE INTERNACION PRODUCIDOS POR LOS ORGANISMOS PROVINCIALES DE SALUD
PERIODO 1991 - 2001
ZONA IV

CONCEPTO	1991	1992	1993	1994	1995	1996	1997	1998	1999	2000	2001
SAN JERONIMO											
Ingresos	1.382	2.149	2.184	2.971	3.099	2.797	2.936	2.746	3.038	3.372	3.405
Altas	1.380	2.100	2.128	3.221	3.031	2.740	2.907	2.711	2.959	3.335	3.367
Defunciones	34	36	29	32	53	38	38	35	56	49	44
Egresos	1.414	2.136	2.157	3.253	3.084	2.778	2.945	2.746	3.015	3.384	3.411
Pacientes Días	30.744	33.702	31.405	34.666	39.968	39.722	37.528	35.946	39.759	35.605	33.961
Camas disponibles	72.147	82.561	75.739	87.910	91.852	92.163	91.980	87.673	93.112	88.832	90.337
Prom. Diario Camas Disp.	242,6	241,8	242,1	251,7	251,7	252,5	252,0	240,2	255,1	242,8	247,6
Prom. Diario Pac. Días	98,8	97,4	95,2	97,6	106,9	108,8	102,8	98,5	108,9	97,8	93,0
Porc. ocupación	42,6	40,8	41,5	39,4	42,4	43,1	40,8	41,0	42,7	40,1	37,6
Giro Camas	7,0	9,5	10,5	12,3	12,3	11,1	11,7	11,4	11,9	13,9	13,8
Mortandad Hospitalaria	2,4	1,7	1,3	1,0	1,7	1,4	1,3	1,3	1,9	1,4	1,3
SAN MARTIN											
Ingresos	4.496	4.238	4.901	4.737	5.057	5.653	5.017	5.066	5.042	5.340	5.804
Altas	4.353	4.091	4.732	4.578	4.857	5.481	4.854	4.892	4.896	5.149	5.592
Defunciones	142	164	177	152	150	191	148	176	175	171	194
Egresos	4.495	4.255	4.909	4.730	5.007	5.672	5.002	5.068	5.071	5.320	5.791
Pacientes Días	27.917	26.589	28.923	25.035	25.682	22.554	20.939	21.776	21.827	21.439	22.029
Camas disponibles	79.405	78.033	79.037	74.991	74.799	78.585	75.592	76.139	74.497	73.612	69.391
Prom. Diario Camas Disp.	217,6	214,6	216,6	215,6	205,0	215,3	207,1	208,6	204,1	201,1	437,7
Prom. Diario Pac. Días	76,6	72,9	79,2	73,5	70,4	61,8	57,4	59,7	59,8	58,4	153,3
Porc. ocupación	35,2	34,1	36,6	33,4	34,3	28,7	27,7	28,6	29,3	29,1	35,1
Giro Camas	20,7	19,8	22,6	23,1	24,7	26,3	24,2	24,3	24,7	26,5	30,5
Mortandad Hospitalaria	3,2	3,9	3,6	3,2	3,0	3,4	3,0	3,5	3,5	3,2	2,6

FUENTE: Datos suministrados por la Dirección Provincial de Planificación, Control de Gestión y Estadística del Ministerio de Salud y Medio Ambiente.

NOTA: Elaboración propia en base a la fuente citada.

Por no contar con la información correspondiente a "camas disponibles" en el año 2012 se aplicó un promedio de los dos años anteriores

DIRECCION GENERAL DE PROGRAMACION Y ESTADISTICA HACENDAL.

PROVINCIA DE SANTA FE
INDICADORES REFERIDOS A LOS SERVICIOS DE INTERNACION PRODUCIDOS POR LOS ORGANISMOS PROVINCIALES DE SALUD
PERIODO 2002 - 2012
ZONA IV

CONCEPTO	2002	2003	2004	2005	2006	2007	2008	2009	2010	2011	2012
SAN JERONIMO											
Ingresos	3.374	3.772	3.611	3.275	2.465	2.990	2.331	2.346	2.483	2.373	2.721
Altas	3.303	3.705	3.568	3.267	2.437	2.937	2.331	2.310	2.443	2.353	2.701
Defunciones	65	58	59	34	26	50	24	30	36	28	26
Egresos	3.368	3.763	3.627	3.301	2.463	2.987	2.355	2.340	2.479	2.381	2.727
Pacientes Días	35.995	37.961	39.078	36.915	25.421	29.388	27.509	28.152	29.291	29.287	24.016
Camas disponibles	94.973	96.105	96.731	95.319	76.650	84.207	80.484	81.233	81.372	81.915	81.644
Prom. Diario Camas Disp.	260,2	263,3	264,3	261,2	210,0	230,7	220,5	222,6	222,9	224,4	223,7
Prom. Diario Pac. Días	98,6	104,0	106,8	101,1	69,7	80,5	85,4	75,2	80,2	80,2	65,8
Porc. ocupación	37,9	39,5	40,4	38,7	33,2	34,9	34,2	33,8	36,0	34,8	34,8
Giro Camas	13,0	14,3	13,6	12,5	11,7	13,0	10,6	10,5	11,1	10,3	10,3
Mortandad Hospitalaria	1,9	1,5	1,6	1,0	1,1	1,7	1,0	1,0	1,5	1,2	1,0
SAN MARTIN											
Ingresos	5.386	5.958	6.161	6.217	5.916	5.982	5.313	4.251	3.990	5.950	5.173
Altas	5.193	5.741	5.968	6.070	5.745	5.776	5.181	4.118	3.854	5.758	4.988
Defunciones	189	232	207	158	147	181	122	112	123	195	156
Egresos	5.382	5.973	6.170	6.224	5.896	5.957	5.303	4.230	3.977	5.953	5.144
Pacientes Días	18.237	19.089	18.849	18.834	21.023	18.564	14.355	11.706	11.228	15.296	12.607
Camas disponibles	63.766	61.977	64.017	64.280	63.845	64.459	56.445	50.535	41.683	56.871	49.277
Prom. Diario Camas Disp.	174,7	169,8	175,2	176,2	175,1	176,6	172,9	137,7	114,2	155,8	135,0
Prom. Diario Pac. Días	50,0	52,3	51,5	51,6	57,6	50,9	45,5	33,9	30,8	41,9	34,5
Porc. ocupación	28,6	30,8	29,4	29,3	32,9	28,8	25,4	24,6	26,9	26,9	26,9
Giro Camas	30,8	35,1	35,1	35,3	33,8	33,9	34,4	30,7	34,9	38,2	38,2
Mortandad Hospitalaria	3,5	3,9	3,4	2,5	2,5	3,0	2,3	2,7	3,1	3,3	3,0

FUENTE: Datos suministrados por la Dirección Provincial de Planificación, Control de Gestión y Estadística del Ministerio de Salud y Medio Ambiente.

NOTA: Elaboración propia en base a la fuente citada.

Por no contar con la información correspondiente a "camas disponibles" en el año 2012 se aplicó un promedio de los dos años anteriores

DIRECCION GENERAL DE PROGRAMACION Y ESTADISTICA HACENDAL.

PROVINCIA DE SANTA FE
INDICADORES REFERIDOS A LOS SERVICIOS DE INTERNACION PRODUCIDOS POR LOS ORGANISMOS PROVINCIALES DE SALUD
PERIODO 1980 - 1990
ZONA V

CONCEPTO	1980	1981	1982	1983	1984	1985	1986	1987	1988	1989	1990
LA CAPITAL											
Ingresos	24.623	25.473	24.310	23.614	23.601	21.551	22.494	23.411	23.043	22.183	24.184
Altas	23.766	24.336	23.232	22.658	22.699	20.587	21.958	22.463	22.214	21.259	23.343
Defunciones	1.181	1.095	1.057	996	961	842	938	824	788	826	883
Egresos	24.947	25.431	24.289	23.654	23.660	21.429	22.896	23.287	23.002	22.085	24.226
Pacientes Días	315.535	353.549	328.807	335.068	295.311	254.164	283.764	292.190	270.205	241.134	256.511
Camas disponibles	434.191	481.935	494.084	495.692	462.788	375.529	456.717	467.151	433.274	396.062	421.016
Prom. Diario Camas Disp.	1.189,6	1.320,4	1.353,7	1.358,1	1.267,9	1.028,8	1.251,3	1.279,9	1.187,1	1.085,1	1.165,6
Prom. Diario Pac. Días	864,5	968,6	900,8	918,0	809,1	696,3	777,4	800,5	740,3	660,6	710,5
Porc. ocupación	72,7	73,4	66,5	67,6	63,8	67,7	62,1	62,5	62,4	60,9	60,9
Giro Camas	20,7	19,3	18,0	17,4	18,6	20,9	18,0	18,3	19,4	20,4	21,0
Mortandad Hospitalaria	4,7	4,3	4,4	4,2	4,1	3,9	4,1	3,5	3,4	3,7	3,6
LAS COLONIAS											
Ingresos	2.255	2.310	2.438	2.357	2.306	2.308	2.349	2.525	2.851	2.989	2.811
Altas	2.172	2.267	2.316	2.257	2.190	2.206	2.221	2.444	2.630	2.830	2.706
Defunciones	77	40	78	94	92	75	99	99	203	137	120
Egresos	2.249	2.307	2.394	2.346	2.282	2.281	2.320	2.543	2.833	2.967	2.826
Pacientes Días	27.445	28.282	32.245	32.483	33.582	33.024	40.306	40.972	40.794	40.003	36.015
Camas disponibles	47.888	49.589	51.131	54.871	53.388	51.921	59.353	58.962	54.150	56.935	57.443
Prom. Diario Camas Disp.	131,2	135,9	140,1	150,3	146,3	142,2	162,6	161,5	148,4	156,0	166,2
Prom. Diario Pac. Días	75,2	77,5	88,3	89,0	92,0	90,5	110,4	112,3	111,8	109,6	105,7
Porc. ocupación	57,3	57,0	63,1	59,2	62,9	63,6	67,9	69,5	75,3	70,3	62,7
Giro Camas	17,2	17,0	17,4	15,7	15,8	16,2	14,4	15,6	19,2	19,2	17,9
Mortandad Hospitalaria	3,4	1,7	3,3	4,0	4,0	3,3	4,3	3,9	7,2	4,6	4,2
SAN JUSTO											
Ingresos	1.815	1.856	1.907	1.989	2.050	1.899	1.559	1.678	1.827	1.298	2.483
Altas	1.782	1.819	1.861	1.942	2.009	1.857	1.504	1.650	1.788	1.289	2.436
Defunciones	26	34	44	39	29	33	26	25	15	20	39
Egresos	1.808	1.853	1.905	1.981	2.038	1.890	1.530	1.675	1.803	1.309	2.475
Pacientes Días	7.147	10.131	10.461	9.876	10.942	9.594	8.298	9.065	9.847	6.152	11.989
Camas disponibles	15.144	18.585	19.090	21.087	28.192	24.313	19.720	22.036	23.677	17.384	30.372
Prom. Diario Camas Disp.	41,5	50,9	52,3	57,8	77,2	66,6	54,0	60,4	64,9	47,6	84,3
Prom. Diario Pac. Días	19,6	27,8	28,7	27,1	30,0	26,3	22,7	24,8	27,0	16,9	33,2
Porc. ocupación	47,2	54,5	54,8	46,8	38,8	39,5	42,1	41,1	41,6	35,4	39,5
Giro Camas	43,6	36,4	36,4	34,3	26,4	28,4	28,3	27,7	27,8	27,5	29,4
Mortandad Hospitalaria	1,4	1,8	2,3	2,0	1,4	1,7	1,7	1,5	0,8	1,5	1,6

FUENTE: Datos suministrados por la Dirección Provincial de Planificación, Control de Gestión y Estadística del Ministerio de Salud y Medio Ambiente.

NOTA: Elaboración propia en base a la fuente citada.

Por no contar con la información correspondiente a "camas disponibles" en el año 2012 se aplicó un promedio de los dos años anteriores

DIRECCION GENERAL DE PROGRAMACION Y ESTADISTICA HACENDAL.

PROVINCIA DE SANTA FE
INDICADORES REFERIDOS A LOS SERVICIOS DE INTERNACION PRODUCIDOS POR LOS ORGANISMOS PROVINCIALES DE SALUD
PERIODO 1991 - 2001
ZONA V

CONCEPTO	1991	1992	1993	1994	1995	1996	1997	1998	1999	2000	2001
LA CAPITAL											
Ingresos	26.402	27.397	27.463	28.537	25.799	33.554	31.660	31.436	31.557	37.860	42.296
Altas	25.485	26.499	26.550	27.799	24.830	32.126	30.785	30.831	30.390	36.815	41.300
Defunciones	862	871	913	869	726	1.013	902	932	991	921	949
Egresos	26.347	27.370	27.463	28.668	25.556	33.139	31.687	31.763	31.381	37.734	42.250
Pacientes Días	247.249	265.855	271.904	261.489	231.765	0	252.373	248.364	270.801	266.785	280.483
Camas disponibles	409.842	394.674	392.486	372.184	359.914	361.204	356.459	340.691	378.213	356.930	364.282
Prom. Diario Camas Disp.	1.176,4	1.100,9	1.078,0	1.029,2	985,9	989,6	976,6	933,4	1.036,2	975,3	998,0
Prom. Diario Pac. Días	697,1	741,5	747,0	722,2	635,1	0,0	691,4	680,4	741,9	728,9	768,5
Porc. ocupación	60,3	67,4	69,3	70,3	64,4		70,8	72,9	71,6	74,7	77,0
Giro Camas	23,5	25,3	25,5	28,0	26,2	33,9	32,4	33,7	30,5	38,7	42,4
Mortadad Hospitalaria	3,3	3,2	3,3	3,0	2,8	3,1	2,8	2,9	3,2	2,4	2,2
LAS COLONIAS											
Ingresos	3.227	3.222	3.537	3.169	4.068	4.118	4.006	4.024	4.569	4.419	4.468
Altas	3.100	3.080	3.382	3.085	3.916	4.008	3.903	3.888	4.433	4.270	4.372
Defunciones	123	110	126	75	119	94	104	95	96	80	87
Egresos	3.223	3.190	3.508	3.160	4.035	4.102	4.007	3.983	4.529	4.350	4.459
Pacientes Días	40.015	42.605	48.729	46.392	49.202	48.577	42.063	42.136	43.972	43.156	44.145
Camas disponibles	62.467	65.549	76.647	80.166	86.334	88.002	83.293	82.782	82.344	81.056	79.481
Prom. Diario Camas Disp.	174,9	180,0	214,8	228,3	236,6	241,1	228,2	226,8	225,6	221,4	217,7
Prom. Diario Pac. Días	110,9	116,5	134,6	129,1	134,8	133,1	115,2	115,4	120,5	118,0	121,0
Porc. ocupación	64,1	65,0	63,6	57,9	57,0	55,2	50,5	50,9	53,4	53,2	55,5
Giro Camas	18,9	17,9	16,8	14,4	17,2	17,1	17,6	17,7	20,3	19,9	20,5
Mortadad Hospitalaria	3,8	3,4	3,6	2,4	2,9	2,3	2,6	2,4	2,1	1,8	2,0
SAN JUSTO											
Ingresos	2.329	2.471	2.467	2.307	3.098	3.417	3.238	3.301	2.989	2.713	2.553
Altas	2.300	2.447	2.454	2.294	3.051	3.377	3.209	3.244	2.944	2.665	2.544
Defunciones	28	24	25	16	28	40	30	48	41	39	31
Egresos	2.328	2.471	2.479	2.310	3.079	3.417	3.239	3.292	2.985	2.704	2.574
Pacientes Días	11.222	11.388	9.537	7.142	10.496	11.260	10.526	13.779	12.088	10.983	8.934
Camas disponibles	30.930	27.935	26.209	23.937	27.507	28.434	27.412	27.339	27.412	26.045	27.344
Prom. Diario Camas Disp.	85,7	76,4	77,0	65,6	75,4	77,9	75,1	74,9	75,1	71,2	75,0
Prom. Diario Pac. Días	31,3	31,2	28,7	19,6	28,7	30,8	28,8	37,7	33,1	30,0	24,5
Porc. ocupación	36,3	40,8	36,4	29,8	38,2	39,6	38,4	50,4	44,1	42,2	32,7
Giro Camas	27,2	32,3	32,2	35,2	40,8	43,9	43,1	44,0	39,7	38,0	34,3
Mortadad Hospitalaria	1,2	1,0	1,0	0,7	0,9	1,2	0,9	1,5	1,4	1,4	1,2

FUENTE: Datos suministrados por la Dirección Provincial de Planificación, Control de Gestión y Estadística del Ministerio de Salud y Medio Ambiente.

NOTA: Elaboración propia en base a la fuente citada.

Por no contar con la información correspondiente a "camas disponibles" en el año 2012 se aplicó un promedio de los dos años anteriores

DIRECCION GENERAL DE PROGRAMACION Y ESTADISTICA HACENDAL.

PROVINCIA DE SANTA FE
INDICADORES REFERIDOS A LOS SERVICIOS DE INTERNACION PRODUCIDOS POR LOS ORGANISMOS PROVINCIALES DE SALUD
PERIODO 2002 - 2012
ZONA V

CONCEPTO	2002	2003	2004	2005	2006	2007	2008	2009	2010	2011	2012
LA CAPITAL											
Ingresos	40.110	39.418	39.296	39.150	38.155	39.184	42.158	57.093	46.060	45.171	45.814
Altas	39.084	37.933	38.491	38.200	37.014	38.114	40.528	55.332	45.292	44.268	45.278
Defunciones	1.147	1.099	1.031	1.075	1.060	1.132	872	882	887	872	852
Egresos	40.231	39.032	39.522	39.275	38.074	39.246	41.400	56.214	46.179	45.140	46.130
Pacientes Días	269.730	271.697	268.310	269.595	263.946	268.029	237.948	245.791	291.712	285.250	265.859
Camas disponibles	342.297	340.472	351.454	344.619	346.968	357.372	334.374	391.642	391.579	357.062	374.321
Prom. Diario Camas Disp.	937,8	932,8	960,3	944,1	950,7	979,1	945,6	929,4	1.072,8	978,3	1.025,5
Prom. Diario Pac. Días	739,0	744,4	733,2	738,7	723,1	734,3	675,7	685,9	799,2	781,5	728,4
Porc. ocupación	78,8	79,8	76,3	78,2	76,1	75,0	71,2	73,8	74,5	79,1	79,1
Giro Camas	42,8	42,3	40,8	41,5	40,1	40,0	46,0	53,2	42,9	45,7	45,7
Mortadad Hospitalaria	2,9	2,8	2,6	2,7	2,8	2,9	2,1	2,2	1,9	1,9	1,8
LAS COLONIAS											
Ingresos	4.691	4.890	4.325	3.988	4.090	4.026	3.477	5.695	4.228	4.784	4.450
Altas	4.591	4.774	4.263	3.898	3.993	3.951	3.402	5.556	4.167	4.698	4.399
Defunciones	101	106	106	89	82	72	58	130	70	63	62
Egresos	4.692	4.880	4.369	3.987	4.081	4.023	3.460	5.686	4.237	4.761	4.461
Pacientes Días	42.688	46.932	49.559	49.975	50.734	49.842	39.133	97.824	38.800	45.215	54.268
Camas disponibles	75.957	76.687	79.635	79.995	78.013	77.636	66.799	139.815	66.826	74.220	70.523
Prom. Diario Camas Disp.	208,1	210,1	217,6	219,2	213,7	212,7	221,3	222,8	183,1	203,3	193,2
Prom. Diario Pac. Días	117,0	128,6	135,3	136,9	139,0	136,6	137,9	143,9	106,3	123,9	148,7
Porc. ocupación	56,2	61,2	62,2	62,5	65,0	64,2	58,6	64,6	58,1	60,9	60,9
Giro Camas	22,5	23,3	19,8	18,2	19,1	18,9	19,0	14,9	23,1	22,5	22,5
Mortadad Hospitalaria	2,2	2,2	2,4	2,2	2,0	1,8	1,7	1,7	1,7	1,3	1,4
SAN JUSTO											
Ingresos	2.665	2.568	2.242	2.353	2.430	2.376	2.500	2.708	2.445	2.460	2.600
Altas	2.641	2.534	2.218	2.330	2.398	2.350	2.481	2.633	2.423	2.445	2.585
Defunciones	30	32	33	35	23	20	20	28	23	12	15
Egresos	2.671	2.566	2.251	2.365	2.421	2.370	2.501	2.661	2.446	2.457	2.600
Pacientes Días	10.847	10.063	9.929	10.874	10.241	10.118	9.450	8.405	8.257	7.730	8.200
Camas disponibles	28.470	26.207	27.446	28.629	26.919	28.105	27.145	28.652	28.470	27.384	27.927
Prom. Diario Camas Disp.	78,0	71,8	75,0	78,4	73,8	77,0	77,2	78,5	78,0	75,0	76,5
Prom. Diario Pac. Días	29,7	27,6	27,0	29,8	28,1	27,7	26,4	27,6	22,6	21,2	22,5
Porc. ocupación	38,1	38,4	36,2	38,0	38,0	36,0	34,8	35,1	29,0	28,2	28,2
Giro Camas	34,2	35,7	30,0	30,2	32,8	30,8	32,4	34,9	31,3	32,8	32,8
Mortadad Hospitalaria	1,1	1,2	1,5	1,5	1,0	0,8	0,8	0,7	0,9	0,5	0,6

FUENTE: Datos suministrados por la Dirección Provincial de Planificación, Control de Gestión y Estadística del Ministerio de Salud y Medio Ambiente.

NOTA: Elaboración propia en base a la fuente citada.

Por no contar con la información correspondiente a "camas disponibles" en el año 2012 se aplicó un promedio de los dos años anteriores

DIRECCION GENERAL DE PROGRAMACION Y ESTADISTICA HACENDAL.

PROVINCIA DE SANTA FE
INDICADORES REFERIDOS A LOS SERVICIOS DE INTERNACION PRODUCIDOS POR LOS ORGANISMOS PROVINCIALES DE SALUD
PERIODO 1980 - 1990
ZONA VI

CONCEPTO	1980	1981	1982	1983	1984	1985	1986	1987	1988	1989	1990
BELGRANO											
Ingresos	670	694	757	868	794	863	971	962	949	942	1.213
Altas	646	641	726	832	757	815	940	914	925	948	1.192
Defunciones	12	36	23	25	27	35	27	42	22	25	20
Egresos	658	677	749	857	784	850	967	956	947	973	1.212
Pacientes Días	7.848	7.248	7.831	8.348	8.200	9.724	9.912	9.216	8.247	6.578	6.305
Camas disponibles	19.992	19.912	19.790	21.853	22.681	22.174	21.955	22.378	22.801	20.520	21.459
Prom. Diario Camas Disp.	54,8	54,6	54,2	59,9	62,1	60,8	60,2	61,3	62,5	56,2	61,7
Prom. Diario Pac. Días	21,5	19,9	21,5	22,9	22,5	26,6	27,2	25,2	22,6	18,0	18,2
Porc. ocupación	39,3	36,4	39,6	38,2	36,2	43,9	45,1	41,2	36,2	32,1	29,4
Giro Camas	12,0	12,4	13,8	14,3	12,6	14,0	16,1	15,6	15,2	17,3	19,6
Mortandad Hospitalaria	1,8	5,3	3,1	2,9	3,4	4,1	2,8	4,4	2,3	2,6	1,7
CASEROS											
Ingresos	920	1.140	845	1.054	1.026	1.095	1.324	1.350	1.699	1.673	1.640
Altas	875	1.105	816	1.023	1.002	1.065	1.301	1.332	1.663	1.679	1.625
Defunciones	43	43	38	41	27	24	32	34	28	41	35
Egresos	918	1.148	854	1.064	1.029	1.089	1.333	1.366	1.691	1.720	1.660
Pacientes Días	28.537	32.779	25.262	32.783	28.203	21.766	23.346	24.230	28.655	25.599	24.478
Camas disponibles	58.764	61.088	50.256	57.975	53.412	46.501	56.256	56.626	61.294	60.103	58.685
Prom. Diario Camas Disp.	161,0	167,4	137,7	158,8	146,3	127,4	154,1	155,1	167,9	164,7	177,5
Prom. Diario Pac. Días	78,2	89,8	69,2	89,8	77,3	59,6	64,0	66,4	78,5	70,1	76,9
Porc. ocupación	48,6	53,7	50,3	56,5	52,8	46,8	41,5	42,8	46,8	42,6	41,7
Giro Camas	5,7	6,9	6,2	6,7	7,0	8,5	8,7	8,8	10,1	10,4	9,4
Mortandad Hospitalaria	4,7	3,7	4,4	3,9	2,6	2,2	2,4	2,5	1,7	2,4	2,1
IRIONDO											
Ingresos	1.243	2.156	2.234	2.113	1.702	1.735	1.725	1.645	1.704	1.862	1.953
Altas	1.146	2.134	2.156	2.061	1.699	1.698	1.736	1.667	1.711	1.830	1.878
Defunciones	87	91	84	117	65	48	49	50	48	52	72
Egresos	1.233	2.225	2.240	2.178	1.764	1.746	1.785	1.717	1.759	1.882	1.950
Pacientes Días	436.382	397.372	396.835	385.054	363.145	343.176	318.651	294.869	266.542	244.327	232.889
Camas disponibles	441.958	436.105	432.402	428.725	387.968	363.096	336.779	315.116	286.773	267.240	264.325
Prom. Diario Camas Disp.	1.210,8	1.194,8	1.184,7	1.174,6	1.062,9	994,8	922,7	863,3	785,7	732,2	724,2
Prom. Diario Pac. Días	1.195,6	1.088,7	1.087,2	1.054,9	994,9	940,2	873,0	807,9	730,3	669,4	638,1
Porc. Ocupación	98,7	91,1	91,8	89,8	93,6	94,5	94,6	93,6	92,9	91,4	88,1
Giro Camas	1,0	1,9	1,9	1,9	1,7	1,8	1,9	2,0	2,2	2,6	2,7
Mortandad Hospitalaria	7,1	4,1	3,8	5,4	3,7	2,7	2,7	2,9	2,7	2,8	3,7

FUENTE: Datos suministrados por la Dirección Provincial de Planificación, Control de Gestión y Estadística del Ministerio de Salud y Medio Ambiente.

NOTA: Elaboración propia en base a la fuente citada.

Por no contar con la información correspondiente a "camas disponibles" en el año 2012 se aplicó un promedio de los dos años anteriores

DIRECCION GENERAL DE PROGRAMACION Y ESTADISTICA HACENDAL.

PROVINCIA DE SANTA FE
INDICADORES REFERIDOS A LOS SERVICIOS DE INTERNACION PRODUCIDOS POR LOS ORGANISMOS PROVINCIALES DE SALUD
PERIODO 1991 - 2001
ZONA VI

CONCEPTO	1991	1992	1993	1994	1995	1996	1997	1998	1999	2000	2001
BELGRANO											
Ingresos	1.083	1.367	1.379	1.577	1.792	2.115	2.338	2.274	2.447	2.859	3.012
Altas	1.047	1.362	1.350	1.554	1.776	2.049	2.275	2.241	2.379	2.829	2.956
Defunciones	14	13	28	39	26	59	50	90	63	52	42
Egresos	1.061	1.375	1.378	1.593	1.802	2.108	2.325	2.331	2.442	2.881	2.999
Pacientes Días	5.074	7.125	6.331	7.364	7.677	8.011	8.141	8.021	7.480	8.145	7.853
Camas disponibles	17.353	20.421	19.396	21.889	23.770	25.112	23.944	24.455	25.185	25.240	25.023
Prom. Diario Camas Disp.	58,3	61,2	61,2	60,7	65,2	68,8	65,6	67,0	69,0	69,0	68,6
Prom. Diario Pac. Días	18,1	21,7	20,3	20,5	21,0	21,9	22,3	22,0	20,5	22,3	21,5
Porc. ocupación	29,2	34,9	32,6	33,6	32,3	31,9	34,0	32,8	29,7	32,3	31,3
Giro Camas	18,2	22,5	22,5	26,2	27,6	30,6	35,4	34,8	35,4	41,8	43,7
Mortandad Hospitalaria	1,3	0,9	2,0	2,4	1,4	2,8	2,2	3,9	2,6	1,8	1,4
CASEROS											
Ingresos	1.625	2.091	2.274	2.580	3.003	2.806	2.761	2.692	2.705	2.852	3.041
Altas	1.572	2.033	2.215	2.560	2.931	2.741	2.736	2.647	2.631	2.762	2.948
Defunciones	42	41	58	44	72	61	78	77	98	81	86
Egresos	1.614	2.074	2.273	2.604	3.003	2.802	2.814	2.724	2.729	2.843	3.035
Pacientes Días	25.858	27.529	34.175	34.155	37.204	34.991	34.323	36.623	31.319	31.466	28.741
Camas disponibles	48.076	52.812	57.969	68.757	73.729	65.773	73.183	76.139	71.504	71.068	69.401
Prom. Diario Camas Disp.	151,9	160,8	165,4	188,3	202,0	180,2	200,5	208,6	195,9	194,2	190,0
Prom. Diario Pac. Días	76,6	77,9	97,0	93,5	101,8	95,9	94,0	100,3	85,8	85,9	79,0
Porc. ocupación	53,8	52,1	59,0	49,7	50,5	53,2	46,9	48,1	43,8	44,3	41,4
Giro Camas	10,6	12,9	13,7	13,8	14,9	15,5	14,0	13,1	13,9	14,6	16,0
Mortandad Hospitalaria	2,6	2,0	2,6	1,7	2,4	2,2	2,8	2,8	3,6	2,8	2,8
IRIONDO											
Ingresos	1.951	2.363	2.267	2.832	3.325	3.608	3.610	3.543	3.715	3.920	3.932
Altas	1.894	2.351	2.258	2.813	3.246	3.581	3.583	3.493	3.701	3.893	3.914
Defunciones	69	48	36	41	45	37	43	52	45	38	30
Egresos	1.963	2.399	2.294	2.854	3.291	3.618	3.626	3.545	3.746	3.931	3.940
Pacientes Días	240.303	227.164	204.182	190.940	179.772	182.647	179.569	177.130	174.432	163.838	155.406
Camas disponibles	267.610	258.617	239.725	228.385	216.703	213.124	215.569	208.634	206.919	205.975	201.622
Prom. Diario Camas Disp.	733,1	707,6	666,6	626,0	593,7	583,9	590,6	571,6	566,9	562,8	552,4
Prom. Diario Pac. Días	658,5	620,9	562,0	523,2	492,5	500,4	492,0	485,3	477,9	447,7	425,7
Porc. Ocupación	89,8	87,8	85,1	83,6	83,0	85,7	83,3	84,9	84,3	79,5	77,1
Giro Camas	2,7	3,4	3,4	4,6	5,5	6,2	6,1	6,2	6,6	7,0	7,1
Mortandad Hospitalaria	3,5	2,0	1,6	1,4	1,4	1,0	1,2	1,5	1,2	1,0	0,8

FUENTE: Datos suministrados por la Dirección Provincial de Planificación, Control de Gestión y Estadística del Ministerio de Salud y Medio Ambiente.

NOTA: Elaboración propia en base a la fuente citada.

Por no contar con la información correspondiente a "camas disponibles" en el año 2012 se aplicó un promedio de los dos años anteriores

DIRECCION GENERAL DE PROGRAMACION Y ESTADISTICA HACENDAL.

PROVINCIA DE SANTA FE
INDICADORES REFERIDOS A LOS SERVICIOS DE INTERNACION PRODUCIDOS POR LOS ORGANISMOS PROVINCIALES DE SALUD
PERIODO 2002 - 2012
ZONA VI

CONCEPTO	2002	2003	2004	2005	2006	2007	2008	2009	2010	2011	2012
BELGRANO											
Ingresos	2.860	3.287	3.542	4.046	3.138	2.597	4.109	2.221	2.359	2.888	2.565
Altas	2.871	3.195	3.466	4.036	3.059	2.486	3.979	2.151	2.339	2.936	2.621
Defunciones	38	91	111	143	63	111	113	93	121	127	110
Egresos	2.909	3.286	3.577	4.185	3.122	2.597	4.092	2.244	2.460	3.063	2.731
Pacientes Días	7.833	8.976	8.530	8.987	9.267	6.170	24.757	4.996	5.425	6.538	5.668
Camas disponibles	25.185	25.003	27.440	27.859	21.119	20.915	36.231	16.245	18.329	21.248	19.789
Prom. Diario Camas Disp.	69,0	68,5	75,0	76,3	79,3	57,3	105,9	52,8	50,2	58,2	54,2
Prom. Diario Pac. Días	21,5	24,6	23,4	24,7	33,0	16,9	67,8	16,3	14,9	17,9	15,5
Porc. ocupación	31,1	35,9	31,1	32,3	43,9	29,5	68,3	30,8	29,6	30,8	30,8
Giro Camas	42,2	48,0	47,7	54,8	39,4	32,0	38,6	42,3	47,0	48,1	48,1
Mortandad Hospitalaria	1,3	2,8	3,1	3,4	2,0	4,3	2,8	3,7	4,9	4,1	4,0
CASEROS											
Ingresos	3.168	3.741	3.707	3.620	3.325	2.986	3.192	3.412	3.518	3.605	3.596
Altas	3.170	3.652	3.654	3.534	3.239	2.824	3.093	3.215	3.402	3.499	3.503
Defunciones	77	65	75	80	86	100	98	101	107	104	105
Egresos	3.247	3.717	3.729	3.614	3.325	2.924	3.191	3.316	3.509	3.603	3.608
Pacientes Días	27.841	28.829	29.087	28.441	24.255	25.114	26.797	50.256	21.724	28.797	27.672
Camas disponibles	67.087	65.372	65.302	64.501	63.961	60.371	62.240	104.078	63.187	63.516	63.352
Prom. Diario Camas Disp.	183,8	179,1	178,4	176,7	175,4	165,4	178,4	179,8	173,1	174,0	173,6
Prom. Diario Pac. Días	76,3	79,0	79,4	77,9	66,4	68,8	74,2	75,9	59,5	78,9	75,8
Porc. ocupación	41,5	44,1	44,5	44,1	37,9	41,6	43,1	42,2	34,4	45,3	45,3
Giro Camas	17,2	20,8	20,9	20,5	19,0	17,7	17,9	18,9	20,3	20,7	20,7
Mortandad Hospitalaria	2,4	1,7	2,0	2,2	2,6	3,4	3,1	3,0	3,0	2,9	2,9
IRIONDO											
Ingresos	3.937	4.262	4.266	4.710	4.511	4.213	3.801	3.301	3.454	4.726	4.373
Altas	3.901	4.224	4.233	4.619	4.429	4.160	3.730	3.239	3.350	4.695	4.328
Defunciones	24	42	78	67	80	78	67	39	44	66	55
Egresos	3.925	4.266	4.307	4.686	4.509	4.238	3.797	3.278	3.394	4.761	4.383
Pacientes Días	151.586	150.330	149.726	145.990	141.268	131.536	123.028	72.243	63.312	115.367	107.063
Camas disponibles	193.596	194.728	193.651	190.002	185.026	180.931	177.039	108.994	93.753	153.228	123.491
Prom. Diario Camas Disp.	530,4	533,5	529,1	520,6	506,9	495,7	485,0	298,6	256,9	419,8	338,3
Prom. Diario Pac. Días	415,3	411,9	409,2	399,9	387,1	360,4	337,1	197,9	173,5	316,1	293,3
Porc. Ocupación	78,3	77,2	77,3	76,8	76,4	72,7	69,5	66,3	67,5	75,3	75,3
Giro Camas	7,4	8,0	8,1	9,0	8,9	8,5	7,8	11,1	13,4	11,3	12,9
Mortandad Hospitalaria	0,6	1,0	1,8	1,4	1,8	1,8	1,8	1,2	1,3	1,4	1,3

FUENTE: Datos suministrados por la Dirección Provincial de Planificación, Control de Gestión y Estadística del Ministerio de Salud y Medio Ambiente.

NOTA: Elaboración propia en base a la fuente citada.

Por no contar con la información correspondiente a "camas disponibles" en el año 2012 se aplicó un promedio de los dos años anteriores

DIRECCION GENERAL DE PROGRAMACION Y ESTADISTICA HACENDAL.

PROVINCIA DE SANTA FE
INDICADORES REFERIDOS A LOS SERVICIOS DE INTERNACION PRODUCIDOS POR LOS ORGANISMOS PROVINCIALES DE SALUD
PERIODO 1980 - 1990
ZONA VII

CONCEPTO	1980	1981	1982	1983	1984	1985	1986	1987	1988	1989	1990
GENERAL LOPEZ											
Ingresos	4.549	4.998	4.782	5.242	6.087	5.346	5.103	5.994	7.482	8.361	7.839
Altas	4.294	4.758	4.606	5.012	5.844	5.119	5.012	5.798	7.225	7.699	7.467
Defunciones	216	184	189	219	237	185	163	190	235	235	293
Egresos	4.510	4.942	4.795	5.231	6.081	5.304	5.175	5.988	7.460	7.934	7.760
Pacientes Días	76.085	74.667	73.835	78.476	87.092	78.159	74.762	78.111	82.778	86.049	89.597
Camas disponibles	151.584	158.532	144.002	153.085	166.688	150.983	131.560	138.489	146.271	155.916	157.535
Prom. Diario Camas Disp.	415,3	434,3	394,5	419,4	456,7	413,7	360,4	379,4	400,7	427,2	431,5
Prom. Diario Pac. Días	208,5	204,6	202,3	215,0	238,6	214,1	204,8	214,0	226,8	235,8	245,5
Porc. ocupación	50,2	47,1	51,3	51,3	52,2	51,8	56,8	56,4	56,6	55,2	56,9
Giro Camas	10,9	11,4	12,2	12,5	13,3	12,8	14,4	15,8	18,6	18,6	18,0
Mortandad Hospitalaria	4,8	3,7	3,9	4,2	3,9	3,5	3,1	3,2	3,2	3,0	3,8

FUENTE: Datos suministrados por la Dirección Provincial de Planificación, Control de Gestión y Estadística del Ministerio de Salud y Medio Ambiente.

NOTA: Elaboración propia en base a la fuente citada.

Por no contar con la información correspondiente a "camas disponibles" en el año 2012 se aplicó un promedio de los dos años anteriores

DIRECCION GENERAL DE PROGRAMACION Y ESTADISTICA HACENDAL.

PROVINCIA DE SANTA FE
INDICADORES REFERIDOS A LOS SERVICIOS DE INTERNACION PRODUCIDOS POR LOS ORGANISMOS PROVINCIALES DE SALUD
PERIODO 1991 - 2001
ZONA VII

CONCEPTO	1991	1992	1993	1994	1995	1996	1997	1998	1999	2000	2001
GENERAL LOPEZ											
Ingresos	8.441	9.217	9.094	8.759	8.753	9.443	8.982	8.787	8.925	10.147	10.309
Altas	8.174	8.954	8.918	8.599	8.567	9.252	8.784	8.579	8.736	9.925	10.034
Defunciones	291	252	214	184	210	205	191	212	185	228	260
Egresos	8.465	9.206	9.132	8.783	8.777	9.457	8.975	8.791	8.921	10.155	10.306
Pacientes Días	90.617	90.983	80.626	78.792	79.209	80.055	80.110	74.607	79.979	75.746	76.818
Camas disponibles	155.322	158.754	154.478	156.931	157.195	154.249	147.533	144.869	145.416	142.082	142.134
Prom. Diario Camas Disp.	426,9	436,6	431,7	429,9	434,9	422,6	404,2	396,9	398,4	388,2	389,5
Prom. Diario Pac. Días	249,0	248,8	226,0	215,8	217,2	219,3	219,5	204,4	219,1	207,0	210,4
Porc. ocupación	58,3	57,3	52,2	50,2	50,4	51,9	54,3	51,5	55,0	53,3	54,0
Giro Camas	19,8	21,1	21,2	20,4	20,2	22,4	22,2	22,1	22,4	26,2	26,5
Mortandad Hospitalaria	3,4	2,7	2,3	2,1	2,4	2,2	2,1	2,4	2,1	2,2	2,5

FUENTE: Datos suministrados por la Dirección Provincial de Planificación, Control de Gestión y Estadística del Ministerio de Salud y Medio Ambiente.

NOTA: Elaboración propia en base a la fuente citada.

Por no contar con la información correspondiente a "camas disponibles" en el año 2012 se aplicó un promedio de los dos años anteriores

DIRECCION GENERAL DE PROGRAMACION Y ESTADISTICA HACENDAL.

PROVINCIA DE SANTA FE
INDICADORES REFERIDOS A LOS SERVICIOS DE INTERNACION PRODUCIDOS POR LOS ORGANISMOS PROVINCIALES DE SALUD
PERIODO 2002 - 2012
ZONA VII

CONCEPTO	2002	2003	2004	2005	2006	2007	2008	2009	2010	2011	2012
GENERAL LOPEZ											
Ingresos	10.995	11.892	10.670	10.907	10.484	10.773	10.114	9.170	9.603	10.511	10.453
Altas	10.736	11.537	10.620	10.649	10.260	10.380	9.874	8.921	9.393	10.278	10.215
Defunciones	277	312	236	214	234	327	239	204	199	234	195
Egresos	11.013	11.849	10.856	10.863	10.495	10.707	10.113	9.125	9.592	10.512	10.410
Pacientes Días	75.873	76.115	76.550	68.225	66.857	69.363	59.962	60.208	51.244	59.067	62.679
Camas disponibles	142.350	144.431	146.336	139.269	141.920	145.416	126.781	143.998	121.889	133.343	127.616
Prom. Diario Camas Disp.	390,0	395,7	399,7	381,6	388,8	398,4	394,8	341,7	333,9	365,3	349,6
Prom. Diario Pac. Días	207,9	208,5	209,2	187,0	183,1	190,0	186,7	129,5	140,4	161,8	171,7
Porc. ocupación	53,3	52,7	52,3	49,0	47,1	47,7	47,3	37,9	42,0	44,3	44,3
Giro Camas	28,2	29,9	27,2	28,5	27,0	26,9	25,6	25,7	28,8	28,0	28,0
Mortandad Hospitalaria	2,5	2,6	2,2	2,0	2,2	3,1	2,4	2,1	2,1	2,2	1,9

FUENTE: Datos suministrados por la Dirección Provincial de Planificación, Control de Gestión y Estadística del Ministerio de Salud y Medio Ambiente.

NOTA: Elaboración propia en base a la fuente citada.

Por no contar con la información correspondiente a "camas disponibles" en el año 2012 se aplicó un promedio de los dos años anteriores

DIRECCION GENERAL DE PROGRAMACION Y ESTADISTICA HACENDAL.

PROVINCIA DE SANTA FE
INDICADORES REFERIDOS A LOS SERVICIOS DE INTERNACION PRODUCIDOS POR LOS ORGANISMOS PROVINCIALES DE SALUD
PERIODO 1980 - 1990
ZONA VIII

CONCEPTO	1980	1981	1982	1983	1984	1985	1986	1987	1988	1989	1990
CONSTITUCION											
Ingresos	1.238	1.304	1.117	1.173	1.221	1.058	1.243	1.412	572	1.500	554
Altas	1.209	1.264	1.095	1.138	1.170	1.024	1.204	1.389	540	1.471	536
Defunciones	22	27	14	28	36	28	20	28	18	24	14
Egresos	1.231	1.291	1.109	1.166	1.206	1.052	1.224	1.417	558	1.495	550
Pacientes Días	10.083	12.006	11.265	12.507	15.365	13.584	15.647	16.876	8.822	16.348	6.012
Camas disponibles	26.833	39.772	30.339	34.784	34.283	27.276	31.498	35.848	19.459	34.026	11.818
Prom. Diario Camas Disp.	73,5	109,0	83,1	95,3	93,9	74,7	86,3	98,2	53,3	93,2	92,9
Prom. Diario Pac. Días	27,6	32,9	30,9	34,3	42,1	37,2	42,9	46,2	24,2	44,8	46,7
Porc. ocupación	37,6	30,2	37,1	36,0	44,8	49,8	49,7	47,1	45,3	48,0	50,9
Giro Camas	16,7	11,8	13,3	12,2	12,8	14,1	14,2	14,4	10,5	16,0	5,9
Mortandad Hospitalaria	1,8	2,1	1,3	2,4	3,0	2,7	1,6	2,0	3,2	1,6	2,5
ROSARIO											
Ingresos	19.735	29.620	27.424	18.186	27.168	18.667	20.421	19.204	22.576	19.127	17.143
Altas	18.474	27.848	26.292	17.469	26.436	17.727	19.663	18.482	21.664	18.454	16.548
Defunciones	1.423	1.319	1.092	703	872	662	721	675	702	621	394
Egresos	19.897	29.167	27.384	18.172	27.308	18.389	20.384	19.157	22.366	19.075	16.942
Pacientes Días	192.595	286.231	273.616	176.853	259.671	161.852	169.814	168.821	186.220	168.094	105.234
Camas disponibles	253.241	386.742	380.634	256.569	379.479	251.460	271.198	242.767	281.111	243.520	155.580
Prom. Diario Camas Disp.	693,8	1.059,6	1.042,8	702,9	1.039,7	688,9	743,0	665,1	770,2	667,2	517,4
Prom. Diario Pac. Días	527,7	784,2	749,6	484,5	711,4	443,4	465,2	462,5	510,2	460,5	339,3
Porc. ocupación	76,1	74,0	71,9	68,9	68,4	64,4	62,6	69,5	66,2	69,0	67,6
Giro Camas	28,7	27,5	26,3	25,9	26,3	26,7	27,4	28,8	29,0	28,6	32,7
Mortandad Hospitalaria	7,2	4,5	4,0	3,9	3,2	3,6	3,5	3,5	3,1	3,3	2,3
SAN LORENZO											
Ingresos	374	379	407	392	512	360	364	257	269	363	415
Altas	345	349	373	369	462	340	353	242	254	352	404
Defunciones	15	11	14	16	19	13	7	11	10	17	12
Egresos	360	360	387	385	481	353	360	253	264	369	416
Pacientes Días	9.388	10.384	12.710	13.169	14.015	13.593	9.551	9.526	13.476	12.985	11.604
Camas disponibles	17.179	17.389	19.674	20.604	17.607	13.948	14.493	9.626	15.102	23.123	23.299
Prom. Diario Camas Disp.	47,1	47,6	53,9	56,4	48,2	38,2	39,7	26,4	41,4	63,4	70,4
Prom. Diario Pac. Días	25,7	28,4	34,8	36,1	38,4	37,2	26,2	26,1	36,9	35,6	32,6
Porc. ocupación	54,6	59,7	64,6	63,9	79,6	97,5	65,9	99,0	89,2	56,2	49,8
Giro Camas	7,6	7,6	7,2	6,8	10,0	9,2	9,1	9,6	6,4	5,8	5,9
Mortandad Hospitalaria	4,2	3,1	3,6	4,2	4,0	3,7	1,9	4,3	3,8	4,6	2,9

FUENTE: Datos suministrados por la Dirección Provincial de Planificación, Control de Gestión y Estadística del Ministerio de Salud y Medio Ambiente.

NOTA: Elaboración propia en base a la fuente citada.

Por no contar con la información correspondiente a "camas disponibles" en el año 2012 se aplicó un promedio de los dos años anteriores

DIRECCION GENERAL DE PROGRAMACION Y ESTADISTICA HACENDAL.

PROVINCIA DE SANTA FE
INDICADORES REFERIDOS A LOS SERVICIOS DE INTERNACION PRODUCIDOS POR LOS ORGANISMOS PROVINCIALES DE SALUD
PERIODO 1991 - 2001
ZONA VIII

CONCEPTO	1991	1992	1993	1994	1995	1996	1997	1998	1999	2000	2001
CONSTITUCION											
Ingresos	1.653	1.753	1.778	2.060	2.319	3.400	3.824	3.963	4.241	4.354	4.414
Altas	1.620	1.719	1.761	2.044	2.253	3.430	3.589	3.754	4.047	4.155	4.274
Defunciones	31	27	27	18	18	39	57	47	58	64	58
Egresos	1.651	1.746	1.788	2.062	2.271	3.469	3.646	3.801	4.105	4.220	4.332
Pacientes Días	14.220	15.045	15.141	14.569	13.912	0	19.983	21.002	24.511	21.600	23.220
Camas disponibles	33.627	33.295	30.353	29.383	30.862	36.975	36.938	36.975	38.179	39.088	37.276
Prom. Diario Camas Disp.	92,1	90,9	84,6	80,5	84,6	101,3	101,2	101,3	104,6	106,7	104,9
Prom. Diario Pac. Días	39,0	41,1	42,7	39,9	38,1	0,0	54,7	57,5	67,2	59,0	63,7
Porc. ocupación	42,3	45,2	49,9	49,6	45,1		54,1	56,8	64,2	55,3	60,7
Giro Camas	17,9	19,2	21,1	25,6	26,8	34,2	36,0	37,5	39,2	39,6	41,3
Mortandad Hospitalaria	1,9	1,5	1,5	0,9	0,8	1,1	1,6	1,2	1,4	1,5	1,3
ROSARIO											
Ingresos	25.323	16.764	27.509	22.915	22.314	23.258	23.914	24.182	24.209	26.288	29.552
Altas	24.708	16.340	26.718	22.163	21.588	22.641	23.079	23.677	23.960	25.459	28.255
Defunciones	559	469	757	621	557	642	646	714	811	812	951
Egresos	25.267	16.809	27.475	22.784	22.145	23.283	23.725	24.391	24.771	26.271	29.199
Pacientes Días	168.928	110.802	254.521	167.206	167.929	247.257	249.284	253.374	247.343	259.273	288.340
Camas disponibles	254.390	162.293	344.181	232.231	213.379	291.234	297.475	301.636	301.271	304.781	341.913
Prom. Diario Camas Disp.	812,3	453,8	996,3	830,6	584,5	797,9	815,0	826,4	825,4	832,7	936,8
Prom. Diario Pac. Días	544,8	309,1	739,7	594,2	459,9	677,4	683,0	694,2	677,7	708,4	790,0
Porc. ocupación	66,4	68,3	73,9	72,0	78,7	84,9	83,8	84,0	82,1	85,1	84,3
Giro Camas	31,1	37,0	27,6	27,4	37,9	29,2	29,1	29,5	30,0	31,5	31,2
Mortandad Hospitalaria	2,2	2,8	2,8	2,7	2,5	2,8	2,7	2,9	3,3	3,1	3,3
SAN LORENZO											
Ingresos	461	659	1.619	2.372	2.746	3.400	2.465	2.445	2.855	2.927	3.185
Altas	446	639	1.609	2.362	2.724	2.550	2.425	2.744	2.817	2.921	3.118
Defunciones	9	12	16	12	11	12	20	20	31	22	45
Egresos	455	651	1.625	2.374	2.735	2.562	2.445	2.764	2.848	2.943	3.163
Pacientes Días	11.855	13.788	17.026	15.796	18.451	17.368	17.504	19.476	18.016	19.346	21.170
Camas disponibles	25.698	21.841	27.857	27.380	35.348	34.055	33.726	31.062	31.719	34.013	35.737
Prom. Diario Camas Disp.	70,4	70,3	76,6	75,0	96,8	93,3	92,4	85,1	86,9	98,7	97,6
Prom. Diario Pac. Días	32,5	39,7	46,8	43,3	50,6	47,6	48,0	53,4	49,4	54,1	57,8
Porc. ocupación	46,1	63,1	61,1	57,7	52,2	51,0	51,9	62,7	56,8	56,9	80,0
Giro Camas	6,5	9,3	21,2	31,7	28,3	27,5	26,5	32,5	32,8	29,8	32,2
Mortandad Hospitalaria	2,0	1,8	1,0	0,5	0,4	0,5	0,8	0,7	1,1	0,7	2,9

FUENTE: Datos suministrados por la Dirección Provincial de Planificación, Control de Gestión y Estadística del Ministerio de Salud y Medio Ambiente.

NOTA: Elaboración propia en base a la fuente citada.

Por no contar con la información correspondiente a "camas disponibles" en el año 2012 se aplicó un promedio de los dos años anteriores

DIRECCION GENERAL DE PROGRAMACION Y ESTADISTICA HACENDAL.

PROVINCIA DE SANTA FE
INDICADORES REFERIDOS A LOS SERVICIOS DE INTERNACION PRODUCIDOS POR LOS ORGANISMOS PROVINCIALES DE SALUD
PERIODO 2002 - 2012
ZONA VIII

CONCEPTO	2002	2003	2004	2005	2006	2007	2008	2009	2010	2011	2012
CONSTITUCION											
Ingresos	4.589	5.082	5.137	5.283	5.077	835	5.045	4.874	4.551	4.904	5.271
Altas	4.521	5.131	5.168	5.223	4.950	792	4.953	4.692	4.458	4.768	5.144
Defunciones	77	81	93	77	91	34	106	150	106	130	125
Egresos	4.598	5.212	5.261	5.302	5.047	826	5.059	4.842	4.564	4.898	5.269
Pacientes Días	20.533	21.611	23.083	20.996	18.725	10.881	19.538	19.690	18.135	16.507	17.870
Camas disponibles	37.814	38.800	39.263	39.402	39.333	20.805	34.423	40.883	35.211	38.503	36.857
Prom. Diario Camas Disp.	103,6	106,3	107,2	107,9	107,7	57,0	101,8	112,0	96,5	105,5	101,0
Prom. Diario Pac. Días	56,3	59,2	63,0	57,5	51,3	29,8	55,8	53,9	49,7	45,2	49,0
Porc. ocupación	54,3	55,7	58,8	53,3	47,6	52,3	56,8	45,6	51,5	42,9	42,9
Giro Camas	44,4	49,0	49,1	49,1	46,9	14,5	49,7	42,9	47,2	46,5	46,5
Mortandad Hospitalaria	1,7	1,6	1,8	1,5	1,8	4,1	2,1	3,0	2,3	2,7	2,4
ROSARIO											
Ingresos	27.873	29.799	29.390	30.809	33.346	30.285	27.219	26.744	26.001	14.401	26.835
Altas	26.921	28.774	27.945	30.206	32.439	29.244	26.491	26.178	25.179	14.052	26.044
Defunciones	895	1.002	911	1.002	932	1.064	823	686	764	316	660
Egresos	27.816	29.776	28.856	31.207	33.375	30.308	27.314	26.864	25.943	14.368	26.704
Pacientes Días	253.393	260.150	269.466	281.620	281.613	277.564	254.240	273.719	273.348	174.329	238.693
Camas disponibles	298.461	303.206	319.616	332.875	338.286	303.680	323.022	337.254	364.049	245.929	304.989
Prom. Diario Camas Disp.	817,7	830,7	873,3	912,1	926,7	832,0	914,3	924,0	997,4	673,8	835,6
Prom. Diario Pac. Días	694,2	712,7	736,3	771,7	771,6	760,4	716,7	749,9	748,9	477,6	654,0
Porc. ocupación	84,9	85,8	84,3	84,6	83,2	91,4	78,4	81,2	75,1	75,4	75,4
Giro Camas	34,0	35,8	33,0	34,2	36,0	36,4	29,9	16,6	26,1	18,1	18,1
Mortandad Hospitalaria	3,2	3,4	3,2	3,2	2,8	3,5	3,0	2,7	2,9	2,2	2,5
SAN LORENZO											
Ingresos	3.213	3.835	3.292	3.107	3.219	2.953	2.714	2.973	2.547	2.736	2.244
Altas	3.169	3.712	3.274	3.069	3.188	2.902	2.690	2.924	2.524	2.711	2.223
Defunciones	39	31	21	36	36	53	27	28	23	13	24
Egresos	3.208	3.743	3.295	3.105	3.225	2.955	2.717	2.952	2.547	2.724	2.247
Pacientes Días	21.924	24.962	24.443	23.604	22.823	21.779	8.061	24.551	14.570	19.011	17.293
Camas disponibles	34.310	35.661	36.354	38.201	38.884	39.384	21.712	42.581	29.209	33.807	31.508
Prom. Diario Camas Disp.	94,0	97,7	99,3	104,6	106,5	107,9	66,0	90,4	80,0	92,6	86,3
Prom. Diario Pac. Días	60,1	68,4	66,8	64,7	62,5	59,7	23,8	48,7	39,9	52,1	47,4
Porc. ocupación	63,9	70,0	67,2	61,8	58,7	55,3	37,1	53,9	49,9	56,2	56,2
Giro Camas	34,1	38,3	33,2	29,7	30,3	27,4	41,2	20,3	31,8	28,1	28,1
Mortandad Hospitalaria	1,2	0,8	0,6	1,2	1,1	1,8	1,0	1,1	0,9	0,5	1,1

FUENTE: Datos suministrados por la Dirección Provincial de Planificación, Control de Gestión y Estadística del Ministerio de Salud y Medio Ambiente.

NOTA: Elaboración propia en base a la fuente citada.

Por no contar con la información correspondiente a "camas disponibles" en el año 2012 se aplicó un promedio de los dos años anteriores

DIRECCION GENERAL DE PROGRAMACION Y ESTADISTICA HACENDAL.

PROVINCIA DE SANTA FE

INDICADORES REFERIDOS A LOS SERVICIOS DE INTERNACION PRODUCIDOS POR LOS ORGANISMOS PROVINCIALES DE SALUD

PERIODO 1980 - 1990

ZONA IX

CONCEPTO	1980	1981	1982	1983	1984	1985	1986	1987	1988	1989	1990
9 DE JULIO											
Ingresos	2.090	1.748	1.740	1.670	1.470	1.688	1.645	1.432	1.537	1.460	1.075
Altas	1.977	1.637	1.626	1.556	1.411	1.656	1.628	1.420	1.515	1.416	1.036
Defunciones	30	39	51	35	24	19	21	13	21	20	21
Egresos	2.007	1.676	1.677	1.591	1.435	1.675	1.649	1.433	1.536	1.436	1.057
Pacientes Días	11.613	10.238	10.586	9.538	6.447	7.660	7.415	5.369	6.390	5.748	3.982
Camas disponibles	24.890	25.092	25.097	24.934	14.226	13.889	13.716	12.107	14.924	15.388	10.230
Prom. Diario Camas Disp.	68,2	68,7	68,8	68,3	39,0	38,1	37,6	33,2	40,9	42,2	44,7
Prom. Diario Pac. Días	31,8	28,0	29,0	26,1	17,7	21,0	20,3	14,7	17,5	15,7	17,9
Porc. ocupación	46,7	40,8	42,2	38,3	45,3	55,2	54,1	44,3	42,8	37,4	38,9
Giro Camas	30,6	25,4	25,3	24,4	37,7	44,4	43,8	43,2	37,6	34,6	38,4
Mortandad Hospitalaria	1,5	2,3	3,0	2,2	1,7	1,1	1,3	0,9	1,4	1,4	2,0

FUENTE: Datos suministrados por la Dirección Provincial de Planificación, Control de Gestión y Estadística del Ministerio de Salud y Medio Ambiente.

NOTA: Elaboración propia en base a la fuente citada.

Por no contar con la información correspondiente a "camas disponibles" en el año 2012 se aplicó un promedio de los dos años anteriores

DIRECCION GENERAL DE PROGRAMACION Y ESTADISTICA HACENDAL.

PROVINCIA DE SANTA FE

INDICADORES REFERIDOS A LOS SERVICIOS DE INTERNACION PRODUCIDOS POR LOS ORGANISMOS PROVINCIALES DE SALUD

PERIODO 1991 - 2001

ZONA IX

CONCEPTO	1991	1992	1993	1994	1995	1996	1997	1998	1999	2000	2001
9 DE JULIO											
Ingresos	1.462	1.770	1.660	1.676	2.089	2.359	2.153	2.190	2.322	2.348	2.063
Altas	1.442	1.747	1.639	1.646	2.078	2.325	2.132	2.168	2.298	2.337	2.038
Defunciones	16	21	23	25	14	27	26	20	21	11	19
Egresos	1.458	1.768	1.662	1.671	2.092	2.352	2.158	2.188	2.319	2.348	2.057
Pacientes Días	4.729	5.326	5.312	4.647	6.665	6.083	5.214	6.056	6.940	5.637	5.125
Camas disponibles	15.310	17.050	17.055	17.029	17.245	18.433	18.104	17.812	18.506	19.368	19.441
Prom. Diario Camas Disp.	45,5	46,6	46,7	46,7	47,3	50,5	49,6	48,8	50,7	52,9	53,2
Prom. Diario Pac. Días	14,5	14,5	14,5	12,7	18,3	16,7	14,3	16,6	19,0	15,3	14,1
Porc. ocupación	30,9	31,2	31,1	27,3	38,6	33,0	28,8	34,0	37,5	29,1	26,4
Giro Camas	34,9	37,9	35,5	35,9	44,2	46,7	43,4	44,9	45,8	44,2	38,7
Mortandad Hospitalaria	1,1	1,2	1,4	1,5	0,7	1,1	1,2	0,9	0,9	0,5	0,9

FUENTE: Datos suministrados por la Dirección Provincial de Planificación, Control de Gestión y Estadística del Ministerio de Salud y Medio Ambiente.

NOTA: Elaboración propia en base a la fuente citada.

Por no contar con la información correspondiente a "camas disponibles" en el año 2012 se aplicó un promedio de los dos años anteriores

DIRECCION GENERAL DE PROGRAMACION Y ESTADISTICA HACENDAL.

PROVINCIA DE SANTA FE

INDICADORES REFERIDOS A LOS SERVICIOS DE INTERNACION PRODUCIDOS POR LOS ORGANISMOS PROVINCIALES DE SALUD

PERIODO 2002 - 2012

ZONA IX

CONCEPTO	2002	2003	2004	2005	2006	2007	2008	2009	2010	2011	2012
9 DE JULIO											
Ingresos	2.517	2.308	2.120	1.932	1.828	2.517	2.387	2.365	2.146	2.314	2.434
Altas	2.489	2.289	2.120	1.913	1.856	2.498	2.380	2.351	2.140	2.306	2.425
Defunciones	28	21	18	13	11	14	4	6	8	11	4
Egresos	2.517	2.310	2.138	1.926	1.867	2.512	2.384	2.357	2.148	2.317	2.429
Pacientes Días	6.055	5.533	4.741	4.646	4.329	6.051	5.124	4.988	5.104	5.291	5.362
Camas disponibles	19.345	19.345	18.939	18.327	16.944	18.506	19.684	18.010	18.313	18.563	18.438
Prom. Diario Camas Disp.	53,0	53,0	51,7	50,2	47,8	50,7	54,5	49,4	50,2	50,9	50,9
Prom. Diario Pac. Días	16,6	15,2	13,0	12,8	11,9	16,6	14,0	13,7	14,0	14,5	14,7
Porc. ocupación	31,3	28,6	25,0	25,4	25,5	32,7	26,0	27,7	27,9	28,5	28,5
Giro Camas	47,5	43,5	40,9	38,5	39,4	49,6	44,3	47,9	42,8	45,5	45,5
Mortandad Hospitalaria	1,1	0,9	0,8	0,7	0,6	0,6	0,2	0,3	0,4	0,5	0,2

FUENTE: Datos suministrados por la Dirección Provincial de Planificación, Control de Gestión y Estadística del Ministerio de Salud y Medio Ambiente.

NOTA: Elaboración propia en base a la fuente citada.

Por no contar con la información correspondiente a "camas disponibles" en el año 2012 se aplicó un promedio de los dos años anteriores

DIRECCION GENERAL DE PROGRAMACION Y ESTADISTICA HACENDAL.

PROVINCIA DE SANTA FE**INDICADORES REFERIDOS A LOS SERVICIOS DE INTERNACION PRODUCIDOS POR LOS ORGANISMOS PROVINCIALES DE SALUD****PERIODO 1980 - 1990****TOTAL PROVINCIA**

CONCEPTO	1980	1981	1982	1983	1984	1985	1986	1987	1988	1989	1990
Ingresos	88.910	104.331	100.415	88.325	96.599	83.671	84.822	89.484	91.798	91.779	92.221
Altas	85.200	100.001	96.744	85.078	93.621	80.502	82.748	86.822	88.984	88.550	89.319
Defunciones	3.985	3.654	3.384	2.998	3.075	2.563	2.643	2.510	2.633	2.645	2.534
Egresos	89.185	103.655	100.128	88.071	96.696	83.065	85.391	89.332	91.617	91.195	91.853
Pacientes Días	1.345.627	1.473.068	1.424.944	1.320.444	1.354.797	1.163.854	1.172.253	1.176.656	1.143.836	1.067.854	994.680
Camas disponibles	1.956.624	2.181.078	2.129.511	2.015.476	2.104.852	1.808.273	1.863.485	1.867.992	1.830.745	1.777.693	1.659.818
Prom. Diario Camas Disp.	5.360,6	5.975,6	5.834,3	5.521,9	5.766,7	4.954,2	5.105,4	5.117,8	5.015,7	4.870,4	4.547,4
Prom. Diario Pac. Días	3.686,6	4.035,8	3.904,0	3.617,7	3.711,8	3.188,6	3.211,7	3.223,7	3.133,8	2.925,6	2.725,2
Porc. ocupación	68,8	67,5	66,9	65,5	64,4	64,4	62,9	63,0	62,5	60,1	59,9
Giro Camas	16,6	17,5	17,2	16,0	16,8	16,9	16,6	17,5	18,3	18,8	20,3
Mortandad Hospitalaria	4,5	3,5	3,4	3,4	3,2	3,1	3,1	2,8	2,9	2,9	2,8

FUENTE: Datos suministrados por la Dirección Provincial de Planificación, Control de Gestión y Estadística del Ministerio de Salud y Medio Ambiente.

NOTA: Elaboración propia en base a la fuente citada.

Por no contar con la información correspondiente a "camas disponibles" en el año 2012 se aplicó un promedio de los dos años anteriores

DIRECCION GENERAL DE PROGRAMACION Y ESTADISTICA HACENDAL.

PROVINCIA DE SANTA FE

INDICADORES REFERIDOS A LOS SERVICIOS DE INTERNACION PRODUCIDOS POR LOS ORGANISMOS PROVINCIALES DE SALUD

PERIODO 1991 - 2001

TOTAL PROVINCIA

CONCEPTO	1991	1992	1993	1994	1995	1996	1997	1998	1999	2000	2001
Ingresos	110.829	107.172	119.493	120.569	123.750	138.656	135.718	133.525	136.937	149.735	160.339
Altas	107.957	104.400	116.507	118.290	120.607	134.442	132.514	131.302	133.879	146.295	156.317
Defunciones	2.707	2.637	2.945	2.616	2.539	3.029	2.962	3.092	3.295	3.112	3.346
Egresos	110.664	107.037	119.452	120.906	123.146	137.471	135.476	134.394	137.174	149.402	159.671
Pacientes Días	1.080.103	1.018.542	1.165.370	1.054.888	1.047.384	853.816	1.125.620	1.116.139	1.131.779	1.115.670	1.153.270
Camas disponibles	1.809.669	1.684.491	1.868.335	1.773.463	1.765.305	1.838.031	1.827.994	1.796.311	1.839.929	1.813.714	1.853.083
Prom. Diario Camas Disp.	4.958,0	4.615,0	5.118,7	4.858,8	4.836,5	5.035,7	5.008,2	4.921,4	5.040,9	4.969,1	5.076,9
Prom. Diario Pac. Días	2.959,2	2.790,5	3.192,8	2.890,1	2.869,5	2.339,2	3.083,9	3.057,9	3.100,8	3.056,6	3.159,6
Porc. ocupación	59,7	60,5	62,4	59,5	59,3	46,5	61,6	62,1	61,5	61,5	62,2
Giro Camas	22,4	23,2	23,3	24,8	25,6	27,5	27,1	27,1	27,2	30,1	31,6
Mortandad Hospitalaria	2,4	2,5	2,5	2,2	2,1	2,2	2,2	2,3	2,4	2,1	2,1

FUENTE: Datos suministrados por la Dirección Provincial de Planificación, Control de Gestión y Estadística del Ministerio de Salud y Medio Ambiente.

NOTA: Elaboración propia en base a la fuente citada.

Por no contar con la información correspondiente a "camas disponibles" en el año 2012 se aplicó un promedio de los dos años anteriores

DIRECCION GENERAL DE PROGRAMACION Y ESTADISTICA HACENDAL.

PROVINCIA DE SANTA FE

INDICADORES REFERIDOS A LOS SERVICIOS DE INTERNACION PRODUCIDOS POR LOS ORGANISMOS PROVINCIALES DE SALUD

PERIODO 2002 - 2012

TOTAL PROVINCIA

CONCEPTO	2002	2003	2004	2005	2006	2007	2008	2009	2010	2011	2012
Ingresos	156.956	163.366	151.144	151.511	145.154	139.898	148.032	160.638	144.096	141.778	153.460
Altas	153.855	159.055	147.949	148.502	141.576	136.390	144.499	156.822	141.231	139.262	150.917
Defunciones	3.573	3.774	3.459	3.503	3.297	3.627	3.028	2.904	2.952	2.681	2.942
Egresos	157.428	162.829	151.398	152.003	145.089	140.017	147.527	159.726	144.183	141.943	153.869
Pacientes Días	1.100.485	1.127.565	1.103.330	1.089.069	1.048.369	1.059.363	980.651	1.021.207	945.807	931.339	965.270
Camas disponibles	1.764.922	1.769.557	1.766.603	1.759.196	1.698.747	1.722.181	1.671.876	1.810.023	1.659.341	1.633.851	1.646.596
Prom. Diario Camas Disp.	4.835,4	4.848,1	4.840,0	4.819,7	4.654,1	4.718,3	4.580,5	4.959,0	4.546,1	4.476,3	4.511,2
Prom. Diario Pac. Días	3.015,0	3.089,2	3.022,8	2.983,8	2.872,2	2.902,4	2.686,7	2.797,8	2.591,3	2.551,6	2.644,6
Porc. ocupación	62,4	63,7	62,5	61,9	61,7	61,5	58,7	56,4	57,0	57,0	58,6
Giro Camas	32,5	33,7	31,2	31,4	31,2	29,7	32,3	32,4	31,7	31,7	34,0
Mortandad Hospitalaria	2,3	2,3	2,3	2,3	2,3	2,6	2,1	1,8	2,0	1,9	1,9

FUENTE: Datos suministrados por la Dirección Provincial de Planificación, Control de Gestión y Estadística del Ministerio de Salud y Medio Ambiente.

NOTA: Elaboración propia en base a la fuente citada.

Por no contar con la información correspondiente a "camas disponibles" en el año 2012 se aplicó un promedio de los dos años anteriores

DIRECCION GENERAL DE PROGRAMACION Y ESTADISTICA HACENDAL.

PROVINCIA DE SANTA FE
EVOLUCION DE LOS INGRESOS Y EGRESOS PRODUCIDOS EN LOS
SERVICIOS OFICIALES DE INTERNACION
Período 1980 - 2012

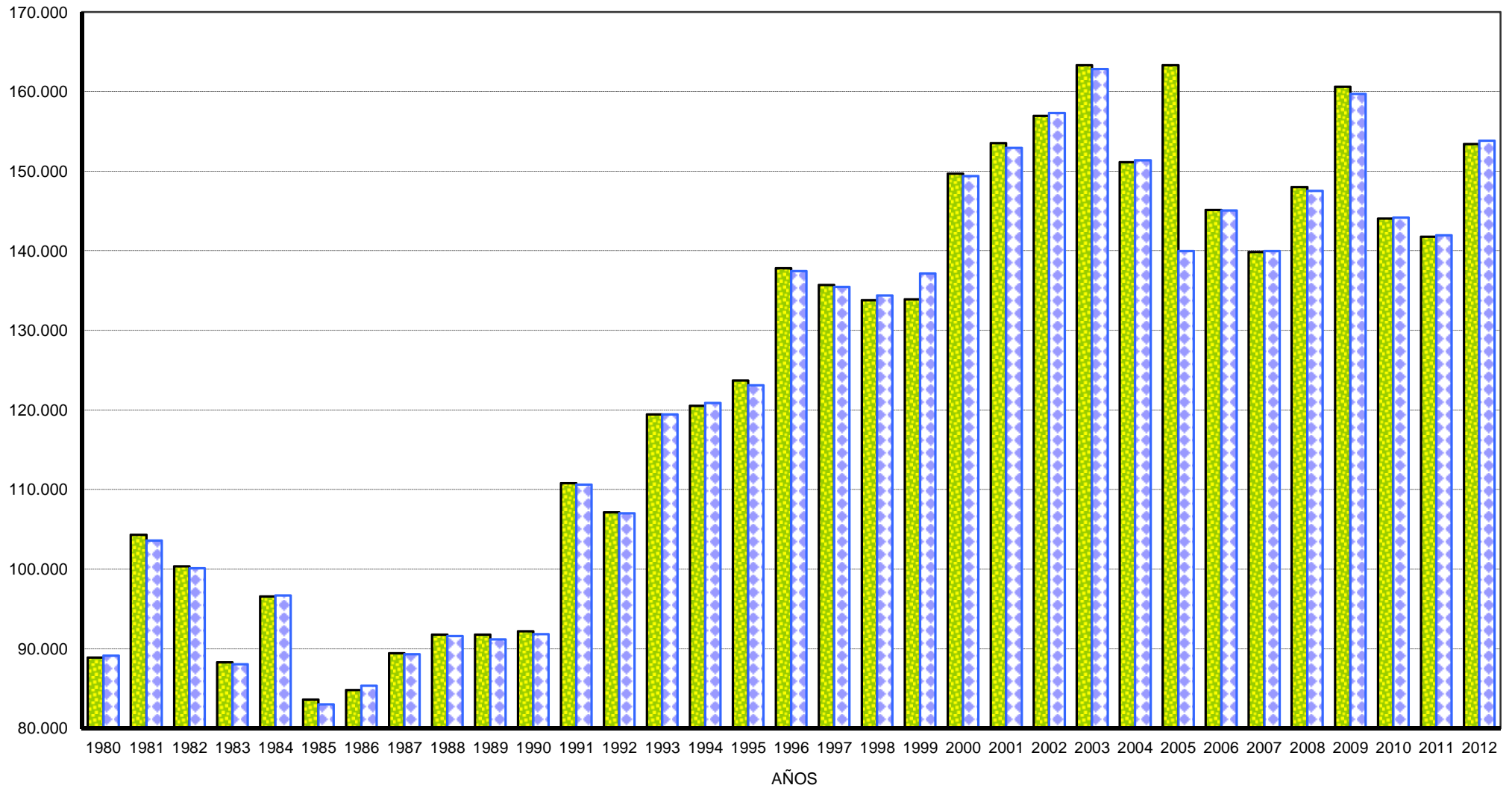

DIRECCION GENERAL DE PROGRAMACION Y ESTADISTICA HACENDAL.

■ Ingresos ■ Egresos

**PROVINCIA DE SANTA FE
EVOLUCION DEL INDICADOR PORCENTAJE DE OCUPACION
EN LOS SERVICIOS OFICIALES DE INTERNACION
PERIODO 1980 - 2012**

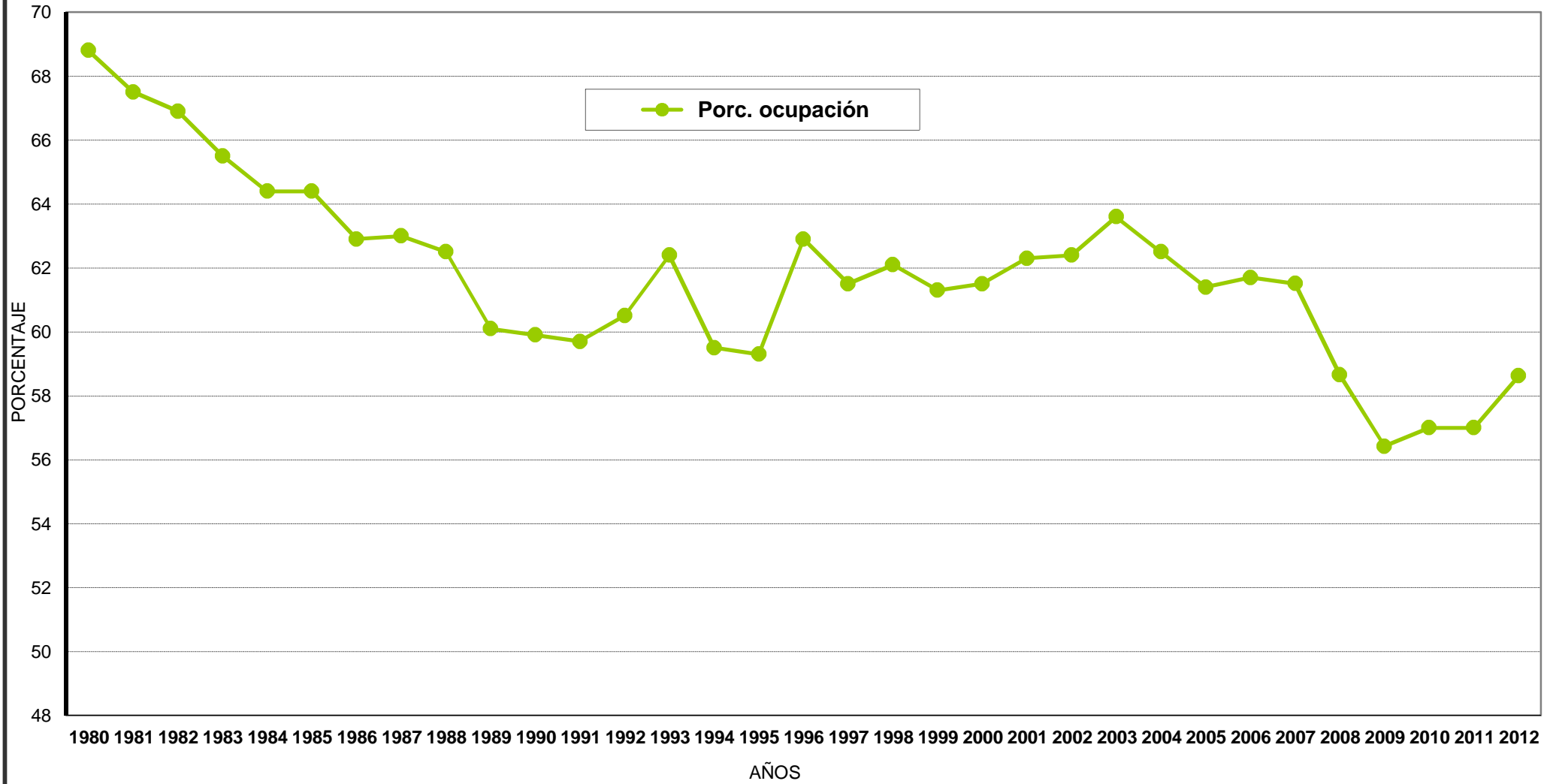

PROVINCIA DE SANTA FE
EVOLUCION DEL INDICADOR GIRO DE CAMAS EN LOS SERVICIOS OFICIALES DE INTERNACION
PERIODO 1980 - 2012

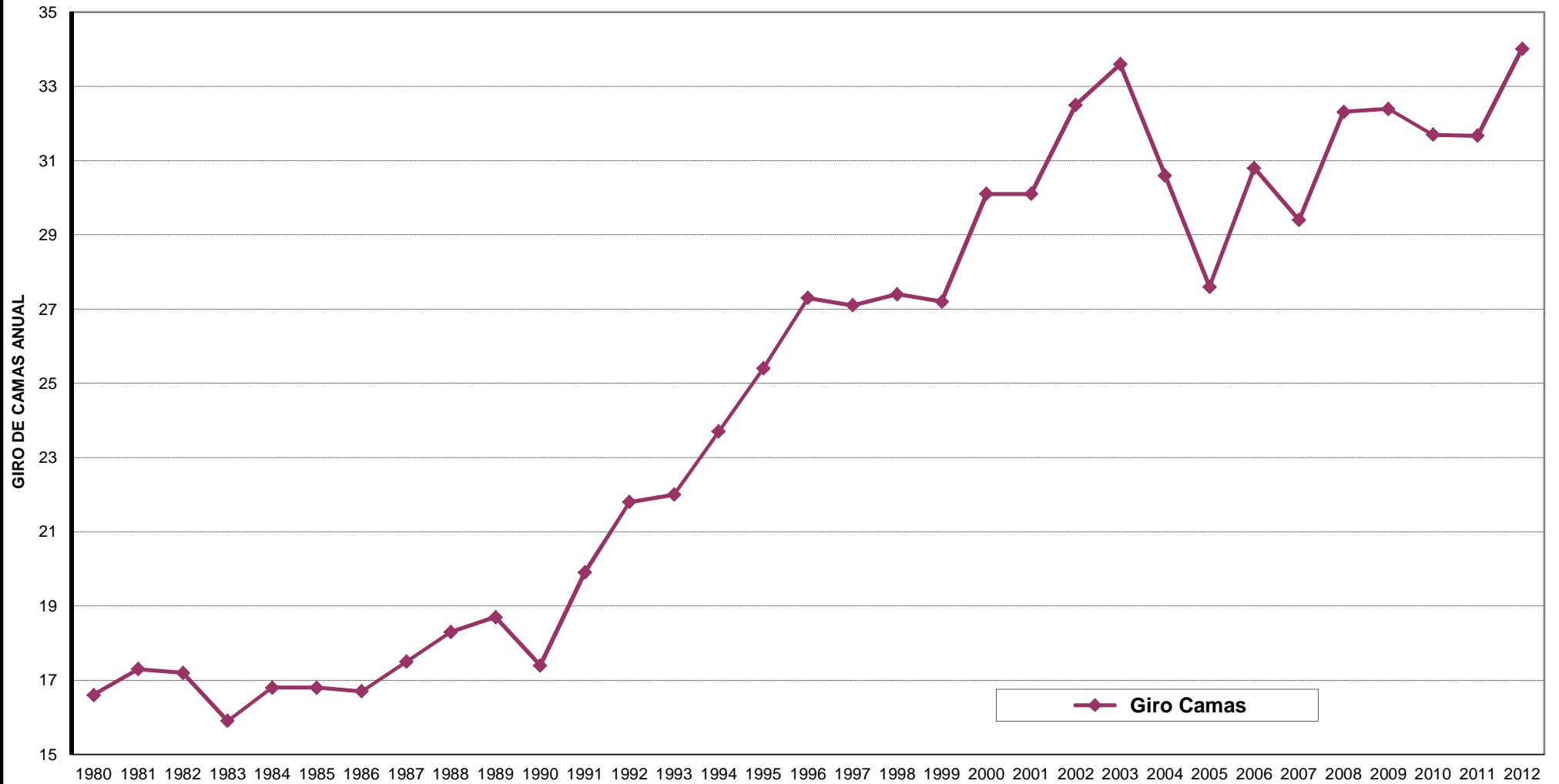

PROVINCIA DE SANTA FE
EVOLUCION DE LA TASA DE MORTANDAD HOSPITALARIA
EN LOS SERVICIOS OFICIALES DE INTERNACION
PERIODO 1980 - 2012

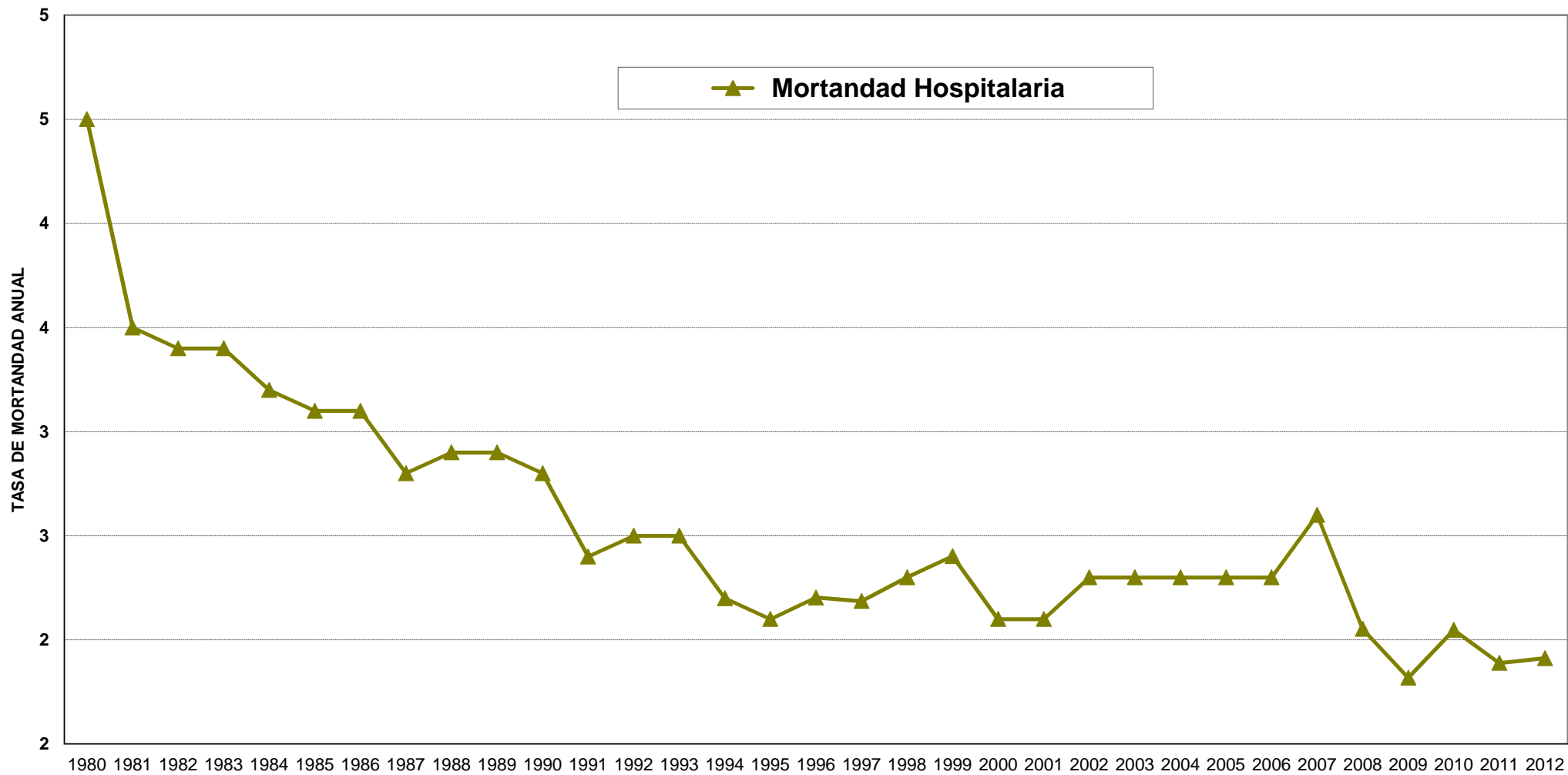

PRODUCCION DE CONSULTORIO EXTERNO

La producción de Consultorio Externo se clasificó en función de las consultas brindadas - atención por parte de profesionales médicos y no médicos -, las que abarcan **especialidades médicas, guardias y especialidades no médicas**, incluyendo a establecimientos con y sin internación. También se detalla las consultas nuevas, repetidas, horas de atención y control de embarazo.

Los datos considerados pertenecen a consultorio externo de establecimientos oficiales por departamentos y zonas de la provincia y muestran un mayor porcentaje de consultas en las zonas de Salud V, conformada por los departamentos La Capital, Las Colonias y San Justo y la Zona VIII, constituida por Constitución, San Lorenzo y Rosario; representando ambas alrededor del 56% del total del servicio prestado en el año 2012. Al comparar este año con el anterior se muestra un crecimiento en el total provincia, como consecuencia de un notable incremento en el total de consultas referidas a **especialidades no médicas y guardias**, pero cabe destacar que paralelo a ello se observa una disminución de atención en las consultas referidas a **especialidades médicas**.

Teniendo en cuenta dentro de los consultorios externos las **consultas nuevas, repetidas y sin especificar** vemos que en el año 2012 respecto al 2011 se observa una disminución en lo referido a **horas de atención, consultas nuevas y consultas repetidas**, en contraposición con las **consultas sin especificar** que aumentaron considerablemente (1.321.007). Esto lleva a considerar que debido a no poder discriminar los servicios referidos a las diferentes consultas, fue necesario asignarlas a la no especificación; por lo tanto en la totalidad del servicio en cuanto a consultorio externo refiera no ha habido notables diferencias; contrariamente a esto, el último año de la serie resultó con un pequeño incremento en su totalidad respecto al año anterior.

La información referida a **control de embarazos** se dejó de recibir en el año 2005.

PROVINCIA DE SANTA FE

CONSULTORIOS EXTERNOS - SERVICIOS MEDICOS Y NO MEDICOS

TOTAL PROVINCIA - PERIODO 1980 - 1990

CONCEPTO	1980	1981	1982	1983	1984	1985	1986	1987	1988	1989	1990
Horas de atención	748.604	901.240	955.915	1.018.153	1.084.843	1.062.968	812.230	860.673	944.267	950.164	922.847
Consultas Nuevas							554.483	586.416	681.912	692.247	677.042
Consultas Repetidas							1.181.868	1.382.705	1.577.617	1.543.427	1.461.079
Consultas sin especificar											
Control Embarazos							77.738	62.906	127.140	75.947	77.640

FUENTE: Datos suministrados por la Dirección General de Estadística del Ministerio de Salud y Medio Ambiente.

NOTAS: Elaboración propia en base a la fuente citada.

Para el año 1996 se reiteran los datos del año anterior por carecer esta Dirección de las cifras pertinentes.

A partir del año 2005, la Dirección General de Estadística del Ministerio de Salud no recoge información sobre Control de embarazos.

A partir del año 2008 se incorporó Consultas sin especificar debido a no contar con la información discriminada por parte del Ministerio de Salud

PROVINCIA DE SANTA FE

CONSULTORIOS EXTERNOS - SERVICIOS MEDICOS Y NO MEDICOS

TOTAL PROVINCIA

EVOLUCION DE LA PRODUCCION EN EL PERIODO 1980 - 1990

CONCEPTO	1980	1981	1982	1983	1984	1985	1986	1987	1988	1989	1990
Horas de atención	100,00	120,39	127,69	136,01	144,92	141,99	108,50	114,97	126,14	126,92	123
Consultas Nuevas							100,00	105,76	122,98	124,85	122
Consultas Repetidas							100,00	116,99	133,49	130,59	124
Consultas sin especificar											
Control Embarazos							100,00	80,92	163,55	97,70	100

NOTAS: Elaboración propia en base datos suministrados por el Ministerio de Salud y Medio Ambiente.

Año 1980 = base para el cálculo de la evolución de las Horas de atención.

Año 1986 = base para el cálculo de la evolución de las Consultas nuevas y las repetidas debido a que no se cuenta con datos anteriores en la serie bajo estudio.

Año 2008 = base para el cálculo de la evolución de las Consultas sin especificar por haber sido incorporadas a partir de ese año.

DIRECCION GENERAL DE PROGRAMACION Y ESTADISTICA HACENDAL.

PROVINCIA DE SANTA FE

CONSULTORIOS EXTERNOS - SERVICIOS MEDICOS Y NO MEDICOS

TOTAL PROVINCIA - PERIODO 1991 - 2001

CONCEPTO	1991	1992	1993	1994	1995	1996	1997	1998	1999	2000	2001
Horas de atención	1.072.988	1.138.183	1.349.782	1.258.074	1.353.482	1.353.482	1.525.959	1.554.911	1.596.032	1.686.564	1.704.528
Consultas Nuevas	816.877	790.194	931.679	1.000.050	1.172.741	1.172.741	1.308.164	1.295.433	1.647.560	1.401.504	1.451.616
Consultas Repetidas	1.689.111	1.819.443	2.040.794	2.183.668	1.172.741	1.172.741	2.848.997	2.894.947	3.854.105	3.323.899	3.511.956
Consultas sin especificar											
Control Embarazos	93.837	98.419	100.982	101.526	108.141	108.141	117.875	126.341	128.448	125.252	126.647

FUENTE: Datos suministrados por la Dirección General de Estadística del Ministerio de Salud y Medio Ambiente.

NOTAS: Elaboración propia en base a la fuente citada.

Para el año 1996 se reiteran los datos del año anterior por carecer esta Dirección de las cifras pertinentes.

A partir del año 2005, la Dirección General de Estadística del Ministerio de Salud no recoge información sobre Control de embarazos.

A partir del año 2008 se incorporó Consultas sin especificar debido a no contar con la información discriminada por parte del Ministerio de Salud

PROVINCIA DE SANTA FE

CONSULTORIOS EXTERNOS - SERVICIOS MEDICOS Y NO MEDICOS

TOTAL PROVINCIA

EVOLUCION DE LA PRODUCCION EN EL PERIODO 1991 - 2001

CONCEPTO	1991	1992	1993	1994	1995	1996	1997	1998	1999	2000	2001
Horas de atención	143,33	152,04	180,31	168,06	180,80	180,80	203,84	207,71	213,20	225,29	227,69
Consultas Nuevas	147,32	142,51	168,03	180,36	211,50	211,50	235,92	233,63	297,13	252,76	261,80
Consultas Repetidas	142,92	153,95	172,68	184,76	99,23	99,23	241,06	244,95	326,10	281,24	297,15
Consultas sin especificar											
Control Embarazos	120,71	126,60	129,90	130,60	139,11	139,11	151,63	162,52	165,23	161,12	162,92

NOTAS: Elaboración propia en base datos suministrados por el Ministerio de Salud y Medio Ambiente.

Año 1980 = base para el cálculo de la evolución de las Horas de atención.

Año 1986 = base para el cálculo de la evolución de las Consultas nuevas y las repetidas debido a que no se cuenta con datos anteriores en la serie bajo estudio.

Año 2008 = base para el cálculo de la evolución de las Consultas sin especificar por haber sido incorporadas a partir de ese año.

DIRECCION GENERAL DE PROGRAMACION Y ESTADISTICA HACENDAL.

PROVINCIA DE SANTA FE

CONSULTORIOS EXTERNOS - SERVICIOS MEDICOS Y NO MEDICOS

TOTAL PROVINCIA - PERIODO 2002 - 2012

CONCEPTO	2002	2003	2004	2005	2006	2007	2008	2009	2010	2011	2012
Horas de atención	1.833.269	1.914.591	2.019.440	2.191.232	2.157.059	2.098.248	1.975.919	1.962.586	1.741.263	1.982.976	1.904.225
Consultas Nuevas	1.606.540	1.768.721	1.669.205	1.761.623	1.550.762	1.464.762	1.333.926	1.359.518	1.324.640	1.313.850	1.269.298
Consultas Repetidas	3.812.160	4.029.202	4.081.029	4.013.570	4.107.350	3.755.033	3.608.589	3.582.308	3.418.741	3.726.288	3.562.152
Consultas sin especificar							886.944	798.500	925.160	1.026.715	1.321.007
Control Embarazos	151.023	144.725	135.979	s/d	s/d	s/d	s/d	s/d	s/d	s/d	s/d

FUENTE: Datos suministrados por la Dirección General de Estadística del Ministerio de Salud y Medio Ambiente.

NOTAS: Elaboración propia en base a la fuente citada.

Para el año 1996 se reiteran los datos del año anterior por carecer esta Dirección de las cifras pertinentes.

A partir del año 2005, la Dirección General de Estadística del Ministerio de Salud no recoge información sobre Control de embarazos.

A partir del año 2008 se incorporó Consultas sin especificar debido a no contar con la información discriminada por parte del Ministerio de Salud

PROVINCIA DE SANTA FE

CONSULTORIOS EXTERNOS - SERVICIOS MEDICOS Y NO MEDICOS

TOTAL PROVINCIA

EVOLUCION DE LA PRODUCCION EN EL PERIODO 2002 - 2012

CONCEPTO	2002	2003	2004	2005	2006	2007	2008	2009	2010	2011	2012
Horas de atención	244,89	255,75	269,76	292,71	288,14	280,29	263,95	262,17	232,60	264,89	254,37
Consultas Nuevas	289,74	318,99	301,04	317,71	279,68	264,17	240,57	245,19	238,90	236,95	228,92
Consultas Repetidas	322,55	340,92	345,30	339,60	347,53	317,72	305,33	303,11	289,27	315,29	301,40
Consultas sin especificar							100,00	90,03	115,86	110,98	128,66
Control Embarazos	194,27	186,17	174,92								

NOTAS: Elaboración propia en base datos suministrados por el Ministerio de Salud y Medio Ambiente.

Año 1980 = base para el cálculo de la evolución de las Horas de atención.

Año 1986 = base para el cálculo de la evolución de las Consultas nuevas y las repetidas debido a que no se cuenta con datos anteriores en la serie bajo estudio.

Año 2008 = base para el cálculo de la evolución de las Consultas sin especificar por haber sido incorporadas a partir de ese año.

DIRECCION GENERAL DE PROGRAMACION Y ESTADISTICA HACENDAL.

PROVINCIA DE SANTA FE
PRODUCCION DE CONSULTORIOS EXTERNOS-CONSULTORIOS MEDICOS Y NO MEDICOS
TOTAL PROVINCIA PERIODO 1986 - 2012

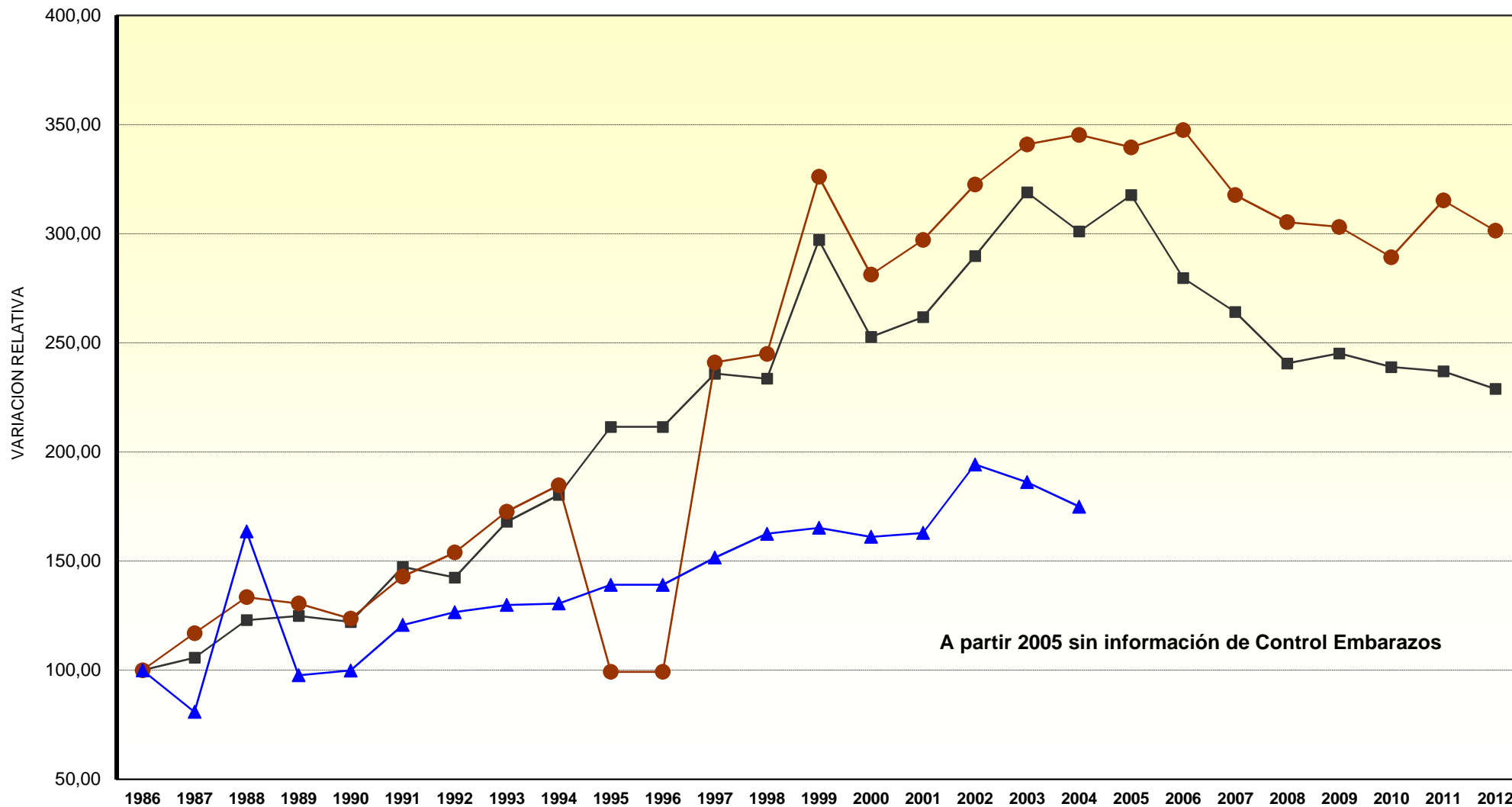

A partir 2005 sin información de Control Embarazos

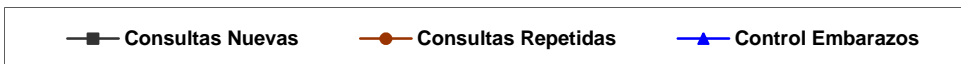

PROVINCIA DE SANTA FE

PRODUCCION DE CONSULTORIO EXTERNO DE ESTABLECIMIENTOS OFICIALES
POR DEPARTAMENTOS Y ZONAS DE SALUD

AÑO 1995

DEPARTAMENTO ZONA DE SALUD	CONSULTAS			
	ESPECIALIDADES MEDICAS	GUARDIA	ESPECIALIDADES NO MEDICAS	TOTAL
Castellanos	171.080	35.098	4.724	210.902
San Cristóbal	74.362	10.668	345	85.375
Nueve de Julio	47.157	4.827		51.984
TOTAL ZONA DE SALUD I	292.599	50.593	5.069	348.261
General Obligado	232.736	29.794	8.624	271.154
Vera	83.715			83.715
TOTAL ZONA DE SALUD II	316.451	29.794	8.624	354.869
Garay	41.834			41.834
San Javier	30.166	7.626	3.112	40.904
TOTAL ZONA DE SALUD III	72.000	7.626	3.112	82.738
San Jerónimo	109.590	9.768	11.576	130.934
San Martín	74.550	6.185	1.081	81.816
TOTAL ZONA DE SALUD IV	184.140	15.953	12.657	212.750
La Capital	712.401	217.843	50.548	980.792
Las Colonias	100.550	8.833	698	110.081
San Justo	59.078	3.190	12.460	74.728
TOTAL ZONA DE SALUD V	872.029	229.866	63.706	1.165.601
Belgrano	63.238	13.611	2.293	79.142
Caseros	114.222	15.080	10.267	139.569
Iriondo	97.071	14.582	7.728	119.381
TOTAL ZONA DE SALUD VI	274.531	43.273	20.288	338.092
General López	251.209	50.384	30.184	331.777
TOTAL ZONA DE SALUD VII	251.209	50.384	30.184	331.777
Constitución	91.615	25.685	4.464	121.764
San Lorenzo	172.409	115.847	21.855	310.111
Rosario	1.475.419	438.109	209.639	2.123.167
TOTAL ZONA DE SALUD VIII	1.739.443	579.641	235.958	2.555.042
TOTAL PROVINCIA	4.002.402	1.007.130	379.598	5.389.130

FUENTE: Elaboración propia en base a datos suministrados por la Dirección Provincial de Planificación, Control de Gestión y Estadística del Ministerio de Salud y Medio Ambiente.

DIRECCION GENERAL DE PROGRAMACION Y ESTADISTICA HACENDAL.

PROVINCIA DE SANTA FE

PRODUCCION DE CONSULTORIO EXTERNO DE ESTABLECIMIENTOS OFICIALES
POR DEPARTAMENTOS Y ZONAS DE SALUD

AÑO 1996

DEPARTAMENTO ZONA DE SALUD	CONSULTAS			
	ESPECIALIDADES MEDICAS	GUARDIA	ESPECIALIDADES NO MEDICAS	TOTAL
Castellanos	178.984	41.540	3.683	224.207
San Cristóbal	77.448	10.138	1.395	88.981
Nueve de Julio	48.068	4.480		52.548
TOTAL ZONA DE SALUD I	304.500	56.158	5.078	365.736
General Obligado	225.527	35.684	8.523	269.734
Vera	84.477			84.477
TOTAL ZONA DE SALUD II	310.004	35.684	8.523	354.211
Garay	43.287			43.287
San Javier	32.181	7.386	7.218	46.785
TOTAL ZONA DE SALUD III	75.468	7.386	7.218	90.072
San Jerónimo	116.082	12.228	11.372	139.682
San Martín	78.347	10.163	1.832	90.342
TOTAL ZONA DE SALUD IV	194.429	22.391	13.204	230.024
La Capital	731.973	236.119	57.944	1.026.036
Las Colonias	101.419	11.547	782	113.748
San Justo	60.997	3.760	18.518	83.275
TOTAL ZONA DE SALUD V	894.389	251.426	77.244	1.223.059
Belgrano	55.790	15.100	5.563	76.453
Caseros	115.227	17.395	12.897	145.519
Iriondo	119.125	16.449	8.766	144.340
TOTAL ZONA DE SALUD VI	290.142	48.944	27.226	366.312
General López	316.370	28.658	47.873	392.901
TOTAL ZONA DE SALUD VII	316.370	28.658	47.873	392.901
Constitución	98.355	33.895	8.993	141.243
San Lorenzo	160.301	130.237	25.076	315.614
Rosario	1.682.319	478.175	191.054	2.351.548
TOTAL ZONA DE SALUD VIII	1.940.975	642.307	225.123	2.808.405
TOTAL PROVINCIA	4.326.277	1.092.954	411.489	5.830.720

FUENTE: Elaboración propia en base a datos suministrados por la Dirección Provincial de Planificación, Control de Gestión y Estadística del Ministerio de Salud y Medio Ambiente.

DIRECCION GENERAL DE PROGRAMACION Y ESTADISTICA HACENDAL.

PROVINCIA DE SANTA FE

PRODUCCION DE CONSULTORIO EXTERNO DE ESTABLECIMIENTOS OFICIALES
POR DEPARTAMENTOS Y ZONAS DE SALUD

AÑO 1997

DEPARTAMENTO ZONA DE SALUD	CONSULTAS			
	ESPECIALIDADES MEDICAS	GUARDIA	ESPECIALIDADES NO MEDICAS	TOTAL
Castellanos	187.554	51.611	10.422	249.587
San Cristóbal	84.185	9.939	5.618	99.742
Nueve de Julio	51.717	4.432	1.332	57.481
TOTAL ZONA DE SALUD I	323.456	65.982	17.372	406.810
General Obligado	249.889	45.265	21.366	316.520
Vera	97.330		9.553	106.883
TOTAL ZONA DE SALUD II	347.219	45.265	30.919	423.403
Garay	50.897		3.592	54.489
San Javier	36.915	8.647	6.248	51.810
TOTAL ZONA DE SALUD III	87.812	8.647	9.840	106.299
San Jerónimo	127.321	16.334	16.107	159.762
San Martín	83.221	10.118	11.513	104.852
TOTAL ZONA DE SALUD IV	210.542	26.452	27.620	264.614
La Capital	788.768	251.152	122.560	1.162.480
Las Colonias	97.606	12.421	5.057	115.084
San Justo	60.110	8.290	16.091	84.491
TOTAL ZONA DE SALUD V	946.484	271.863	143.708	1.362.055
Belgrano	52.014	20.087	6.177	78.278
Caseros	125.474	18.600	15.154	159.228
Iriondo	127.174	16.917	144.091	288.182
TOTAL ZONA DE SALUD VI	304.662	55.604	165.422	525.688
General López	328.183	30.641	47.409	406.233
TOTAL ZONA DE SALUD VII	328.183	30.641	47.409	406.233
Constitución	92.190	37.410	7.838	137.438
San Lorenzo	184.804	133.153	30.519	348.476
Rosario	912.714	272.764	79.563	1.265.041
TOTAL ZONA DE SALUD VIII	1.189.708	443.327	117.920	1.750.955
TOTAL PROVINCIA	3.738.066	947.781	560.210	5.246.057

FUENTE: Elaboración propia en base a datos suministrados por la Dirección Provincial de Planificación, Control de Gestión y Estadística del Ministerio de Salud y Medio Ambiente.

DIRECCION GENERAL DE PROGRAMACION Y ESTADISTICA HACENDAL.

PROVINCIA DE SANTA FE

PRODUCCION DE CONSULTORIO EXTERNO DE ESTABLECIMIENTOS OFICIALES
POR DEPARTAMENTOS Y ZONAS DE SALUD

AÑO 1998

DEPARTAMENTO ZONA DE SALUD	CONSULTAS			
	ESPECIALIDADES MEDICAS	GUARDIA	ESPECIALIDADES NO MEDICAS	TOTAL
Castellanos	204.215	49.194	24.125	277.534
San Cristóbal	88.470	11.463	6.335	106.268
Nueve de Julio	57.001	3.964	2.412	63.377
TOTAL ZONA DE SALUD I	349.686	64.621	32.872	447.179
General Obligado	250.036	40.618	26.934	317.588
Vera	95.851		9.134	104.985
TOTAL ZONA DE SALUD II	345.887	40.618	36.068	422.573
Garay	51.530	1.554	4.074	57.158
San Javier	37.738	9.866	10.385	57.989
TOTAL ZONA DE SALUD III	89.268	11.420	14.459	115.147
San Jerónimo	131.134	15.417	18.345	164.896
San Martín	87.341	12.097	13.053	112.491
TOTAL ZONA DE SALUD IV	218.475	27.514	31.398	277.387
La Capital	809.112	265.726	167.340	1.242.178
Las Colonias	100.577	14.270	5.002	119.849
San Justo	60.537	9.172	13.265	82.974
TOTAL ZONA DE SALUD V	970.226	289.168	185.607	1.445.001
Belgrano	49.519	19.006	8.024	76.549
Caseros	124.573	18.499	17.635	160.707
Iriondo	119.914	17.826	12.826	150.566
TOTAL ZONA DE SALUD VI	294.006	55.331	38.485	387.822
General López	340.761	32.504	48.730	421.995
TOTAL ZONA DE SALUD VII	340.761	32.504	48.730	421.995
Constitución	86.896	32.904	8.815	128.615
San Lorenzo	179.857	140.255	29.113	349.225
Rosario	882.717	266.707	78.359	1.227.783
TOTAL ZONA DE SALUD VIII	1.149.470	439.866	116.287	1.705.623
TOTAL PROVINCIA	3.757.779	961.042	503.906	5.222.727

FUENTE: Elaboración propia en base a datos suministrados por la Dirección Provincial de Planificación, Control de Gestión y Estadística del Ministerio de Salud y Medio Ambiente.

DIRECCION GENERAL DE PROGRAMACION Y ESTADISTICA HACENDAL.

PROVINCIA DE SANTA FE

PRODUCCION DE CONSULTORIO EXTERNO DE ESTABLECIMIENTOS OFICIALES
POR DEPARTAMENTOS Y ZONAS DE SALUD

AÑO 1999

DEPARTAMENTO ZONA DE SALUD	CONSULTAS			
	ESPECIALIDADES MEDICAS	GUARDIA	ESPECIALIDADES NO MEDICAS	TOTAL
Castellanos	214.112	57.426	17.285	288.823
San Cristóbal	92.607	13.731	5.435	111.773
Nueve de Julio	62.295	5.501	2.544	70.340
TOTAL ZONA DE SALUD I	369.014	76.658	25.264	470.936
General Obligado	278.108	43.168	25.965	347.241
Vera	111.491		7.894	119.385
TOTAL ZONA DE SALUD II	389.599	43.168	33.859	466.626
Garay	49.561	6.079	3.580	59.220
San Javier	37.251	11.100	12.165	60.516
TOTAL ZONA DE SALUD III	86.812	17.179	15.745	119.736
San Jerónimo	143.484	18.093	20.785	182.362
San Martín	92.100	13.525	11.635	117.260
TOTAL ZONA DE SALUD IV	235.584	31.618	32.420	299.622
La Capital	830.135	283.970	132.881	1.246.986
Las Colonias	107.477	14.893	5.048	127.418
San Justo	64.168	10.212	12.355	86.735
TOTAL ZONA DE SALUD V	1.001.780	309.075	150.284	1.461.139
Belgrano	56.437	20.629	8.511	85.577
Caseros	118.779	18.227	17.273	154.279
Iriondo	122.023	18.856	140.879	281.758
TOTAL ZONA DE SALUD VI	297.239	57.712	166.663	521.614
General López	361.527	35.912	45.820	443.259
TOTAL ZONA DE SALUD VII	361.527	35.912	45.820	443.259
Constitución	93.380	40.363	11.040	144.783
San Lorenzo	194.928	141.938	31.020	367.886
Rosario	949.181	310.563	74.573	1.334.317
TOTAL ZONA DE SALUD VIII	1.237.489	492.864	116.633	1.846.986
TOTAL PROVINCIA	3.979.044	1.064.186	586.688	5.629.918

FUENTE: Elaboración propia en base a datos suministrados por la Dirección Provincial de Planificación, Control de Gestión y Estadística del Ministerio de Salud y Medio Ambiente.

DIRECCION GENERAL DE PROGRAMACION Y ESTADISTICA HACENDAL.

PROVINCIA DE SANTA FE

PRODUCCION DE CONSULTORIO EXTERNO DE ESTABLECIMIENTOS OFICIALES
POR DEPARTAMENTOS Y ZONAS DE SALUD

AÑO 2000

DEPARTAMENTO ZONA DE SALUD	CONSULTAS			TOTAL
	ESPECIALIDADES MEDICAS	GUARDIA	ESPECIALIDADES NO MEDICAS	
Castellanos	214.897	58.784	29.033	302.714
San Cristóbal	101.153	14.736	4.554	120.443
Nueve de Julio	60.379	5.631	3.810	69.820
TOTAL ZONA DE SALUD I	376.429	79.151	37.397	492.977
General Obligado	277.650	51.648	33.385	362.683
Vera	118.393		8.714	127.107
TOTAL ZONA DE SALUD II	396.043	51.648	42.099	489.790
Garay	51.309	4.720	3.951	59.980
San Javier	40.798	10.713	17.304	68.815
TOTAL ZONA DE SALUD III	92.107	15.433	21.255	128.795
San Jerónimo	144.832	18.823	21.904	185.559
San Martín	90.993	16.520	15.350	122.863
TOTAL ZONA DE SALUD IV	235.825	35.343	37.254	308.422
La Capital	801.366	257.128	177.855	1.236.349
Las Colonias	107.576	14.383	8.276	130.235
San Justo	68.582	5.537	15.285	89.404
TOTAL ZONA DE SALUD V	977.524	277.048	201.416	1.455.988
Belgrano	57.366	28.285	7.940	93.591
Caseros	123.553	21.516	19.806	164.875
Iriondo	120.162	19.758	12.529	152.449
TOTAL ZONA DE SALUD VI	301.081	69.559	40.275	410.915
General López	279.192	45.107	42.279	366.578
TOTAL ZONA DE SALUD VII	279.192	45.107	42.279	366.578
Constitución	89.474	37.957	11.429	138.860
San Lorenzo	141.632	134.558	26.867	303.057
Rosario	850.836	265.428	85.301	1.201.565
TOTAL ZONA DE SALUD VIII	1.081.942	437.943	123.597	1.643.482
TOTAL PROVINCIA	3.740.143	1.011.232	545.572	5.296.947

FUENTE: Elaboración propia en base a datos suministrados por la Dirección Provincial de Planificación, Control de Gestión y Estadística del Ministerio de Salud y Medio Ambiente.

DIRECCION GENERAL DE PROGRAMACION Y ESTADISTICA HACENDAL.

PROVINCIA DE SANTA FE

PRODUCCION DE CONSULTORIO EXTERNO DE ESTABLECIMIENTOS OFICIALES
POR DEPARTAMENTOS Y ZONAS DE SALUD

AÑO 2001

DEPARTAMENTO ZONA DE SALUD	CONSULTAS			
	ESPECIALIDADES MEDICAS	GUARDIA	ESPECIALIDADES NO MEDICAS	TOTAL
Castellanos	138.025	9.938	11.893	159.856
San Cristóbal	110.612	18.449	9.200	138.261
Nueve de Julio	62.253	4.415	4.273	70.941
TOTAL ZONA DE SALUD I	310.890	32.802	25.366	369.058
General Obligado	307.687	67.595	33.675	408.957
Vera	135.074		11.337	146.411
TOTAL ZONA DE SALUD II	442.761	67.595	45.012	555.368
Garay	50.338	5.409	55.747	111.494
San Javier	50.858	8.431	13.821	73.110
TOTAL ZONA DE SALUD III	101.196	13.840	69.568	184.604
San Jerónimo	156.063	23.008	26.446	205.517
San Martín	100.222	20.391	16.205	136.818
TOTAL ZONA DE SALUD IV	256.285	43.399	42.651	342.335
La Capital	876.909	287.646	194.568	1.359.123
Las Colonias	122.279	16.392	10.807	149.478
San Justo	74.497	7.452	17.993	99.942
TOTAL ZONA DE SALUD V	1.073.685	311.490	223.368	1.608.543
Belgrano	60.371	32.366	8.928	101.665
Caseros	124.225	24.003	21.348	169.576
Iriondo	127.623	25.925	13.725	167.273
TOTAL ZONA DE SALUD VI	312.219	82.294	44.001	438.514
General López	264.560	50.241	39.289	354.090
TOTAL ZONA DE SALUD VII	264.560	50.241	39.289	354.090
Constitución	86.404	41.364	14.176	141.944
San Lorenzo	139.109	153.842	32.863	325.814
Rosario	908.660	299.155	92.171	1.299.986
TOTAL ZONA DE SALUD VIII	1.134.173	494.361	139.210	1.767.744
TOTAL PROVINCIA	3.895.769	1.096.022	628.465	5.620.256

FUENTE: Elaboración propia en base a datos suministrados por la Dirección Provincial de Planificación, Control de Gestión y Estadística del Ministerio de Salud y Medio Ambiente.

DIRECCION GENERAL DE PROGRAMACION Y ESTADISTICA HACENDAL.

PROVINCIA DE SANTA FE

PRODUCCION DE CONSULTORIO EXTERNO DE ESTABLECIMIENTOS OFICIALES
POR DEPARTAMENTOS Y ZONAS DE SALUD

AÑO 2002

DEPARTAMENTO ZONA DE SALUD	CONSULTAS			TOTAL
	ESPECIALIDADES MEDICAS	GUARDIA	ESPECIALIDADES NO MEDICAS	
Castellanos	228.957	70.738	38.684	338.379
San Cristóbal	107.714	22.378	10.649	140.741
Nueve de Julio	70.431	4.119	3.467	78.017
TOTAL ZONA DE SALUD I	407.102	97.235	52.800	557.137
General Obligado	298.694	78.742	29.911	407.347
Vera	151.363		8.432	159.795
TOTAL ZONA DE SALUD II	450.057	78.742	38.343	567.142
Garay	52.185	8.475	7.186	67.846
San Javier	60.322	8.704	11.816	80.842
TOTAL ZONA DE SALUD III	112.507	17.179	19.002	148.688
San Jerónimo	158.534	26.821	26.690	212.045
San Martín	103.901	18.384	17.417	139.702
TOTAL ZONA DE SALUD IV	262.435	45.205	44.107	351.747
La Capital	929.688	309.496	178.998	1.418.182
Las Colonias	136.941	17.296	12.453	166.690
San Justo	82.486	8.545	15.359	106.390
TOTAL ZONA DE SALUD V	1.149.115	335.337	206.810	1.691.262
Belgrano	67.136	26.066	9.821	103.023
Caseros	133.150	23.306	17.514	173.970
Iriondo	134.537	23.918	15.371	173.826
TOTAL ZONA DE SALUD VI	334.823	73.290	42.706	450.819
General López	299.292	46.982	45.683	391.957
TOTAL ZONA DE SALUD VII	299.292	46.982	45.683	391.957
Constitución	104.208	36.539	11.796	152.543
San Lorenzo	151.316	149.295	32.627	333.238
Rosario	896.901	300.261	95.152	1.292.314
TOTAL ZONA DE SALUD VIII	1.152.425	486.095	139.575	1.778.095
TOTAL PROVINCIA	4.167.756	1.180.065	589.026	5.936.847

FUENTE: Elaboración propia en base a datos suministrados por la Dirección Provincial de Planificación, Control de Gestión y Estadística del Ministerio de Salud y Medio Ambiente.

DIRECCION GENERAL DE PROGRAMACION Y ESTADISTICA HACENDAL.

PROVINCIA DE SANTA FE

PRODUCCION DE CONSULTORIO EXTERNO DE ESTABLECIMIENTOS OFICIALES
POR DEPARTAMENTOS Y ZONAS DE SALUD

AÑO 2003

DEPARTAMENTO ZONA DE SALUD	CONSULTAS			
	ESPECIALIDADES MEDICAS	GUARDIA	ESPECIALIDADES NO MEDICAS	TOTAL
Castellanos	255.028	78.359	27.994	361.381
San Cristóbal	116.340	25.041	7.751	149.132
Nueve de Julio	77.845	9.688	1.648	89.181
TOTAL ZONA DE SALUD I	449.213	113.088	37.393	599.694
General Obligado	319.751	88.174	12.593	420.518
Vera	171.779		3.789	175.568
TOTAL ZONA DE SALUD II	491.530	88.174	16.382	596.086
Garay	51.585	13.211	7.558	72.354
San Javier	67.202	10.992	12.989	91.183
TOTAL ZONA DE SALUD III	118.787	24.203	20.547	163.537
San Jerónimo	169.042	28.648	23.862	221.552
San Martín	119.549	21.113	14.844	155.506
TOTAL ZONA DE SALUD IV	288.591	49.761	38.706	377.058
La Capital	944.021	321.890	122.242	1.388.153
Las Colonias	144.332	20.869	7.925	173.126
San Justo	87.668	8.502	12.346	108.516
TOTAL ZONA DE SALUD V	1.176.021	351.261	142.513	1.669.795
Belgrano	79.498	28.651	6.156	114.305
Caseros	152.897	26.082	18.805	197.784
Iriondo	145.534	22.854	12.272	180.660
TOTAL ZONA DE SALUD VI	377.929	77.587	37.233	492.749
General López	321.842	55.449	43.224	420.515
TOTAL ZONA DE SALUD VII	321.842	55.449	43.224	420.515
Constitución	106.157	35.466	13.033	154.656
San Lorenzo	168.826	158.358	25.243	352.427
Rosario	918.287	311.959	89.803	1.320.049
TOTAL ZONA DE SALUD VIII	1.193.270	505.783	128.079	1.827.132
TOTAL PROVINCIA	4.417.183	1.265.306	464.077	6.146.566

FUENTE: Elaboración propia en base a datos suministrados por la Dirección Provincial de Planificación, Control de Gestión y Estadística del Ministerio de Salud y Medio Ambiente.

DIRECCION GENERAL DE PROGRAMACION Y ESTADISTICA HACENDAL.

PROVINCIA DE SANTA FE

PRODUCCION DE CONSULTORIO EXTERNO DE ESTABLECIMIENTOS OFICIALES
POR DEPARTAMENTOS Y ZONAS DE SALUD

AÑO 2004

DEPARTAMENTO ZONA DE SALUD	CONSULTAS			TOTAL
	ESPECIALIDADES MEDICAS	GUARDIA	ESPECIALIDADES NO MEDICAS	
Castellanos	250.842	67.444	24.975	343.261
San Cristóbal	120.546	25.106	7.296	152.948
TOTAL ZONA DE SALUD I	371.388	92.550	32.271	496.209
General Obligado	298.211	84.226	19.555	401.992
Vera	160.680	22.664	4.093	187.437
TOTAL ZONA DE SALUD II	458.891	106.890	23.648	589.429
Garay	49.153	12.608	7.944	69.705
San Javier	66.655	12.244	18.506	97.405
TOTAL ZONA DE SALUD III	115.808	24.852	26.450	167.110
San Jerónimo	167.016	30.433	22.688	220.137
San Martín	126.615	25.621	15.724	167.960
TOTAL ZONA DE SALUD IV	293.631	56.054	38.412	388.097
La Capital	957.091	317.412	128.657	1.403.160
Las Colonias	150.135	24.049	9.154	183.338
San Justo	86.268	9.294	13.548	109.110
TOTAL ZONA DE SALUD V	1.193.494	350.755	151.359	1.695.608
Belgrano	78.999	26.902	6.349	112.250
Caseros	164.872	24.371	21.878	211.121
Iriondo	137.112	21.141	9.109	167.362
TOTAL ZONA DE SALUD VI	380.983	72.414	37.336	490.733
General López	290.940	59.331	38.650	388.921
TOTAL ZONA DE SALUD VII	290.940	59.331	38.650	388.921
Constitución	106.987	29.336	11.536	147.859
San Lorenzo	159.360	144.571	23.725	327.656
Rosario	841.008	297.619	95.651	1.234.278
TOTAL ZONA DE SALUD VIII	1.107.355	471.526	130.912	1.709.793
9 de Julio	79.803	7.025	183	87.011
TOTAL ZONA DE SALUD IX	79.803	7.025	183	87.011
TOTAL PROVINCIA	4.292.293	1.241.397	479.221	6.012.911

FUENTE: Elaboración propia en base a datos suministrados por la Dirección Provincial de Planificación, Control de Gestión y Estadística del Ministerio de Salud y Medio Ambiente.

DIRECCION GENERAL DE PROGRAMACION Y ESTADISTICA HACENDAL.

PROVINCIA DE SANTA FE

PRODUCCION DE CONSULTORIO EXTERNO DE ESTABLECIMIENTOS OFICIALES
POR DEPARTAMENTOS Y ZONAS DE SALUD

AÑO 2005

DEPARTAMENTO ZONA DE SALUD	CONSULTAS			TOTAL
	ESPECIALIDADES MEDICAS	GUARDIA	ESPECIALIDADES NO MEDICAS	
Castellanos	236.440	59.472	21.277	317.189
San Cristóbal	126.499	24.473	5.681	156.653
TOTAL ZONA DE SALUD I	362.939	83.945	26.958	473.842
General Obligado	309.280	102.900	20.864	433.044
Vera	166.495	17.248	3.726	187.469
TOTAL ZONA DE SALUD II	475.775	120.148	24.590	620.513
Garay	55.310	9.327	7.040	71.677
San Javier	66.967	11.379	13.273	91.619
TOTAL ZONA DE SALUD III	122.277	20.706	20.313	163.296
San Jerónimo	155.591	25.487	20.857	201.935
San Martín	120.912	27.343	15.356	163.611
TOTAL ZONA DE SALUD IV	276.503	52.830	36.213	365.546
La Capital	1.047.998	319.216	135.510	1.502.724
Las Colonias	155.429	25.098	7.964	188.491
San Justo	86.343	9.905	11.969	108.217
TOTAL ZONA DE SALUD V	1.289.770	354.219	155.443	1.799.432
Belgrano	74.606	28.586	6.288	109.480
Caseros	184.641	26.890	25.625	237.156
Iriondo	127.952	19.811	8.055	155.818
TOTAL ZONA DE SALUD VI	387.199	75.287	39.968	502.454
General López	366.213	108.797	59.884	534.894
TOTAL ZONA DE SALUD VII	366.213	108.797	59.884	534.894
Constitución	125.668	25.120	11.160	161.948
San Lorenzo	275.852	141.279	47.315	464.446
Rosario	2.085.655	684.248	134.086	2.903.989
TOTAL ZONA DE SALUD VIII	2.487.175	850.647	192.561	3.530.383
9 de Julio	78.241	4.161	390	82.792
TOTAL ZONA DE SALUD IX	78.241	4.161	390	82.792
TOTAL PROVINCIA	5.846.092	1.670.740	556.320	8.073.152

FUENTE: Elaboración propia en base a datos suministrados por la Dirección Provincial de Planificación, Control de Gestión y Estadística del Ministerio de Salud y Medio Ambiente.

DIRECCION GENERAL DE PROGRAMACION Y ESTADISTICA HACENDAL.

PROVINCIA DE SANTA FE

PRODUCCION DE CONSULTORIO EXTERNO DE ESTABLECIMIENTOS OFICIALES
POR DEPARTAMENTOS Y ZONAS DE SALUD

AÑO 2006

DEPARTAMENTO ZONA DE SALUD	CONSULTAS			
	ESPECIALIDADES MEDICAS	GUARDIA	ESPECIALIDADES NO MEDICAS	TOTAL
Castellanos	210.590	52.327	22.678	285.595
San Cristóbal	116.052	26.527	5.735	148.314
TOTAL ZONA DE SALUD I	326.642	78.854	28.413	433.909
General Obligado	302.338	96.416	23.975	422.729
Vera	164.721	20.489	5.741	190.951
TOTAL ZONA DE SALUD II	467.059	116.905	29.716	613.680
Garay	54.641	8.707	8.500	71.848
San Javier	73.451	10.998	15.252	99.701
TOTAL ZONA DE SALUD III	128.092	19.705	23.752	171.549
San Jerónimo	135.972	23.895	21.424	181.291
San Martín	125.220	25.438	16.668	167.326
TOTAL ZONA DE SALUD IV	261.192	49.333	38.092	348.617
La Capital	975.907	297.164	142.259	1.415.330
Las Colonias	158.403	25.160	8.719	192.282
San Justo	83.730	8.828	10.426	102.984
TOTAL ZONA DE SALUD V	1.218.040	331.152	161.404	1.710.596
Belgrano	68.042	28.535	7.059	103.636
Caseros	173.169	31.496	22.991	227.656
Iriondo	129.661	20.564	11.760	161.985
TOTAL ZONA DE SALUD VI	370.872	80.595	41.810	493.277
General López	269.321	68.067	42.326	379.714
TOTAL ZONA DE SALUD VII	269.321	68.067	42.326	379.714
Constitución	118.631	24.999	10.731	154.361
San Lorenzo	152.803	129.285	30.754	312.842
Rosario	862.623	300.321	113.552	1.276.496
TOTAL ZONA DE SALUD VIII	1.134.057	454.605	155.037	1.743.699
9 de Julio	67.752	5.641	260	73.653
TOTAL ZONA DE SALUD IX	67.752	5.641	260	73.653
TOTAL PROVINCIA	4.243.027	1.204.857	520.810	5.968.694

FUENTE: Elaboración propia en base a datos suministrados por la Dirección Provincial de Planificación, Control de Gestión y Estadística del Ministerio de Salud y Medio Ambiente.

DIRECCION GENERAL DE PROGRAMACION Y ESTADISTICA HACENDAL.

PROVINCIA DE SANTA FE

PRODUCCION DE CONSULTORIO EXTERNO DE ESTABLECIMIENTOS OFICIALES
POR DEPARTAMENTOS Y ZONAS DE SALUD

AÑO 2007

DEPARTAMENTO ZONA DE SALUD	CONSULTAS			
	ESPECIALIDADES MEDICAS	GUARDIA	ESPECIALIDADES NO MEDICAS	TOTAL
Castellanos	140.649	15.759	4.399	160.807
San Cristóbal	122.407	25.698	5.032	153.137
TOTAL ZONA DE SALUD I	263.056	41.457	9.431	313.944
General Obligado	277.278	94.615	25.661	397.554
Vera	165.482	16.863	4.390	186.735
TOTAL ZONA DE SALUD II	442.760	111.478	30.051	584.289
Garay	54.644	8.202	7.534	70.380
San Javier	76.278	8.529	12.529	97.336
TOTAL ZONA DE SALUD III	130.922	16.731	20.063	167.716
San Jerónimo	141.559	22.522	21.426	185.507
San Martín	121.079	22.308	17.093	160.480
TOTAL ZONA DE SALUD IV	262.638	44.830	38.519	345.987
La Capital	903.105	288.937	127.707	1.319.749
Las Colonias	155.489	26.374	7.931	189.794
San Justo	80.320	8.972	9.144	98.436
TOTAL ZONA DE SALUD V	1.138.914	324.283	144.782	1.607.979
Belgrano	65.462	27.940	6.624	100.026
Caseros	174.114	30.889	20.728	225.731
Iriondo	128.111	19.032	13.818	160.961
TOTAL ZONA DE SALUD VI	367.687	77.861	41.170	486.718
General López	252.773	72.307	42.263	367.343
TOTAL ZONA DE SALUD VII	252.773	72.307	42.263	367.343
Constitución	85.660	4.814	7.933	98.407
San Lorenzo	135.717	125.709	27.957	289.383
Rosario	772.871	286.081	99.431	1.158.383
TOTAL ZONA DE SALUD VIII	994.248	416.604	135.321	1.546.173
9 de Julio	68.651	7.677		76.328
TOTAL ZONA DE SALUD IX	68.651	7.677	0	76.328
TOTAL PROVINCIA	3.921.649	1.113.228	461.600	5.496.477

FUENTE: Elaboración propia en base a datos suministrados por la Dirección Provincial de Planificación, Control de Gestión y Estadística del Ministerio de Salud y Medio Ambiente.

DIRECCION GENERAL DE PROGRAMACION Y ESTADISTICA HACENDAL.

PROVINCIA DE SANTA FE

PRODUCCION DE CONSULTORIO EXTERNO DE ESTABLECIMIENTOS OFICIALES
POR DEPARTAMENTOS Y ZONAS DE SALUD
AÑO 2008

DEPARTAMENTO ZONA DE SALUD	CONSULTAS			TOTAL
	ESPECIALIDADES MEDICAS	GUARDIA	ESPECIALIDADES NO MEDICAS	
Castellanos	254.644	4.307	17.588	276.539
San Cristóbal	142.025	2.079	7.998	152.102
TOTAL ZONA DE SALUD I	396.669	6.386	25.586	428.641
General Obligado	371.391	7.921	24.016	403.328
Vera	182.298	1.930	3.821	188.049
TOTAL ZONA DE SALUD II	553.689	9.851	27.837	591.377
Garay	63.152	449	5.690	69.291
San Javier	70.936	330	11.258	82.524
TOTAL ZONA DE SALUD III	134.088	779	16.948	151.815
San Jerónimo	165.061	3.296	20.993	189.350
San Martín	138.205	6.218	15.353	159.776
TOTAL ZONA DE SALUD IV	303.266	9.514	36.346	349.126
La Capital	1.233.286	30.631	126.790	1.390.707
Las Colonias	172.804	2.308	8.470	183.582
San Justo	82.475	1.841	10.140	94.456
TOTAL ZONA DE SALUD V	1.488.565	34.780	145.400	1.668.745
Belgrano	88.930	4.477	6.362	99.769
Caseros	166.357	6.685	18.522	191.564
Iriondo	131.326	3.093	16.272	150.691
TOTAL ZONA DE SALUD VI	386.613	14.255	41.156	442.024
General López	393.275	6.681	52.441	452.397
TOTAL ZONA DE SALUD VII	393.275	6.681	52.441	452.397
Constitución	141.100	2.180	12.495	155.775
San Lorenzo	361.809	16.520	51.154	429.483
Rosario	956.405	19.413	121.163	1.096.981
TOTAL ZONA DE SALUD VIII	1.459.314	38.113	184.812	1.682.239
9 de Julio	62.431	533	131	63.095
TOTAL ZONA DE SALUD IX	62.431	533	131	63.095
TOTAL PROVINCIA	5.177.910	120.892	530.657	5.829.459

FUENTE: Elaboración propia en base a datos suministrados por la Dirección Provincial de Planificación, Control de Gestión y Estadística del Ministerio de Salud y Medio Ambiente.

DIRECCION GENERAL DE PROGRAMACION Y ESTADISTICA HACENDAL.

PROVINCIA DE SANTA FE

PRODUCCION DE CONSULTORIO EXTERNO DE ESTABLECIMIENTOS OFICIALES
POR DEPARTAMENTOS Y ZONAS DE SALUD
AÑO 2009

DEPARTAMENTO ZONA DE SALUD	CONSULTAS			
	ESPECIALIDADES MEDICAS	GUARDIA	ESPECIALIDADES NO MEDICAS	TOTAL
Castellanos	270.867	3.071	26.644	300.582
San Cristóbal	108.406	1.925	10.684	121.015
TOTAL ZONA DE SALUD I	379.273	4.996	37.328	421.597
General Obligado	414.482	7.350	29.676	451.508
Vera	168.370	2.063	1.052	171.485
TOTAL ZONA DE SALUD II	582.852	9.413	30.728	622.993
Garay	69.624	494	7.939	78.057
San Javier	78.142	297	17.925	96.364
TOTAL ZONA DE SALUD III	147.766	791	25.864	174.421
San Jerónimo	161.065	3.488	26.086	190.639
San Martín	133.666	6.075	11.711	151.452
TOTAL ZONA DE SALUD IV	294.731	9.563	37.797	342.091
La Capital	1.252.678	31.300	97.025	1.381.003
Las Colonias	241.572	5.321	10.052	256.945
San Justo	35.210	1.243	9.036	45.489
TOTAL ZONA DE SALUD V	1.529.460	37.864	116.113	1.683.437
Belgrano	87.676	4.628	11.880	104.184
Caseros	258.034	9.039	20.005	287.078
Iriondo	145.785	1.990	17.542	165.317
TOTAL ZONA DE SALUD VI	491.495	15.657	49.427	556.579
General López	423.085	7.649	54.935	485.669
TOTAL ZONA DE SALUD VII	423.085	7.649	54.935	485.669
Constitución	134.709			134.709
San Lorenzo	1.123.288	17.351	141.116	1.281.755
Rosario	375.091	15.041	56.163	446.295
TOTAL ZONA DE SALUD VIII	1.633.088	32.392	197.279	1.862.759
9 de Julio	90.016	2.212	10.923	103.151
TOTAL ZONA DE SALUD IX	90.016	2.212	10.923	103.151
TOTAL PROVINCIA	5.571.766	120.537	560.394	6.252.697

FUENTE: Elaboración propia en base a datos suministrados por la Dirección Provincial de Planificación, Control de Gestión y Estadística del Ministerio de Salud y Medio Ambiente.

DIRECCION GENERAL DE PROGRAMACION Y ESTADISTICA HACENDAL.

PROVINCIA DE SANTA FE

PRODUCCION DE CONSULTORIO EXTERNO DE ESTABLECIMIENTOS OFICIALES
POR DEPARTAMENTOS Y ZONAS DE SALUD
AÑO 2010

DEPARTAMENTO ZONA DE SALUD	CONSULTAS			TOTAL
	ESPECIALIDADES MEDICAS	GUARDIA	ESPECIALIDADES NO MEDICAS	
Castellanos	231.373	62.540	18.824	312.737
San Cristóbal	113.993	27.582	7.954	149.529
TOTAL ZONA DE SALUD I	345.366	90.122	26.778	462.266
General Obligado	295.392	81.071	22.862	399.325
Vera	167.001	21.580	4.277	192.858
TOTAL ZONA DE SALUD II	462.393	102.651	27.139	592.183
Garay	59.706	11.198	6.089	76.993
San Javier	56.871	10.681	7.961	75.513
TOTAL ZONA DE SALUD III	116.577	21.879	14.050	152.506
San Jerónimo	125.590	22.666	18.214	166.470
San Martín	97.197	27.180	11.639	136.016
TOTAL ZONA DE SALUD IV	222.787	49.846	29.853	302.486
La Capital	900.453	344.348	98.146	1.342.947
Las Colonias	170.228	28.432	7.482	206.142
San Justo	77.645	12.310	7.927	97.882
TOTAL ZONA DE SALUD V	1.148.326	385.090	113.555	1.646.971
Belgrano	48.687	21.588	9.322	79.597
Caseros	161.455	37.778	18.299	217.532
Iriondo	74.035	21.576	12.684	108.295
TOTAL ZONA DE SALUD VI	284.177	80.942	40.305	405.424
General López	357.992	68.613	55.343	481.948
TOTAL ZONA DE SALUD VII	357.992	68.613	55.343	481.948
Constitución	74.698	23.263	8.549	106.510
San Lorenzo	218.771	74.945	47.452	341.168
Rosario	645.591	259.698	98.212	1.003.501
TOTAL ZONA DE SALUD VIII	939.060	357.906	154.213	1.451.179
9 de Julio	72.049	25.710	9.344	107.103
TOTAL ZONA DE SALUD IX	72.049	25.710	9.344	107.103
TOTAL PROVINCIA	3.948.727	1.182.759	470.580	5.602.066

FUENTE: Elaboración propia en base a datos suministrados por la Dirección Provincial de Planificación, Control de Gestión y Estadística del Ministerio de Salud y Medio Ambiente.

DIRECCION GENERAL DE PROGRAMACION Y ESTADISTICA HACENDAL.

PROVINCIA DE SANTA FE

PRODUCCION DE CONSULTORIO EXTERNO DE ESTABLECIMIENTOS OFICIALES
POR DEPARTAMENTOS Y ZONAS DE SALUD
AÑO 2011

DEPARTAMENTO ZONA DE SALUD	CONSULTAS			TOTAL
	ESPECIALIDADES MEDICAS	GUARDIA	ESPECIALIDADES NO MEDICAS	
Castellanos	250.490	61.322	18.671	330.483
San Cristóbal	124.635	25.822	20.933	171.390
TOTAL ZONA DE SALUD I	375.125	87.144	39.604	501.873
General Obligado	324.510	98.411	35.992	458.913
Vera	166.816	18.511	8.247	193.574
TOTAL ZONA DE SALUD II	491.326	116.922	44.239	652.487
Garay	55.312	12.769	7.416	75.497
San Javier	44.672	11.321	18.514	74.507
TOTAL ZONA DE SALUD III	99.984	24.090	25.930	150.004
San Jerónimo	130.216	39.865	30.941	201.022
San Martín	104.911	31.000	11.397	147.308
TOTAL ZONA DE SALUD IV	235.127	70.865	42.338	348.330
La Capital	908.267	323.805	166.048	1.398.120
Las Colonias	178.518	27.052	20.110	225.680
San Justo	78.637	11.768	10.018	100.423
TOTAL ZONA DE SALUD V	1.165.422	362.625	196.176	1.724.223
Belgrano	50.256	24.468	8.929	83.653
Caseros	143.501	43.612	29.700	216.813
Iriondo	73.781	32.740	16.582	123.103
TOTAL ZONA DE SALUD VI	267.538	100.820	55.211	423.569
General López	270.291	70.374	50.373	391.038
TOTAL ZONA DE SALUD VII	270.291	70.374	50.373	391.038
Constitución	99.662	28.646	13.603	141.911
San Lorenzo	246.210	153.490	54.717	454.417
Rosario	767.155	260.493	129.132	1.156.780
TOTAL ZONA DE SALUD VIII	1.113.027	442.629	197.452	1.753.108
9 de Julio	78.050	29.915	14.256	122.221
TOTAL ZONA DE SALUD IX	78.050	29.915	14.256	122.221
TOTAL PROVINCIA	4.095.890	1.305.384	665.579	6.066.853

FUENTE: Elaboración propia en base a datos suministrados por la Dirección Provincial de Planificación, Control de Gestión y Estadística del Ministerio de Salud y Medio Ambiente.

DIRECCION GENERAL DE PROGRAMACION Y ESTADISTICA HACENDAL.

PROVINCIA DE SANTA FE

PRODUCCION DE CONSULTORIO EXTERNO DE ESTABLECIMIENTOS OFICIALES
POR DEPARTAMENTOS Y ZONAS DE SALUD
AÑO 2012

DEPARTAMENTO ZONA DE SALUD	CONSULTAS			TOTAL
	ESPECIALIDADES MEDICAS	GUARDIA	ESPECIALIDADES NO MEDICAS	
Castellanos	228.537	60.529	26.854	315.920
San Cristóbal	118.649	25.339	24.021	168.009
TOTAL ZONA DE SALUD I	347.186	85.868	50.875	483.929
General Obligado	296.094	109.885	56.266	462.245
Vera	170.727	19.965	10.087	200.779
TOTAL ZONA DE SALUD II	466.821	129.850	66.353	663.024
Garay	58.805	16.083	7.825	82.713
San Javier	42.110	12.441	15.289	69.840
TOTAL ZONA DE SALUD III	100.915	28.524	23.114	152.553
San Jerónimo	132.391	38.972	34.465	205.828
San Martín	99.295	26.220	10.374	135.889
TOTAL ZONA DE SALUD IV	231.686	65.192	44.839	341.717
La Capital	748.297	289.499	208.364	1.246.160
Las Colonias	170.012	24.096	24.092	218.200
San Justo	77.386	15.249	10.366	103.001
TOTAL ZONA DE SALUD V	995.695	328.844	242.822	1.567.361
Belgrano	68.398	38.050	11.373	117.821
Caseros	130.710	64.447	29.632	224.789
Iriondo	102.555	23.892	23.847	150.294
TOTAL ZONA DE SALUD VI	301.663	126.389	64.852	492.904
General López	323.646	94.115	58.914	476.675
TOTAL ZONA DE SALUD VII	323.646	94.115	58.914	476.675
Constitución	92.543	39.388	12.782	144.713
San Lorenzo	235.973	144.937	55.935	436.845
Rosario	745.775	340.654	199.352	1.285.781
TOTAL ZONA DE SALUD VIII	1.074.291	524.979	268.069	1.867.339
9 de Julio	72.655	21.105	13.195	106.955
TOTAL ZONA DE SALUD IX	72.655	21.105	13.195	106.955
TOTAL PROVINCIA	3.914.558	1.404.866	833.033	6.152.457

NOTA: Se aclara que en este período no fue recepcionado los datos de todos los establecimientos que ofrecen esta prestación en la totalidad de la Provincia.
FUENTE: Elaboración propia en base a datos suministrados por la Dirección Provincial de Planificación, Control de Gestión y Estadística del Ministerio de Salud y Medio Ambiente.

DIRECCION GENERAL DE PROGRAMACION Y ESTADISTICA HACENDAL.

PROVINCIA DE SANTA FE
PRODUCCION DE CONSULTORIO EXTERNO DE ESTABLECIMIENTOS OFICIALES
1995 - 2012

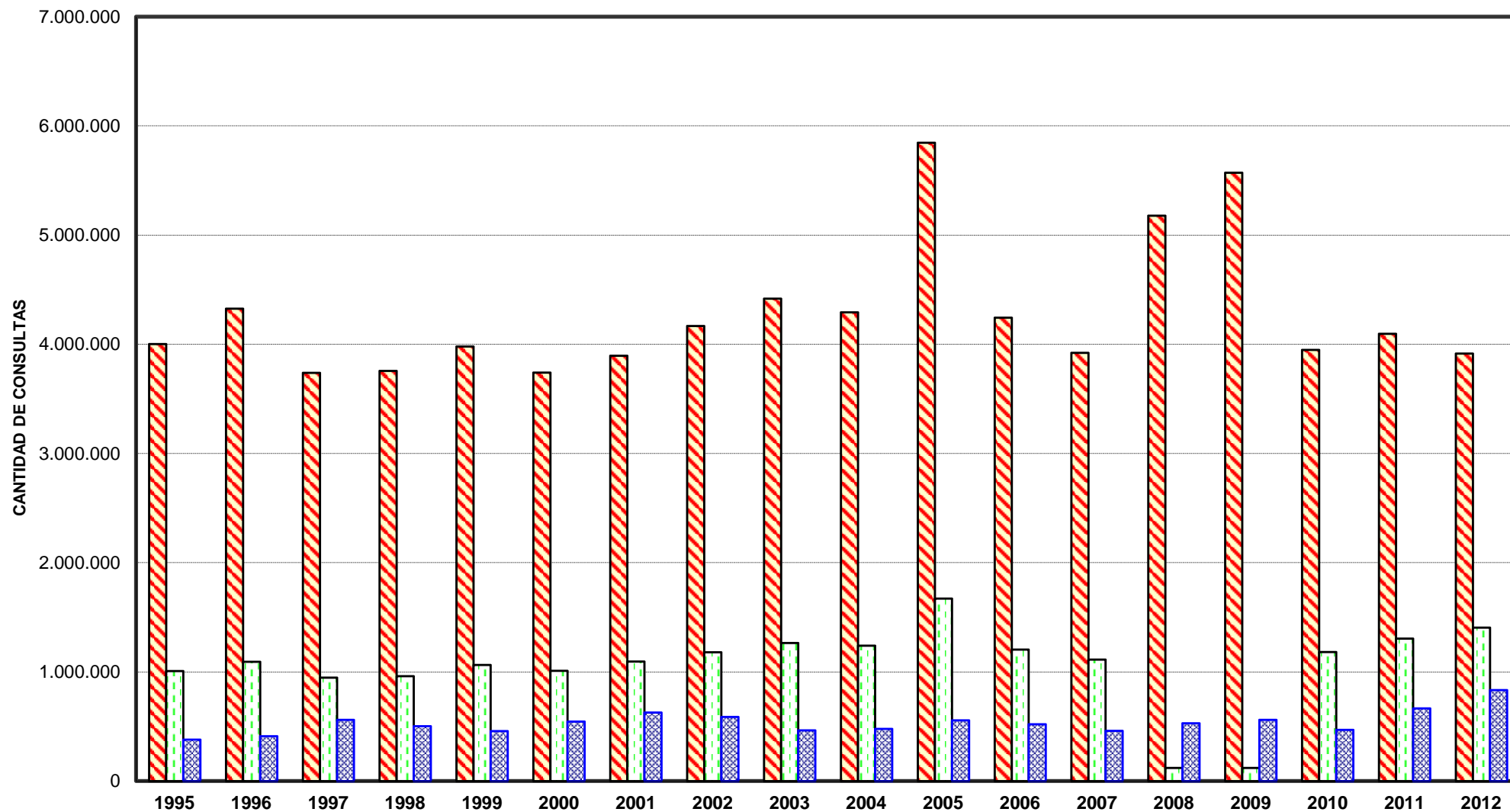

PRODUCCION DE SERVICIOS DE LABORATORIO, RADIOLOGIA, CIRUGIA Y PARTOS DE ESTABLECIMIENTOS OFICIALES

Se informa sobre los servicios de radiología, laboratorio, cirugía y partos prestados a la comunidad desde el año 1995 hasta el año 2010 correspondientes a establecimientos oficiales, conformado por zonas de salud y los departamentos que componen cada una de ellas.

Es importante destacar que a partir del Año 2008 no se muestra la información correspondiente a los Departamentos de Rosario, Constitución y San Lorenzo debido a un cambio de metodología realizado por la dependencia de Rosario, en la que surge una incompatibilidad para adjuntar los datos desde el Departamento de Estadística del Ministerio de Salud. Por tal motivo, se repite para los mencionados departamentos en el período 2008 -2010 la información correspondiente al año 2007.

La producción de servicios de radiología tiene el mayor valor en el año 2000 con relación al total provincial, habiéndose incrementado en el período 1995-2010 en un 13,87%. El análisis por zonas de salud muestra una evolución dispar; siendo conveniente destacar que el mayor porcentaje de prestaciones correspondientes a radiología en el año 2010 corresponde a la Zona VIII con el 45,47% y dentro de esta zona el departamento con mayor servicio brindado es Rosario 37,11% y le sigue la Zona V con el 35,98% cuyo departamento La Capital representa el 32,30%.

La producción de servicios de cirugía en establecimientos oficiales, como en el caso anterior los de mayores prestaciones corresponden al Departamento Rosario (25,64%) de la Zona VIII, Departamento La Capital (32,41%) de la Zona V y le sigue el Departamento General Obligado (14,56%) de la Zona II. Si tenemos en cuenta las cifras del año 2010 con respecto al comienzo de la serie veremos que hubo un decrecimiento del 53,28%.

Analizando los servicios de laboratorio, se observa que en el año 2010 se brindaron 3.989.841 servicios de los cuales 1.967.550 corresponden a la Zona de Salud VIII, integrada por los Departamentos de Constitución, San Lorenzo y Rosario, y la Zona V con 1.438.575 prestaciones, la integran los Departamentos La Capital, Las Colonias y San Justo. En el año 2010 el servicio de laboratorio representó el 85% del total de los cuatro servicios prestados a la comunidad.

Los servicios de parto manifiestan una disminución continua a lo largo del período, especialmente a partir del año 2003. En el año 2010 se brindaron 15.516 servicios.

A partir del Año 2011 no se cuenta con esta información.

PROVINCIA DE SANTA FE

PRODUCCION DE SERVICIOS DE LABORATORIO, RADIOLOGIA, CIRUGIA Y PARTOS
DE ESTABLECIMIENTOS OFICIALES POR DEPARTAMENTOS Y ZONAS DE SALUD

AÑO 1995

DEPARTAMENTO/ZONA DE SALUD	LABORATORIO	RADIOLOGIA	CIRUGIA	PARTOS	TOTAL
Castellanos	66.614	13.478	1.743	1.263	83.098
San Cristóbal	48.553	7.074	1.007	557	57.191
Nueve de Julio	15.001	1.538	134	352	17.025
TOTAL ZONA DE SALUD I	130.168	22.090	2.884	2.172	157.314
General Obligado	152.949	16.438	2.375	2.990	174.752
Vera	50.238	1.877	614	681	53.410
TOTAL ZONA DE SALUD II	203.187	18.315	2.989	3.671	228.162
Garay	34.651	1.748	105	291	36.795
San Javier	24.326	2.894	617	765	28.602
TOTAL ZONA DE SALUD III	58.977	4.642	722	1.056	65.397
San Jerónimo	41.619	4.516	614	604	47.353
San Martín	50.537	19.549	1.724	742	72.552
TOTAL ZONA DE SALUD IV	92.156	24.065	2.338	1.346	119.905
La Capital	994.853	142.853	15.463	6.011	1.159.180
Las Colonias	37.363	11.492	1.015	648	50.518
San Justo	28.831	3.350	200	384	32.765
TOTAL ZONA DE SALUD V	1.061.047	157.695	16.678	7.043	1.242.463
Belgrano	15.228	4.020	237	280	19.765
Caseros	4.951	10.805	194	114	16.064
Iriondo	29.207	5.012	997	360	35.576
TOTAL ZONA DE SALUD VI	49.386	19.837	1.428	754	71.405
General López	59.337	23.534	3.171	1.503	87.545
TOTAL ZONA DE SALUD VII	59.337	23.534	3.171	1.503	87.545
Constitución	31.692	4.577	143	529	36.941
San Lorenzo	68.525	11.293	525	751	81.094
Rosario	2.424.076	288.907	20.459	11.449	2.744.891
TOTAL ZONA DE SALUD VIII	2.524.293	304.777	21.127	12.729	2.862.926
TOTAL PROVINCIA	4.178.551	574.955	51.337	30.274	4.835.117

FUENTE: Elaboración propia en base a datos suministrados por la Dirección Provincial de Planificación, Control de Gestión y Estadística del Ministerio de Salud y Medio Ambiente.

DIRECCION GENERAL DE PROGRAMACION Y ESTADISTICA HACENDAL.

PROVINCIA DE SANTA FE

PRODUCCION DE SERVICIOS DE LABORATORIO, RADIOLOGIA, CIRUGIA Y PARTOS
DE ESTABLECIMIENTOS OFICIALES POR DEPARTAMENTOS Y ZONAS DE SALUD

AÑO 1996

DEPARTAMENTO/ZONA DE SALUD	LABORATORIO	RADIOLOGIA	CIRUGIA	PARTOS	TOTAL
Castellanos	68.291	13.146	1.163	1239	83.839
San Cristóbal	63.980	5.513	925	626	71.044
Nueve de Julio	11.412			136	11.548
TOTAL ZONA DE SALUD I	143.683	18.659	2.088	2.001	166.431
General Obligado	153.976	16.011	2.186	3.137	175.310
Vera	28.922	910	303	443	30.578
TOTAL ZONA DE SALUD II	182.898	16.921	2.489	3.580	205.888
Garay	24.121	2.305	114	304	26.844
San Javier	27.355	2.889	662	746	31.652
TOTAL ZONA DE SALUD III	51.476	5.194	776	1.050	58.496
San Jerónimo	44.983	3.790	586	548	49.907
San Martín	49.530	19.541	1.913	747	71.731
TOTAL ZONA DE SALUD IV	94.513	23.331	2.499	1.295	121.638
La Capital	474.763	89.439	7.290	909	572.401
Las Colonias	46.762	11.342	846	673	59.623
San Justo	30.819	764	222	407	32.212
TOTAL ZONA DE SALUD V	552.344	101.545	8.358	1.989	664.236
Belgrano	14.186	4.669	336	306	19.497
Caseros	5.268	10.339	85	79	15.771
Iriondo	31.547	5.803	1.127	388	38.865
TOTAL ZONA DE SALUD VI	51.001	20.811	1.548	773	74.133
General López	85.831	26.799	3.247	1.557	117.434
TOTAL ZONA DE SALUD VII	85.831	26.799	3.247	1.557	117.434
Constitución	6.737	2.766	66	649	10.218
San Lorenzo	74.565	10.935	479	668	86.647
Rosario	2.342.660	309.915	20.340	11.734	2.684.649
TOTAL ZONA DE SALUD VIII	2.423.962	323.616	20.885	13.051	2.781.514
TOTAL PROVINCIA	3.585.708	536.876	41.890	25.296	4.189.770

FUENTE: Elaboración propia en base a datos suministrados por la Dirección Provincial de Planificación, Control de Gestión y Estadística del Ministerio de Salud y Medio Ambiente.

DIRECCION GENERAL DE PROGRAMACION Y ESTADISTICA HACENDAL.

PROVINCIA DE SANTA FE

PRODUCCION DE SERVICIOS DE LABORATORIO, RADIOLOGIA, CIRUGIA Y PARTOS
DE ESTABLECIMIENTOS OFICIALES POR DEPARTAMENTOS Y ZONAS DE SALUD

AÑO 1997

DEPARTAMENTO/ZONA DE SALUD	LABORATORIO	RADIOLOGIA	CIRUGIA	PARTOS	TOTAL
Castellanos	68.511	19.514	2.067	1.262	91.354
San Cristóbal	60.617	5.353	1.287	513	67.770
Nueve de Julio	22.516	2.243	196	382	25.337
TOTAL ZONA DE SALUD I	151.644	27.110	3.550	2.157	184.461
General Obligado	157.233	18.671	2.591	3.061	181.556
Vera	43.644	6.265	701	756	51.366
TOTAL ZONA DE SALUD II	200.877	24.936	3.292	3.817	232.922
Garay	24.921	3.121	96	305	28.443
San Javier	23.748	3.164	979	709	28.600
TOTAL ZONA DE SALUD III	48.669	6.285	1.075	1.014	57.043
San Jerónimo	55.252	6.397	614	555	62.818
San Martín	47.099	20.122	1.757	609	69.587
TOTAL ZONA DE SALUD IV	102.351	26.519	2.371	1.164	132.405
La Capital	1.365.242	179.632	13.864	6.119	1.564.857
Las Colonias	59.915	9.736	894	581	71.126
San Justo	24.772	4.853	260	420	30.305
TOTAL ZONA DE SALUD V	1.449.929	194.221	15.018	7.120	1.666.288
Belgrano	17.137	5.639	408	271	23.455
Caseros	24.858	16.272	470	392	41.992
Iriondo	33.099	7.415	1.097	415	42.026
TOTAL ZONA DE SALUD VI	75.094	29.326	1.975	1.078	107.473
General López	70.400	29.878	3.177	1.402	104.857
TOTAL ZONA DE SALUD VII	70.400	29.878	3.177	1.402	104.857
Constitución	45.251	8.239	461	719	54.670
San Lorenzo	94.765	14.126	531	578	110.000
Rosario	1.157.841	135.800	6.682	4.997	1.305.320
TOTAL ZONA DE SALUD VIII	1.297.857	158.165	7.674	6.294	1.469.990
TOTAL PROVINCIA	3.396.821	496.440	38.132	24.046	3.955.439

FUENTE: Elaboración propia en base a datos suministrados por la Dirección Provincial de Planificación, Control de Gestión y Estadística del Ministerio de Salud y Medio Ambiente.

PROVINCIA DE SANTA FE

PRODUCCION DE SERVICIOS DE LABORATORIO, RADIOLOGIA, CIRUGIA Y PARTOS
DE ESTABLECIMIENTOS OFICIALES POR DEPARTAMENTOS Y ZONAS DE SALUD

AÑO 1998

DEPARTAMENTO/ZONA DE SALUD	LABORATORIO	RADIOLOGIA	CIRUGIA	PARTOS	TOTAL
Castellanos	79.917	19.153	2.211	1.271	102.552
San Cristóbal	58.569	4.434	1.123	474	64.600
Nueve de Julio	6.358	2.475	161	389	9.383
TOTAL ZONA DE SALUD I	144.844	26.062	3.495	2.134	176.535
General Obligado	170.108	17.721	2.578	2.988	193.395
Vera	41.205	3.054	405	713	45.377
TOTAL ZONA DE SALUD II	211.313	20.775	2.983	3.701	238.772
Garay	38.012	2.853	24	272	41.161
San Javier	26.346	4.493	614	565	32.018
TOTAL ZONA DE SALUD III	64.358	7.346	638	837	73.179
San Jerónimo	54.455	6.898	533	554	62.440
San Martín	63.079	21.228	1.737	591	86.635
TOTAL ZONA DE SALUD IV	117.534	28.126	2.270	1.145	149.075
La Capital	1.337.333	190.164	12.813	6.024	1.546.334
Las Colonias	62.815	10.683	799	553	74.850
San Justo	36.989	5.831	284	433	43.537
TOTAL ZONA DE SALUD V	1.437.137	206.678	13.896	7.010	1.664.721
Belgrano	15.149	4.405	372	275	20.201
Caseros	14.027	24.397	391	373	39.188
Iriondo	44.608	9.287	1.333	362	55.590
TOTAL ZONA DE SALUD VI	73.784	38.089	2.096	1.010	114.979
General López	138.570	28.241	2.552	1.368	170.731
TOTAL ZONA DE SALUD VII	138.570	28.241	2.552	1.368	170.731
Constitución	54.334	12.250	543	691	67.818
San Lorenzo	65.220	17.173	703	621	83.717
Rosario	1.705.037	154.588	15.747	10.801	1.886.173
TOTAL ZONA DE SALUD VIII	1.824.591	184.011	16.993	12.113	2.037.708
TOTAL PROVINCIA	4.012.131	539.328	44.923	29.318	4.625.700

FUENTE: Elaboración propia en base a datos suministrados por la Dirección Provincial de Planificación, Control de Gestión y Estadística del Ministerio de Salud y Medio Ambiente.

PROVINCIA DE SANTA FE

PRODUCCION DE SERVICIOS DE LABORATORIO, RADIOLOGIA, CIRUGIA Y PARTOS
DE ESTABLECIMIENTOS OFICIALES POR DEPARTAMENTOS Y ZONAS DE SALUD

AÑO 1999

DEPARTAMENTO/ZONA DE SALUD	LABORATORIO	RADIOLOGIA	CIRUGIA	PARTOS	TOTAL
Castellanos	84.602	16.316	1.804	1.182	103.904
San Cristóbal	69.903	6.020	1.220	449	77.592
Nueve de Julio	5.530	2.603	130	496	8.759
TOTAL ZONA DE SALUD I	160.035	24.939	3.154	2.127	190.255
General Obligado	236.565	23.908	2.489	2.748	265.710
Vera	48.772	3.574	592	713	53.651
TOTAL ZONA DE SALUD II	285.337	27.482	3.081	3.461	319.361
Garay	39.497	3.579	13	260	43.349
San Javier	19.307	1.200	646	375	21.528
TOTAL ZONA DE SALUD III	58.804	4.779	659	635	64.877
San Jerónimo	61.007	8.272	527	521	70.327
San Martín	80.099	15.743	1.597	629	98.068
TOTAL ZONA DE SALUD IV	141.106	24.015	2.124	1.150	168.395
La Capital	962.395	199.692	10.685	5.511	1.178.283
Las Colonias	50.193	11.848	751	593	63.385
San Justo	44.645	6.623	277	468	52.013
TOTAL ZONA DE SALUD V	1.057.233	218.163	11.713	6.572	1.293.681
Belgrano	19.849	4.887	319	322	25.377
Caseros	40.469	20.314	672	423	61.878
Iriondo	43.920	12.083	1.192	376	57.571
TOTAL ZONA DE SALUD VI	104.238	37.284	2.183	1.121	144.826
General López	159.597	35.519	2.285	1.283	198.684
TOTAL ZONA DE SALUD VII	159.597	35.519	2.285	1.283	198.684
Constitución	58.503	9.309	462	637	68.911
San Lorenzo	73.124	16.001	517	589	90.231
Rosario	2.209.125	318.623	12.345	7.974	2.548.067
TOTAL ZONA DE SALUD VIII	2.340.752	343.933	13.324	9.200	2.707.209
TOTAL PROVINCIA	4.307.102	716.114	38.523	25.549	5.087.288

FUENTE: Elaboración propia en base a datos suministrados por la Dirección Provincial de Planificación, Control de Gestión y Estadística del Ministerio de Salud y Medio Ambiente.

DIRECCION GENERAL DE PROGRAMACION Y ESTADISTICA HACENDAL.

PROVINCIA DE SANTA FE

PRODUCCION DE SERVICIOS DE LABORATORIO, RADIOLOGIA, CIRUGIA Y PARTOS
DE ESTABLECIMIENTOS OFICIALES POR DEPARTAMENTOS Y ZONAS DE SALUD

AÑO 2000

DEPARTAMENTO/ZONA DE SALUD	LABORATORIO	RADIOLOGIA	CIRUGIA	PARTOS	TOTAL
Castellanos	69.961	18.166	1.158	738	90.023
San Cristóbal	61.398	3.950	1.018	468	66.834
Nueve de Julio	21.308	2.625	219	426	24.578
TOTAL ZONA DE SALUD I	152.667	24.741	2.395	1.632	181.435
General Obligado	223.318	25.105	2.574	2.751	253.748
Vera	54.420	4.153	543	768	59.884
TOTAL ZONA DE SALUD II	277.738	29.258	3.117	3.519	313.632
Garay	34.276	3.916	16	250	38.458
San Javier	28.538	4.804	541	554	34.437
TOTAL ZONA DE SALUD III	62.814	8.720	557	804	72.895
San Jerónimo	68.645	8.742	729	585	78.701
San Martín	71.445	17.600	1.611	672	91.328
TOTAL ZONA DE SALUD IV	140.090	26.342	2.340	1.257	170.029
La Capital	1.470.058	215.035	12.147	6.289	1.703.529
Las Colonias	63.325	11.968	867	628	76.788
San Justo	51.691	7.175	269	505	59.640
TOTAL ZONA DE SALUD V	1.585.074	234.178	13.283	7.422	1.839.957
Belgrano	23.002	7.814	425	319	31.560
Caseros	38.353	20.360	836	486	60.035
Iriondo	43.719	11.379	1.279	385	56.762
TOTAL ZONA DE SALUD VI	105.074	39.553	2.540	1.190	148.357
General López	167.677	45.447	2.932	1.274	217.330
TOTAL ZONA DE SALUD VII	167.677	45.447	2.932	1.274	217.330
Constitución	60.975	9.120	542	656	71.293
San Lorenzo	87.044	16.273	529	619	104.465
Rosario	2.169.131	463.937	13.844	10.678	2.657.590
TOTAL ZONA DE SALUD VIII	2.317.150	489.330	14.915	11.953	2.833.348
TOTAL PROVINCIA	4.808.284	897.569	42.079	29.051	5.776.983

FUENTE: Elaboración propia en base a datos suministrados por la Dirección Provincial de Planificación, Control de Gestión y Estadística del Ministerio de Salud y Medio Ambiente.

DIRECCION GENERAL DE PROGRAMACION Y ESTADISTICA HACENDAL.

PROVINCIA DE SANTA FE

PRODUCCION DE SERVICIOS DE LABORATORIO, RADIOLOGIA, CIRUGIA Y PARTOS
DE ESTABLECIMIENTOS OFICIALES POR DEPARTAMENTOS Y ZONAS DE SALUD

AÑO 2001

DEPARTAMENTO/ZONA DE SALUD	LABORATORIO	RADIOLOGIA	CIRUGIA	PARTOS	TOTAL
Castellanos	24.742	6.334	1.039	124	32.239
San Cristóbal	42.491	3.187	340	416	46.434
Nueve de Julio	22.684	2.504	274	452	25.914
TOTAL ZONA DE SALUD I	89.917	12.025	1.653	992	104.587
General Obligado	227.302	24.643	2.320	2.739	257.004
Vera	57.761	4.192	729	750	63.432
TOTAL ZONA DE SALUD II	285.063	28.835	3.049	3.489	320.436
Garay	33.713	3.604	27	172	37.516
San Javier	21.718	3.352	402	551	26.023
TOTAL ZONA DE SALUD III	55.431	6.956	429	723	63.539
San Jerónimo	65.670	10.791	575	526	77.562
San Martín	74.095	14.880	1.702	539	91.216
TOTAL ZONA DE SALUD IV	139.765	25.671	2.277	1.065	168.778
La Capital	1.228.083	238.214	11.159	5.706	1.483.162
Las Colonias	63.710	10.097	1.351	536	75.694
San Justo	50.207	6.975	270	418	57.870
TOTAL ZONA DE SALUD V	1.342.000	255.286	12.780	6.660	1.616.726
Belgrano	24.170	7.835	475	290	32.770
Caseros	37.756	19.858	987	437	59.038
Iriondo	41.987	11.196	1.363	327	54.873
TOTAL ZONA DE SALUD VI	103.913	38.889	2.825	1.054	146.681
General López	136.543	36.971	2.965	1.032	177.511
TOTAL ZONA DE SALUD VII	136.543	36.971	2.965	1.032	177.511
Constitución	61.085	3.723	374	532	65.714
San Lorenzo	95.425	14.336	729	562	111.052
Rosario	2.744.433	376.605	13.997	9.697	3.144.732
TOTAL ZONA DE SALUD VIII	2.900.943	394.664	15.100	10.791	3.321.498
TOTAL PROVINCIA	5.053.575	799.297	41.078	25.806	5.919.756

FUENTE: Elaboración propia en base a datos suministrados por la Dirección Provincial de Planificación, Control de Gestión y Estadística del Ministerio de Salud y Medio Ambiente.

DIRECCION GENERAL DE PROGRAMACION Y ESTADISTICA HACENDAL.

PROVINCIA DE SANTA FE

PRODUCCION DE SERVICIOS DE LABORATORIO, RADIOLOGIA, CIRUGIA Y PARTOS
DE ESTABLECIMIENTOS OFICIALES POR DEPARTAMENTOS Y ZONAS DE SALUD

AÑO 2002

DEPARTAMENTO/ZONA DE SALUD	LABORATORIO	RADIOLOGIA	CIRUGIA	PARTOS	TOTAL
Castellanos	103.504	6.518	2.369	1.567	113.958
San Cristóbal	33.822	2.384	278	499	36.983
Nueve de Julio	12.596	1.585	254	577	15.012
TOTAL ZONA DE SALUD I	149.922	10.487	2.901	2.643	165.953
General Obligado	193.594	18.049	3.523	3.188	218.354
Vera	54.320	6.388	660	882	62.250
TOTAL ZONA DE SALUD II	247.914	24.437	4.183	4.070	280.604
Garay	34.371	4.199		226	38.796
San Javier	24.219	3.095	335	549	28.198
TOTAL ZONA DE SALUD III	58.590	7.294	335	775	66.994
San Jerónimo	57.931	8.718	698	613	67.960
San Martín	76.433	14.980	1.634	619	93.666
TOTAL ZONA DE SALUD IV	134.364	23.698	2.332	1.232	161.626
La Capital	1.802.489	212.762	12.047	6.777	2.034.075
Las Colonias	65.712	10.887	1.114	591	78.304
San Justo	47.614	4.134	219	541	52.508
TOTAL ZONA DE SALUD V	1.915.815	227.783	13.380	7.909	2.164.887
Belgrano	25.370	5.873	492	329	32.064
Caseros	38.746	18.080	854	473	58.153
Iriondo	27.363	6.569	1.282	433	35.647
TOTAL ZONA DE SALUD VI	91.479	30.522	2.628	1.235	125.864
General López	125.901	35.144	3.522	1.617	166.184
TOTAL ZONA DE SALUD VII	125.901	35.144	3.522	1.617	166.184
Constitución	54.697	6.660	507	742	62.606
San Lorenzo	108.144	17.097	846	786	126.873
Rosario	2.479.695	256.365	14.968	11.471	2.762.499
TOTAL ZONA DE SALUD VIII	2.642.536	280.122	16.321	12.999	2.951.978
TOTAL PROVINCIA	5.366.521	639.487	45.602	32.480	6.084.090

FUENTE: Elaboración propia en base a datos suministrados por la Dirección Provincial de Planificación, Control de Gestión y Estadística del Ministerio de Salud y Medio Ambiente.

DIRECCION GENERAL DE PROGRAMACION Y ESTADISTICA HACENDAL.

PROVINCIA DE SANTA FE

PRODUCCION DE SERVICIOS DE LABORATORIO, RADIOLOGIA, CIRUGIA Y PARTOS
DE ESTABLECIMIENTOS OFICIALES POR DEPARTAMENTOS Y ZONAS DE SALUD

AÑO 2003

DEPARTAMENTO/ZONA DE SALUD	LABORATORIO	RADIOLOGIA	CIRUGIA	PARTOS	TOTAL
Castellanos	111.548	25.680	3.446	1.283	141.957
San Cristóbal	24.693	3.382	311	452	28.838
Nueve de Julio	7.284	3.209	291	547	11.331
TOTAL ZONA DE SALUD I	143.525	32.271	4.048	2.282	182.126
General Obligado	198.063	30.659	2.416	3.126	234.264
Vera	71.229	11.675	574	826	84.304
TOTAL ZONA DE SALUD II	269.292	42.334	2.990	3.952	318.568
Garay	34.742	4.612		170	39.524
San Javier	37.968	7.803	356	550	46.677
TOTAL ZONA DE SALUD III	72.710	12.415	356	720	86.201
San Jerónimo	61.198	10.223	715	608	72.744
San Martín	82.041	22.250	1.794	565	106.650
TOTAL ZONA DE SALUD IV	143.239	32.473	2.509	1.173	179.394
La Capital	979.466	206.217	7.007	6.639	1.199.329
Las Colonias	76.237	12.358	957	630	90.182
San Justo	56.841	6.655	238	495	64.229
TOTAL ZONA DE SALUD V	1.112.544	225.230	8.202	7.764	1.353.740
Belgrano	28.926	8.893	481	325	38.625
Caseros	54.022	21.640	909	555	77.126
Iriondo	33.877	8.698	1.116	436	44.127
TOTAL ZONA DE SALUD VI	116.825	39.231	2.506	1.316	159.878
General López	162.564	42.283	3.699	1.604	210.150
TOTAL ZONA DE SALUD VII	162.564	42.283	3.699	1.604	210.150
Constitución	62.360	9.515	571	680	73.126
San Lorenzo	122.933	25.174	1.004	976	150.087
Rosario	1.167.094	201.076	10.170	5.166	1.383.506
TOTAL ZONA DE SALUD VIII	1.352.387	235.765	11.745	6.822	1.606.719
TOTAL PROVINCIA	3.373.086	662.002	36.055	25.633	4.096.776

FUENTE: Elaboración propia en base a datos suministrados por la Dirección Provincial de Planificación, Control de Gestión y Estadística del Ministerio de Salud y Medio Ambiente.

DIRECCION GENERAL DE PROGRAMACION Y ESTADISTICA HACENDAL.

PROVINCIA DE SANTA FE

PRODUCCION DE SERVICIOS DE LABORATORIO, RADIOLOGIA, CIRUGIA Y PARTOS
DE ESTABLECIMIENTOS OFICIALES POR DEPARTAMENTOS Y ZONAS DE SALUD

AÑO 2004

DEPARTAMENTO/ZONA DE SALUD	LABORATORIO	RADIOLOGIA	CIRUGIA	PARTOS	TOTAL
Castellanos	55.064	12.474	1.643	603	69.784
San Cristóbal	36.775	5.475	684	622	43.556
TOTAL ZONA DE SALUD I	91.839	17.949	2.327	1.225	113.340
General Obligado	242.292	28.880	3.553	3.193	277.918
Vera	122.323	12.076	290	776	135.465
TOTAL ZONA DE SALUD II	364.615	40.956	3.843	3.969	413.383
Garay	31.033	4.121		172	35.326
San Javier	33.773	4.888	445	506	39.612
TOTAL ZONA DE SALUD III	64.806	9.009	445	678	74.938
San Jerónimo	66.425	10.426	752	548	78.151
San Martín	85.483	23.377	2.104	527	111.491
TOTAL ZONA DE SALUD IV	151.908	33.803	2.856	1.075	189.642
La Capital	1.130.557	239.239	12.308	6.453	1.388.557
Las Colonias	85.994	12.914	903	571	100.382
San Justo	58.080	8.212	197	410	66.899
TOTAL ZONA DE SALUD V	1.274.631	260.365	13.408	7.434	1.555.838
Belgrano	27.505	11.315	652	298	39.770
Caseros	52.321	20.525	616	476	73.938
Iriondo	38.558	10.133	1.449	359	50.499
TOTAL ZONA DE SALUD VI	118.384	41.973	2.717	1.133	164.207
General López	152.681	43.871	3.461	1.402	201.415
TOTAL ZONA DE SALUD VII	152.681	43.871	3.461	1.402	201.415
Constitución	60.076	9.265	753	602	70.696
San Lorenzo	118.876	23.129	789	764	143.558
Rosario	1.541.754	228.575	9.569	5.174	1.785.072
TOTAL ZONA DE SALUD VIII	1.720.706	260.969	11.111	6.540	1.999.326
Nueve de Julio	13.907	2.374	174	467	16.922
TOTAL ZONA DE SALUD IX	13.907	2.374	174	467	16.922
TOTAL PROVINCIA	3.953.477	711.269	40.342	23.923	4.729.011

FUENTE: Elaboración propia en base a datos suministrados por la Dirección Provincial de Planificación, Control de Gestión y Estadística del Ministerio de Salud y Medio Ambiente.

DIRECCION GENERAL DE PROGRAMACION Y ESTADISTICA HACENDAL.

PROVINCIA DE SANTA FE

PRODUCCION DE SERVICIOS DE LABORATORIO, RADIOLOGIA, CIRUGIA Y PARTOS
DE ESTABLECIMIENTOS OFICIALES POR DEPARTAMENTOS Y ZONAS DE SALUD

AÑO 2005

DEPARTAMENTO/ZONA DE SALUD	LABORATORIO	RADIOLOGIA	CIRUGIA	PARTOS	TOTAL
Castellanos	131.997	24.293	2.829	1.113	160.232
San Cristóbal	34.635	8.539	853	550	44.577
TOTAL ZONA DE SALUD I	166.632	32.832	3.682	1.663	204.809
General Obligado	240.019	37.139	3.622	2.484	283.264
Vera	101.153	12.837	253	765	115.008
TOTAL ZONA DE SALUD II	341.172	49.976	3.875	3.249	398.272
Garay	30.614	5.845		101	36.560
San Javier	30.250	4.935	338	384	35.907
TOTAL ZONA DE SALUD III	60.864	10.780	338	485	72.467
San Jerónimo	39.124	8.843	502	316	48.785
San Martín	89.382	25.716	2.306	465	117.869
TOTAL ZONA DE SALUD IV	128.506	34.559	2.808	781	166.654
La Capital	1.035.286	212.222	9.486	5.195	1.262.189
Las Colonias	86.438	12.292	872	472	100.074
San Justo	55.180	9.318	182	364	65.044
TOTAL ZONA DE SALUD V	1.176.904	233.832	10.540	6.031	1.427.307
Belgrano	30.106	11.973	705	307	43.091
Caseros	40.813	24.783	601	475	66.672
Iriondo	43.252	10.266	1.186	313	55.017
TOTAL ZONA DE SALUD VI	114.171	47.022	2.492	1.095	164.780
General López	182.511	45.923	3.198	1.307	232.939
TOTAL ZONA DE SALUD VII	182.511	45.923	3.198	1.307	232.939
Constitución	72.556	10.044	761	560	83.921
San Lorenzo	124.751	30.753	809	592	156.905
Rosario	1.764.901	217.293	10.180	4.856	1.997.230
TOTAL ZONA DE SALUD VIII	1.962.208	258.090	11.750	6.008	2.238.056
Nueve de Julio	36.723	2.241	278	384	39.626
TOTAL ZONA DE SALUD IX	36.723	2.241	278	384	39.626
TOTAL PROVINCIA	4.169.691	715.255	38.961	21.003	4.944.910

FUENTE: Elaboración propia en base a datos suministrados por la Dirección Provincial de Planificación, Control de Gestión y Estadística del Ministerio de Salud y Medio Ambiente.

DIRECCION GENERAL DE PROGRAMACION Y ESTADISTICA HACENDAL.

PROVINCIA DE SANTA FE

PRODUCCION DE SERVICIOS DE LABORATORIO, RADIOLOGIA, CIRUGIA Y PARTOS
DE ESTABLECIMIENTOS OFICIALES POR DEPARTAMENTOS Y ZONAS DE SALUD

AÑO 2006

DEPARTAMENTO/ZONA DE SALUD	LABORATORIO	RADIOLOGIA	CIRUGIA	PARTOS	TOTAL
Castellanos	31.162	7.074	2.433	218	40.887
San Cristóbal	20.270	3.229	659	286	24.444
TOTAL ZONA DE SALUD I	51.432	10.303	3.092	504	65.331
General Obligado	250.297	37.868	4.893	2.172	295.230
Vera	28.716	5.757		153	34.626
TOTAL ZONA DE SALUD II	279.013	43.625	4.893	2.325	329.856
Garay	34.978	7.901		93	42.972
San Javier	17.986	9.649	428	325	28.388
TOTAL ZONA DE SALUD III	52.964	17.550	428	418	71.360
San Jerónimo	35.595	8.217	496	263	44.571
San Martín	88.108	26.283	2.341	508	117.240
TOTAL ZONA DE SALUD IV	123.703	34.500	2.837	771	161.811
La Capital	1.196.764	209.596	10.555	5.034	1.421.949
Las Colonias	77.654	12.286	856	467	91.263
San Justo	58.582	9.500	229	309	68.620
TOTAL ZONA DE SALUD V	1.333.000	231.382	11.640	5.810	1.581.832
Belgrano	34.123	13.417	765	249	48.554
Caseros	39.970	26.543	366	307	67.186
Iriondo	41.359	11.041	1.271	308	53.979
TOTAL ZONA DE SALUD VI	115.452	51.001	2.402	864	169.719
General López	187.601	47.805	3.144	1.309	239.859
TOTAL ZONA DE SALUD VII	187.601	47.805	3.144	1.309	239.859
Constitución	59.931	12.851	678	505	73.965
San Lorenzo	131.530	37.366	722	556	170.174
Rosario	1.702.527	267.800	11.692	4.683	1.986.702
TOTAL ZONA DE SALUD VIII	1.893.988	318.017	13.092	5.744	2.230.841
Nueve de Julio	35.487	2.170	286	307	38.250
TOTAL ZONA DE SALUD IX	35.487	2.170	286	307	38.250
TOTAL PROVINCIA	4.072.640	756.353	41.814	18.052	4.888.859

FUENTE: Elaboración propia en base a datos suministrados por la Dirección Provincial de Planificación, Control de Gestión y Estadística del Ministerio de Salud y Medio Ambiente.

DIRECCION GENERAL DE PROGRAMACION Y ESTADISTICA HACENDAL.

PROVINCIA DE SANTA FE

PRODUCCION DE SERVICIOS DE LABORATORIO, RADIOLOGIA, CIRUGIA Y PARTOS
DE ESTABLECIMIENTOS OFICIALES POR DEPARTAMENTOS Y ZONAS DE SALUD

AÑO 2007

DEPARTAMENTO/ZONA DE SALUD	LABORATORIO	RADIOLOGIA	CIRUGIA	PARTOS	TOTAL
Castellanos	23.559	5.133	627	92	29.411
San Cristóbal	20.416	3.047	564	253	24.280
TOTAL ZONA DE SALUD I	43.975	8.180	1.191	345	53.691
General Obligado	197.019	36.587	3.340	2.231	239.177
Vera	30.835	6.263		168	37.266
TOTAL ZONA DE SALUD II	227.854	42.850	3.340	2.399	276.443
Garay	36.357	7.031		45	43.433
San Javier	32.210	9.937	174	327	42.648
TOTAL ZONA DE SALUD III	68.567	16.968	174	372	86.081
San Jerónimo	58.675	13.177	492	341	72.685
San Martín	62.911	22.529	1.678	390	87.508
TOTAL ZONA DE SALUD IV	121.586	35.706	2.170	731	160.193
La Capital	2.213.442	169.893	2.893	5.321	2.391.549
Las Colonias	87.394	13.515	1.052	449	102.410
San Justo	58.615	9.170	243	344	68.372
TOTAL ZONA DE SALUD V	2.359.451	192.578	4.188	6.114	2.562.331
Belgrano	32.553	15.891	611	247	49.302
Caseros	47.760	30.209	566	408	78.943
Iriondo	36.541	4.853	593	297	42.284
TOTAL ZONA DE SALUD VI	116.854	50.953	1.770	952	170.529
General López	168.957	36.007	3.238	1.266	209.468
TOTAL ZONA DE SALUD VII	168.957	36.007	3.238	1.266	209.468
Constitución	76.741	19.209	694	467	97.111
San Lorenzo	123.875	35.549	662	653	160.739
Rosario	1.766.934	242.975	6.149	3.786	2.019.844
TOTAL ZONA DE SALUD VIII	1.967.550	297.733	7.505	4.906	2.277.694
Nueve de Julio	47.345	1.786	299	411	49.841
TOTAL ZONA DE SALUD IX	47.345	1.786	299	411	49.841
TOTAL PROVINCIA	5.122.139	682.761	23.875	17.496	5.846.271

FUENTE: Elaboración propia en base a datos suministrados por la Dirección Provincial de Planificación, Control de Gestión y Estadística del Ministerio de Salud y Medio Ambiente.

DIRECCION GENERAL DE PROGRAMACION Y ESTADISTICA HACENDAL.

PROVINCIA DE SANTA FE

PRODUCCION DE SERVICIOS DE LABORATORIO, RADIOLOGIA, CIRUGIA Y PARTOS
DE ESTABLECIMIENTOS OFICIALES POR DEPARTAMENTOS Y ZONAS DE SALUD

AÑO 2008

DEPARTAMENTO/ZONA DE SALUD	LABORATORIO	RADIOLOGIA	CIRUGIA	PARTOS	TOTAL
Castellanos	63.752	4.354	1.105	461	69.672
San Cristóbal	11.701	2.608	554	155	15.018
TOTAL ZONA DE SALUD I	75.453	6.962	1.659	616	84.690
General Obligado	114.374	27.417	3.178	1.972	146.941
Vera	28.024	6.472		101	34.597
TOTAL ZONA DE SALUD II	142.398	33.889	3.178	2.073	181.538
Garay	36.959	7.743		49	44.751
San Javier	12.288	8.781	234	299	21.602
TOTAL ZONA DE SALUD III	49.247	16.524	234	348	66.353
San Jerónimo	63.668	14.290	453	345	78.756
San Martín	58.681	28.071	1.670	347	88.769
TOTAL ZONA DE SALUD IV	122.349	42.361	2.123	692	167.525
La Capital	1.638.302	157.183	4.562	5.201	1.805.248
Las Colonias	70.652	10.148	847	318	81.965
San Justo	41.537	9.451	247	292	51.527
TOTAL ZONA DE SALUD V	1.750.491	176.782	5.656	5.811	1.938.740
Belgrano	36.157	16.116	519	144	52.936
Caseros	50.681	27.100	545	418	78.744
Iriondo	38.916	7.224	495	305	46.940
TOTAL ZONA DE SALUD VI	125.754	50.440	1.559	867	178.620
General López	195.585	46.189	2.992	989	245.755
TOTAL ZONA DE SALUD VII	195.585	46.189	2.992	989	245.755
Constitución	76.741	19.209	694	467	97.111
San Lorenzo	123.875	35.549	662	653	160.739
Rosario	1.766.934	242.975	6.149	3.786	2.019.844
TOTAL ZONA DE SALUD VIII	1.967.550	297.733	7.505	4.906	2.277.694
Nueve de Julio	15.622	961	168	228	16.979
TOTAL ZONA DE SALUD IX	15.622	961	168	228	16.979
TOTAL PROVINCIA	4.444.449	671.841	25.074	16.530	5.157.894

NOTA: No se recibió información de los Departamentos Constitución, Rosario y San Lorenzo por no contar el Ministerio de Salud con la misma debido a que desde Rosario - lugar que le corresponde el envío -, los archivos fueron registrados según una nueva metodología, siendo un sistema informático incompatible con la base de datos del Departamento Estadístico del Ministerio de Salud de Santa Fe. Como consecuencia de ello, se decidió repetir los datos del año 2007 para los mencionados departamentos y poder graficar la información sin que se distorsione la serie.

FUENTE: Elaboración propia en base a datos suministrados por la Dirección Provincial de Planificación, Control de Gestión y Estadística del Ministerio de Salud y Medio Ambiente.

DIRECCION GENERAL DE PROGRAMACION Y ESTADISTICA HACENDAL.

PROVINCIA DE SANTA FE

PRODUCCION DE SERVICIOS DE LABORATORIO, RADIOLOGIA, CIRUGIA Y PARTOS
DE ESTABLECIMIENTOS OFICIALES POR DEPARTAMENTOS Y ZONAS DE SALUD

AÑO 2009

DEPARTAMENTO/ZONA DE SALUD	LABORATORIO	RADIOLOGIA	CIRUGIA	PARTOS	TOTAL
Castellanos	16.886	4.304	1.105	461	22.756
San Cristóbal	9.146	3.181	499	182	13.008
TOTAL ZONA DE SALUD I	26.032	7.485	1.604	643	35.764
General Obligado	201.920	29.125	3.192	1.738	235.975
Vera	16.742	2.593	48	107	19.490
TOTAL ZONA DE SALUD II	218.662	31.718	3.240	1.845	255.465
Garay	44.142	9.533		37	53.712
San Javier	9.389	11.226	229	292	21.136
TOTAL ZONA DE SALUD III	53.531	20.759	229	329	74.848
San Jerónimo	42.258	12.062	374	254	54.948
San Martín	10.169	2.758	227	56	13.210
TOTAL ZONA DE SALUD IV	52.427	14.820	601	310	68.158
La Capital	1.418.533	224.266	5.816	5.492	1.654.107
Las Colonias	89.215	13.950	267	294	103.726
San Justo	42.429	9.443	267	302	52.441
TOTAL ZONA DE SALUD V	1.550.177	247.659	6.350	6.088	1.810.274
Belgrano	636	297			933
Caseros	316	3.117	68	52	3.553
Iriondo	33.273	1.186	219	220	34.898
TOTAL ZONA DE SALUD VI	34.225	4.600	287	272	39.384
General López	198.800	45.826	2.655	1.045	248.326
TOTAL ZONA DE SALUD VII	198.800	45.826	2.655	1.045	248.326
Constitución	76.741	19.209	694	467	97.111
San Lorenzo	123.875	35.549	662	653	160.739
Rosario	1.766.934	242.975	6.149	3.786	2.019.844
TOTAL ZONA DE SALUD VIII	1.967.550	297.733	7.505	4.906	2.277.694
Nueve de Julio	26.689	2.171	271	403	29.534
TOTAL ZONA DE SALUD IX	26.689	2.171	271	403	29.534
TOTAL PROVINCIA	4.128.093	672.771	22.742	15.841	4.839.447

NOTA: Se repite los datos del año 2008 para los departamentos de Zona de Salud VIII y poder graficar la información sin que se distorsione la serie.

En la Producción de Servicios de Cirugía y Partos se repite la información del año anterior por no contar con la correspondiente al año 2009.

FUENTE: Elaboración propia en base a datos suministrados por Dirección de Estadística del Ministerio de Salud

DIRECCION GENERAL DE PROGRAMACION Y ESTADISTICA HACENDAL.

PROVINCIA DE SANTA FE

PRODUCCION DE SERVICIOS DE LABORATORIO, RADIOLOGIA, CIRUGIA Y PARTOS
DE ESTABLECIMIENTOS OFICIALES POR DEPARTAMENTOS Y ZONAS DE SALUD

AÑO 2010

DEPARTAMENTO/ZONA DE SALUD	LABORATORIO	RADIOLOGIA	CIRUGIA	PARTOS	TOTAL
Castellanos	16.440	4.757	54	17	21.268
San Cristóbal	12.153	3.595	330	139	16.217
TOTAL ZONA DE SALUD I	28.593	8.352	384	156	37.485
General Obligado	195.758	23.823	3.491	2.166	225.238
Vera	20.122	6.116		54	26.292
TOTAL ZONA DE SALUD II	215.880	29.939	3.491	2.220	251.530
Garay	37.397	8.302		36	45.735
San Javier	16.103	5.757	134	274	22.268
TOTAL ZONA DE SALUD III	53.500	14.059	134	310	68.003
San Jerónimo	42.254	10.072	237	213	52.776
San Martín	10.169	2.758	227	56	
TOTAL ZONA DE SALUD IV	52.423	12.830	464	269	65.986
La Capital	1.300.746	211.506	7.774	5.356	1.525.382
Las Colonias	98.379	15.550	904	392	115.225
San Justo	39.450	8.500	229	298	48.477
TOTAL ZONA DE SALUD V	1.438.575	235.556	8.907	6.046	1.689.084
Belgrano	636	297			
Caseros	3.719	2.455	51	59	6.284
Iriondo	38.592	1.311	181	283	40.367
TOTAL ZONA DE SALUD VI	42.947	4.063	232	342	47.584
General López	187.847	49.590	2.782	1.134	241.353
TOTAL ZONA DE SALUD VII	187.847	49.590	2.782	1.134	241.353
Constitución	76.741	19.209	694	467	97.111
San Lorenzo	123.875	35.549	662	653	160.739
Rosario	1.766.934	242.975	6.149	3.786	2.019.844
TOTAL ZONA DE SALUD VIII	1.967.550	297.733	7.505	4.906	2.277.694
Nueve de Julio	2.526	2.604	84	133	5.347
TOTAL ZONA DE SALUD IX	2.526	2.604	84	133	5.347
TOTAL PROVINCIA	3.989.841	654.726	23.983	15.516	4.684.066

NOTA: Se repite los datos del año 2008 para los departamentos de Zona de Salud VIII y del año 2009 los correspondientes al Departamento Belgrano y San Martín para poder graficar la información sin que se distorsione la serie. Los mismos no fueron remitidos por Ministerio de Salud.

FUENTE: Elaboración propia en base a datos suministrados por Dirección de Estadística del Ministerio de Salud

DIRECCION GENERAL DE PROGRAMACION Y ESTADISTICA HACENDAL.

PROVINCIA DE SANTA FE
PRODUCCION DE SERVICIOS DE LABORATORIO
PERIODO 1995 - 2010

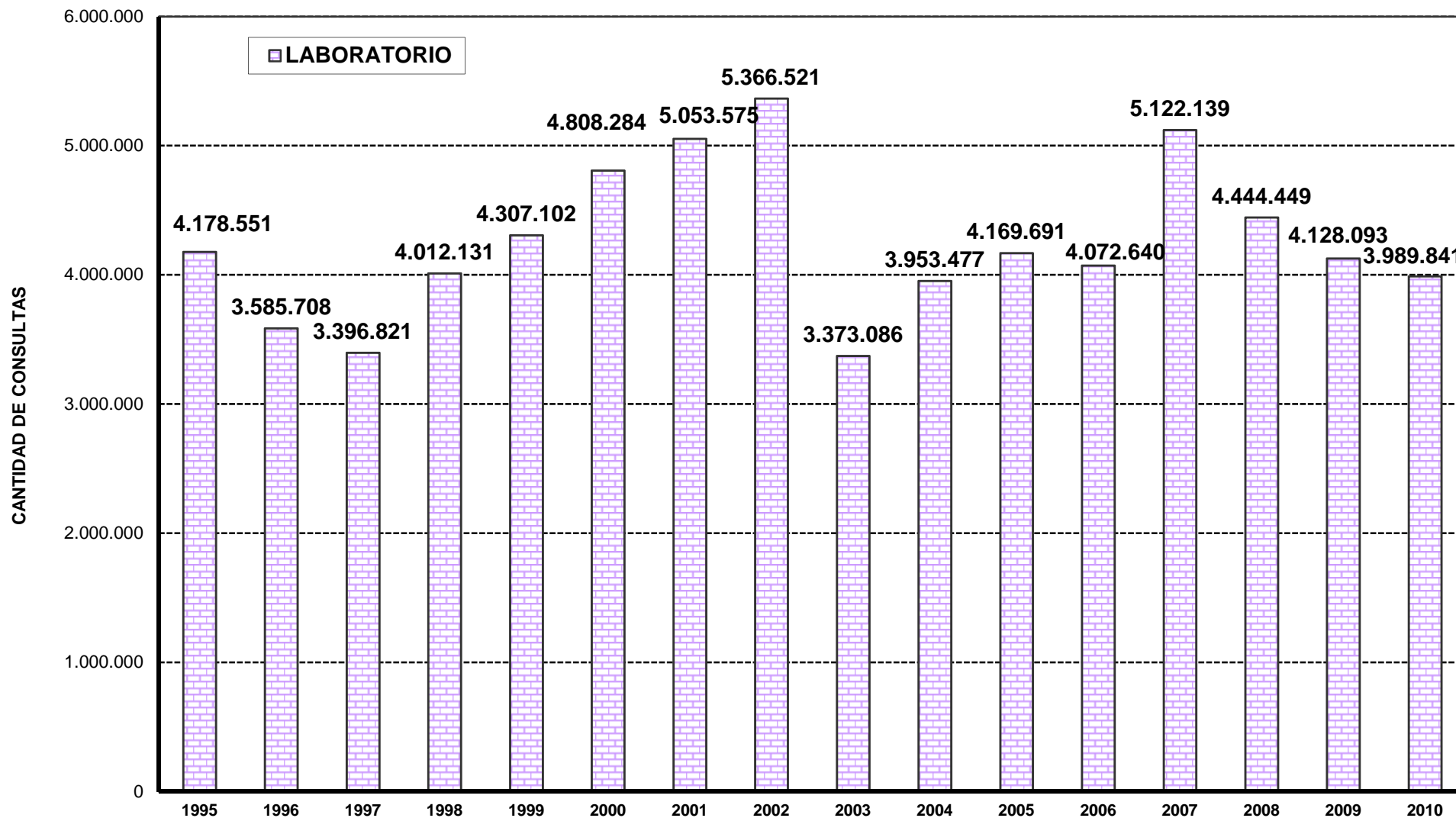

PROVINCIA DE SANTA FE
PRODUCCION DE SERVICIOS DE RADIOLOGIA
PERIODO 1995 - 2010

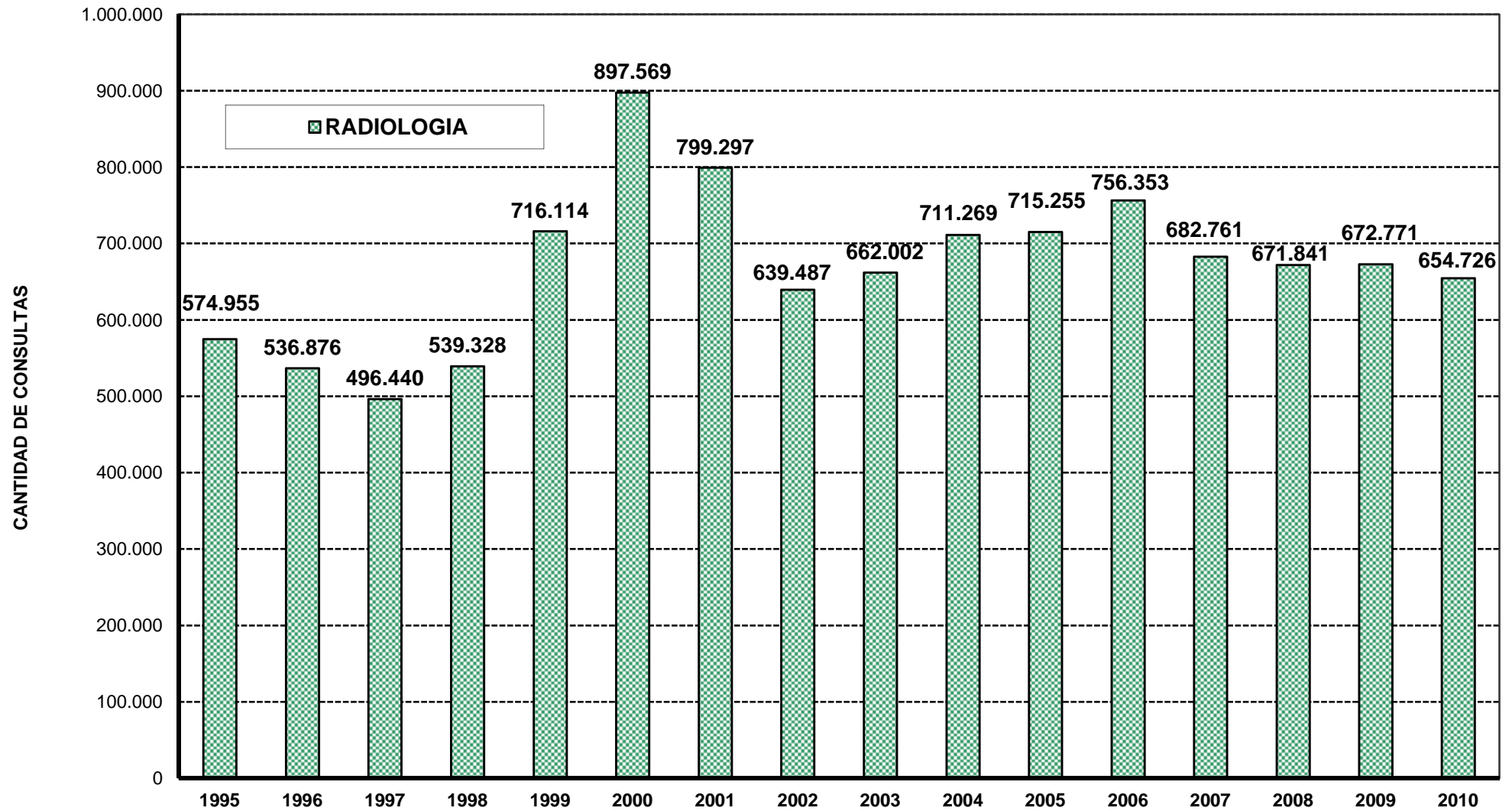

DIRECCION GENERAL DE PROGRAMACION Y ESTADISTICA HACENDAL.

**PROVINCIA DE SANTA FE
PRODUCCION DE SERVICIOS DE CIRUGIA
PERIODO 1995 - 2010**

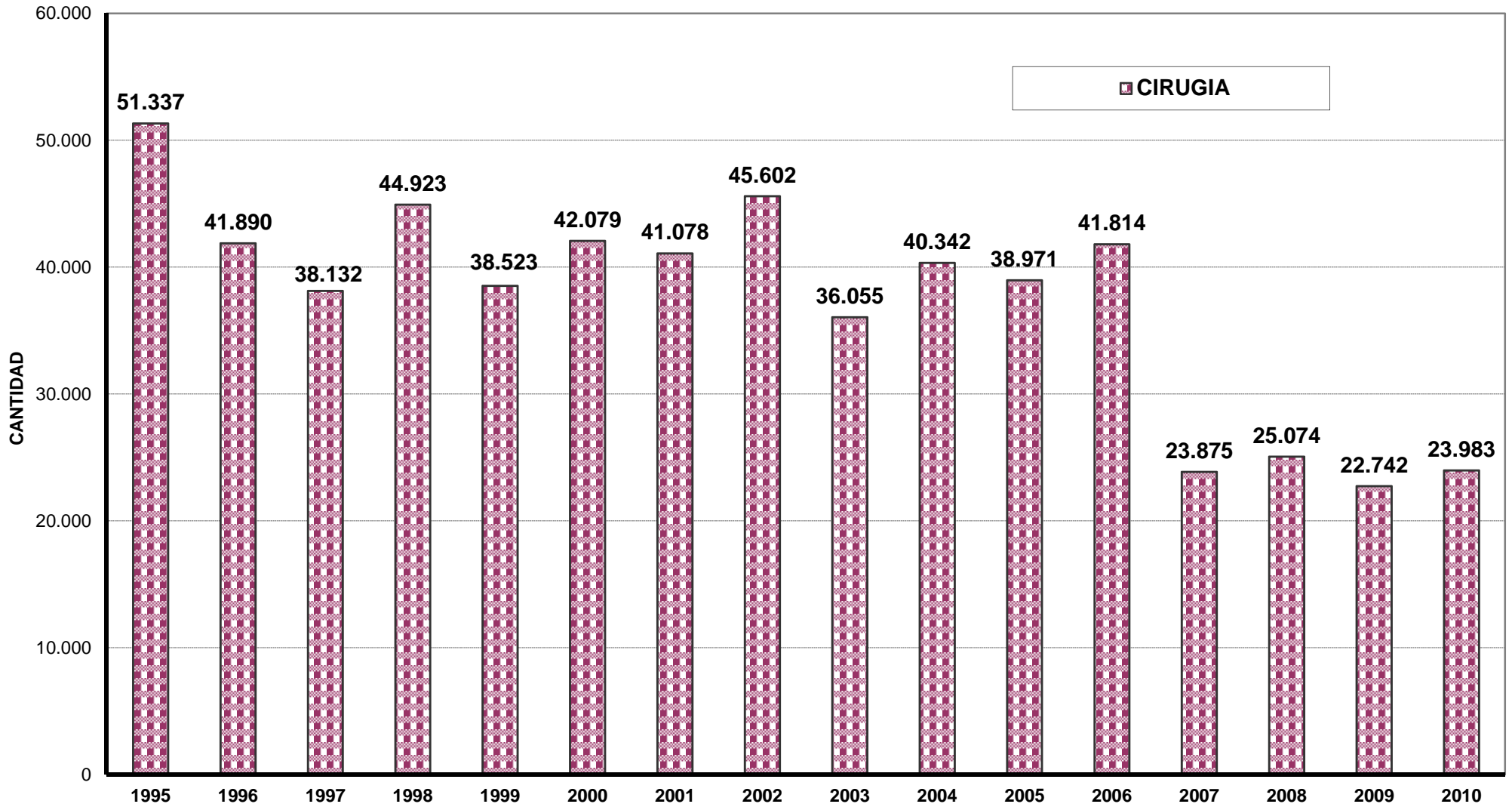

PROVINCIA DE SANTA FE
CANTIDAD DE PARTOS ATENDIDOS POR LOS SERVICIOS PROVINCIALES DE SALUD
PERIODO 1995 - 2010

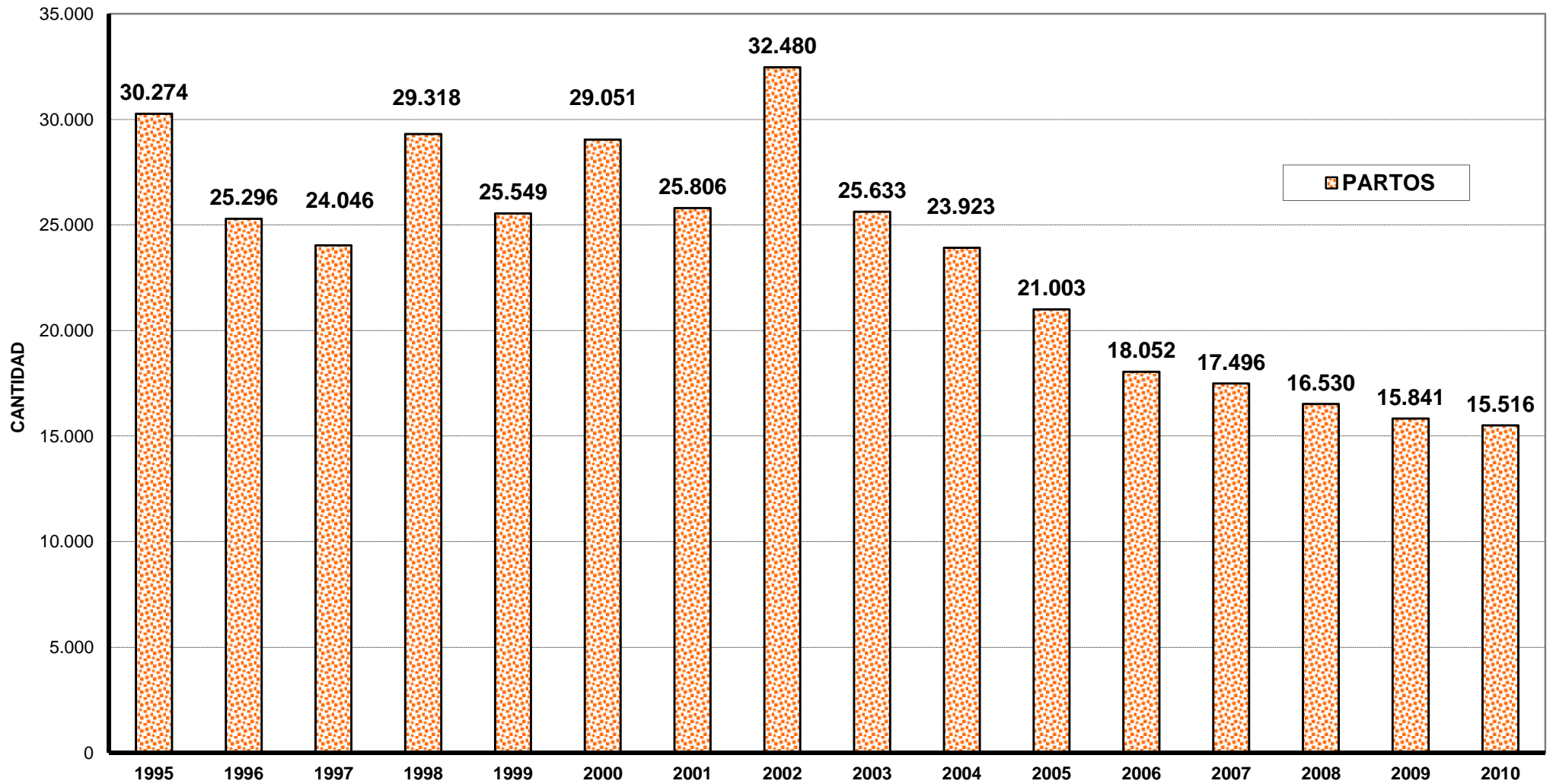

PROVINCIA DE SANTA FE
MINISTERIO DE SALUD Y MEDIO AMBIENTE
CANTIDAD DE PROFESIONALES DEL ARTE DE CURAR Y ASISTENCIAL HOSPITALARIO
DE ESTABLECIMIENTOS OFICIALES
PERIODO 1983 - 2012

AÑO	PROFESIONALES	ASISTENCIAL HOSPITALARIO	EVOLUCION PROFESIONALES	EVOL. PERS. ASIST. HOSPITALARIO
1983	2.199	3.107	100,00	100,00
1984	2.189	3.066	99,55	98,68
1985	2.165	2.982	98,45	95,98
1986	2.264	3.464	102,96	111,49
1987	2.280	3.757	103,68	120,92
1988	2.235	3.707	101,64	119,31
1989	2.215	3.876	100,73	124,75
1990	2.259	3.858	102,73	124,17
1991	2.377	4.669	108,09	150,27
1992	2.268	4.406	103,14	141,81
1993	2.258	4.359	102,68	140,30
1994	1.697	4.705	77,17	151,43
1995	1.731	3.947	78,72	127,04
1996	1.656	3.794	75,31	122,11
1997	2.953	3.904	134,29	125,65
1998	1.801	4.415	81,90	142,10
1999	2.871	3.424	130,56	110,20
2000	3.362	3.696	152,89	118,96
2001	3.421	3.634	155,57	116,96
2002	2.654	3.266	120,69	105,12
2003	2.648	3.201	120,42	103,03
2004	2.690	3.245	122,33	104,44
2005	3.013	3.421	137,02	110,11
2006	3.369	3.736	153,21	120,24
2007	3.369	3.736	153,21	120,24
2008	3.539	3.872	160,94	124,62
2009	3.534	4.044	160,71	130,16
2010	5.367	4.666	244,07	150,18
2011	5.637	4.734	256,34	152,37
2012	5.700	4.746	259,21	152,75

NOTA:

* El Agrupamiento Asistencial Hospitalario: comprende al personal de Enfermería, Técnicos asistenciales y Asistentes Sociales

* Debido a la falta de continuidad en la información recepcionada con respecto a las horas trabajadas y al personal no escalafonado, se decidió la no inclusión de las mismas, siendo necesario modificar la información en los casos que correspondiera, de períodos anteriores

* En el año 2007 se repite la información del Año 2006 por no contar con la información correspondiente

FUENTE: Datos suministrados por la Dirección Provincial de Recursos Humanos del Ministerio de Salud

DIRECCION GENERAL DE PROGRAMACION Y ESTADISTICA HACENDAL.

PROVINCIA DE SANTA FE
PROFESIONALES ARTE DE CURAR Y ASISTENCIAL HOSPITALARIO
EN ESTABLECIMIENTOS OFICIALES EN EL PERIODO 1983 - 1997

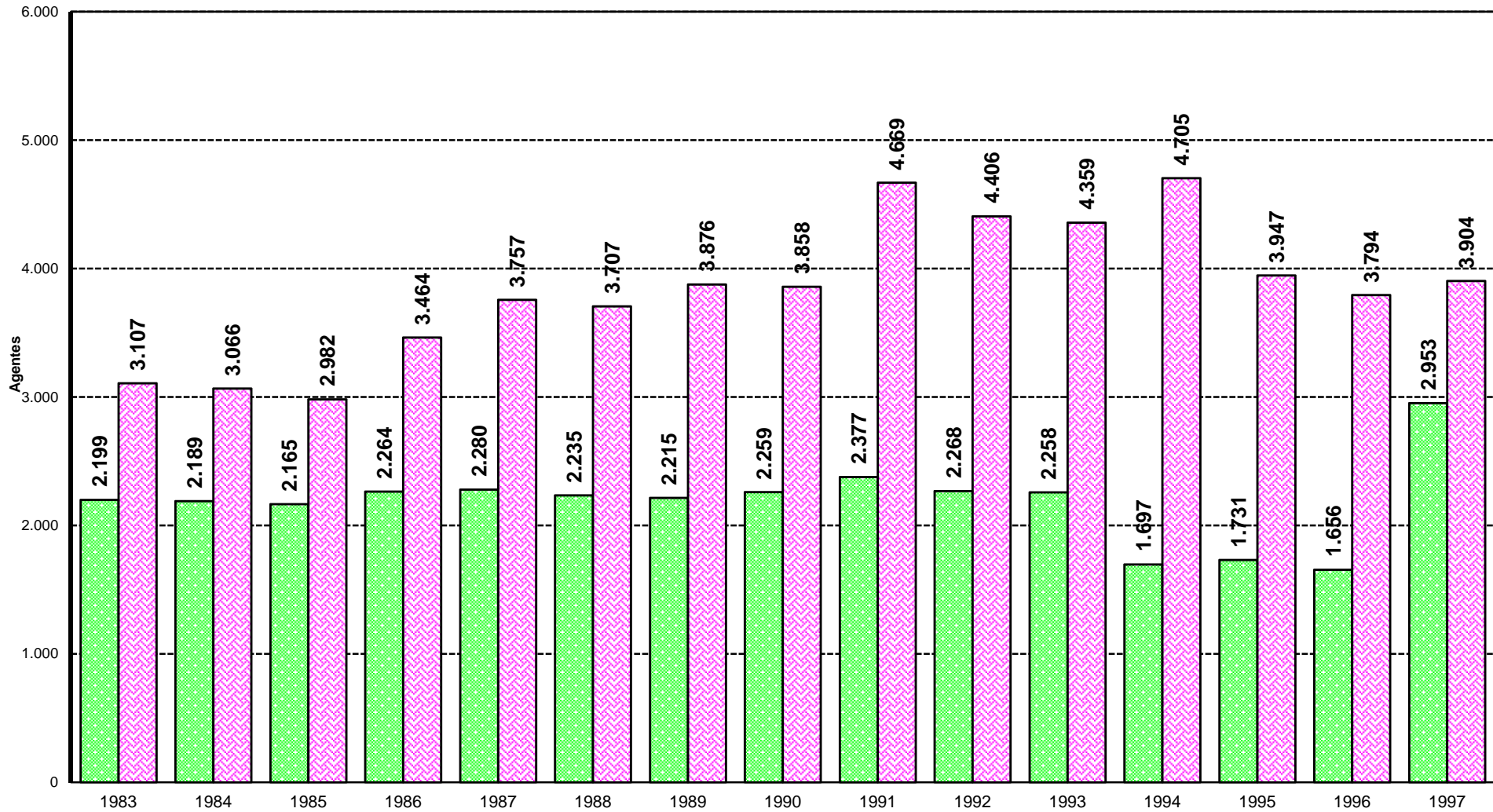

PROVINCIA DE SANTA FE
PROFESIONALES ARTE DE CURAR Y ASISTENCIAL HOSPITALARIO
EN ESTABLECIMIENTOS OFICIALES EN EL PERIODO 1998 - 2012

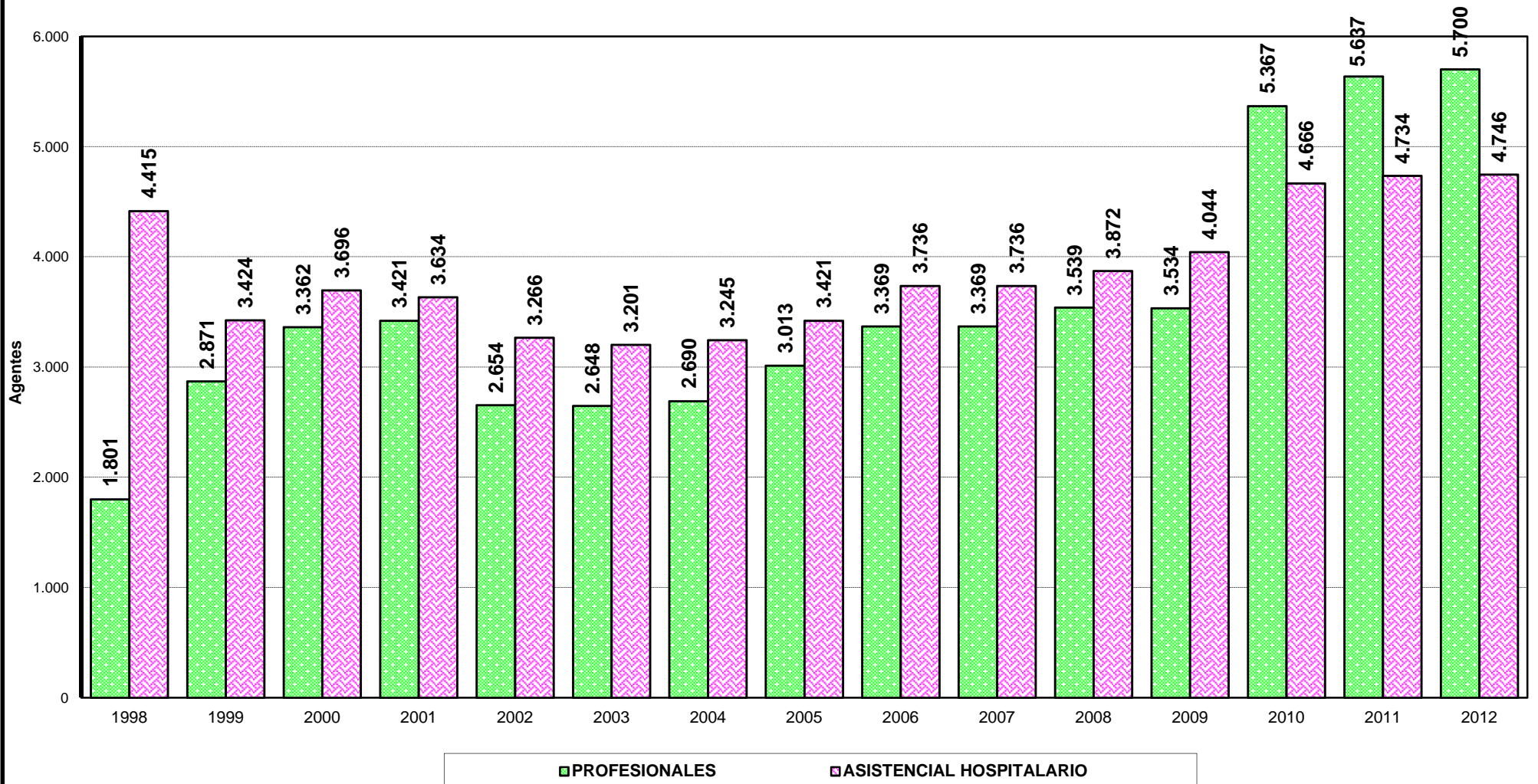

SERVICIOS DE VACUNACION EN ESTABLECIMIENTOS

Se analizó la evolución de las dosis de vacunas aplicadas en establecimientos provinciales de salud en el período 1985 - 2012.

Se observa un crecimiento de las dosis utilizadas y una cobertura muy importante a nivel provincial teniendo en cuenta la población afectada a las distintas campañas.

A partir de 1997 se incorpora la vacunación de la Triple Viral (Sarampión, Rubeola y Parotiditis) con una aplicación de 5.312 dosis.

A partir del año 1998, se incorpora al calendario obligatorio de vacunación la vacuna Antihaemóphilus con 154.259 dosis aplicadas. Se aclara que la información recibida corresponde a los años 1998, 2003, 2005, 2006, 2008 y 2009.

A partir de 1999 se incorpora la vacunación de la Cuádruple (HibDPT) y la Doble Bacteriana (Antitetánica).

En el año 2000 se incorpora la vacunación de la Hepatitis B.

En el año 2004 se incluye la Doble Viral (Sarampión y Rubeola), no registrándose la antisarampionosa por estar incluida en la Doble Viral y en la Triple Viral según la edad.

A partir del 2005 se informa las dosis aplicadas de Hepatitis A, Antigripal, Salk, Antimeningo A y C y Anti-neumococo,

En el año 2007 no fueron informadas las dosis aplicadas correspondientes a las vacunas: Antigripal, antimeningo A+C, Doble Viral, Antineumococo, Salk, y Antitetánica.

El número de dosis aplicadas en el año 2006 es el más alto de la serie (1.310.330) para continuar con el 2009 (1.249.207) y disminuyendo en el 2010 las dosis aplicadas (1.050.776) y continuó disminuyendo en el año 2011 (981.839) y 2012 (979.051).

La cobertura de vacunas durante 2004 en el ingreso escolar es de prácticamente el 100% en el total provincial, con algunas diferencias a nivel

departamental y en el año 2006 la cobertura de vacunación estuvo entre el 96% y el 100% aproximadamente de las Vacunas Triple Bacteriana, Triple Viral, Sabín y B.C.G.

Cumpliendo con las metas establecidas en los Programas Prioritarios diseñados por el Ministerio de Salud, el esquema completo considerará que el niño tiene aplicadas todas las vacunas aún cuando no se hayan colocado estrictamente a la edad indicada en el esquema de vacunación de la Provincia, el que incluye las siguientes vacunas:

EDAD	VACUNA
1. Al Nacer	B.C.G.
2. A los 2 meses	Sabín, Triple Bacteriana (D.P.T.) y Antihaemóphilus ó Cuádruple
3. A los 4 meses	Sabín, Triple Bacteriana (D.P.T.) y Antihaemóphilus ó Cuádruple
4. A los 6 meses	Sabín, Triple Bacteriana (D.P.T.) y Antihaemóphilus ó Cuádruple
5. A los 12 meses	Triple Viral
6. A los 18 meses	Sabín, Triple Bacteriana (D.P.T.) y Antihaemóphilus ó Cuádruple
7. De 5 a 6 años	B.C.G., Triple Bacteriana (D.P.T.) y Antihaemóphilus ó Cuádruple

PROVINCIA DE SANTA FE

DOSIS DE VACUNAS APLICADAS EN ESTABLECIMIENTOS PROVINCIALES DE SALUD

PERIODO 1985 - 2012

AÑOS	SABIN	TRIPLE BACTERIANA	ANTISARAMP.	B.C.G.	TRIPLE VIRAL	ANTIHAEMOP. INFLUENZAE	CUADRUPLA (HibDPT)	HEPATITIS B	HEPATITIS A	DOBLE VIRAL	ANTIGRI PAL	SALK	ANTIMEN. A+C	ANTI-NEUMOCOCO	DOBLE BACTERIANA ANTITETANICA	TOTAL
1985	362.608	166.615	113.964	79.827												723.014
1986	230.790	171.885	67.262	94.399												564.336
1987	222.012	192.421	52.815	72.721												539.969
1988	223.722	176.099	45.181	85.349												530.351
1989	264.117	231.979	58.362	119.648												674.106
1990	249.739	237.907	55.924	103.301												646.871
1991	224.138	219.420	57.869	101.429												602.856
1992	274.668	244.758	84.572	92.737												696.735
1993	239.684	224.623	88.903	118.585												671.795
1994	288.775	250.264	54.048	116.440												709.527
1995	263.949	237.810	52.125	126.352												680.236
1996	311.240	294.482	61.865	145.065												812.652
1997	294.631	274.926	61.847	122.266	5.312											758.982
1998	303.340	282.725		129.192	175.573	154.259										1.045.089
1999	271.696	161.110	69.719	116.034	110.470		193.428								51.894	974.351
2000	253.728	156.157	54.546	108.260	100.500		180.693	1.719							4.673	860.276
2001	232.861	106.605	5.538	76.083	70.696		208.440	138.872							4.928	844.023
2002	198.082	143.823		129.573	131.153		150.996	126.717								880.344
2003	258.931	178.150	17	111.560	148.411	3	206.877	253.635							16.803	1.174.387
2004	260.732	52.555		202.007	136.060		155.588	287.486		26.614					26.614	1.147.656
2005	251.996	50.868		104.524	137.622	128	199.275	278.239	50.322	113.095	13.281	948	444	2.238	1.030	1.204.010
2006	244.711	53.334		104.093	129.108	71	190.992	265.789	53.162	232.724	32.902	741	305	1.621	777	1.310.330
2007	187.706	47.267		162.416	123.667		140.693	269.291	53.073							984.113
2008	250.370	47.716		105.450	122.065	92	202.227	239.718	55.594	17.416	31.455	382	935	1.410	160.542	1.235.372
2009	276.585	56.447		55.953	119.669	369	160.798	245.057	59.848	74.049	24.041	1.183	538	2.112	172.558	1.249.207
2010	233.762	47.474		54.273	118.497		179.858	174.779	55.329	32.734	13.713	1.845	964	11.865	125.683	1.050.776
2011	226.185	43.463		53.171	103.540	252	184.073	150.328	51.529	17.957	17.963	1.280	832	15.790	115.476	981.839
2012	225.066	42.291		47.794	90.743	236	132.901	65.281	45.325	8.458	193.237	1.486	598	37.190	88.445	979.051

FUENTE: Datos suministrados por la Dir.Prov.Prom.y Protección de la Salud. Dpto.Epidemiología, del Ministerio de Salud y Medio Ambiente.

NOTAS: Elaboración propia en base a la fuente citada.

(1) Triple Viral (Sarampión, Rubeola y Parotiditis) se implementó a partir de diciembre de 1997.

(2) Antihæmophilus Influenzæ, se informó en 1998, 2003, 2005, 2006, 2008, 2009 y 2010.

(3) Cuádruple (HibDPT) se incorpora a partir de 1999 e incluye la Antihæmophilus Influenzæ en los años que no se registra su colocación independientemente.

(4) Se informan a partir de 1999 las dosis aplicadas de Doble Bacteriana (Antitetánica).

(5) Se informan a partir de 2000 las dosis aplicadas de Hepatitis B.

(6) Se informan a partir de 2004 las dosis aplicadas de Doble Viral (Sarampión y Rubeola).

(7) A partir del 2004 no se informa la vacuna antisarampionosa por estar incluida en la doble viral y la triple viral según la edad

(8) Desde 2005 se informan Hepatitis A, Antigripal, Salk, Antimeningo A+C y Antineumococo.

(9) No se informan en 2007: Antigripal, Antimeningo A+C, Doble Viral, Antineumococo, Salk, ni Antitetánicas

(10) En el Año 2011 se incluye a las dosis de Triple Viral la cantidad de 5.733 dosis correspondientes a Triple Acelular.

DIRECCION GENERAL DE PROGRAMACION Y ESTADISTICA HACENDAL

PROVINCIA DE SANTA FE
DOSIS PRINCIPALES VACUNAS APLICADAS ORGANISMOS PROVINCIALES
PERIODO 1985 - 2012

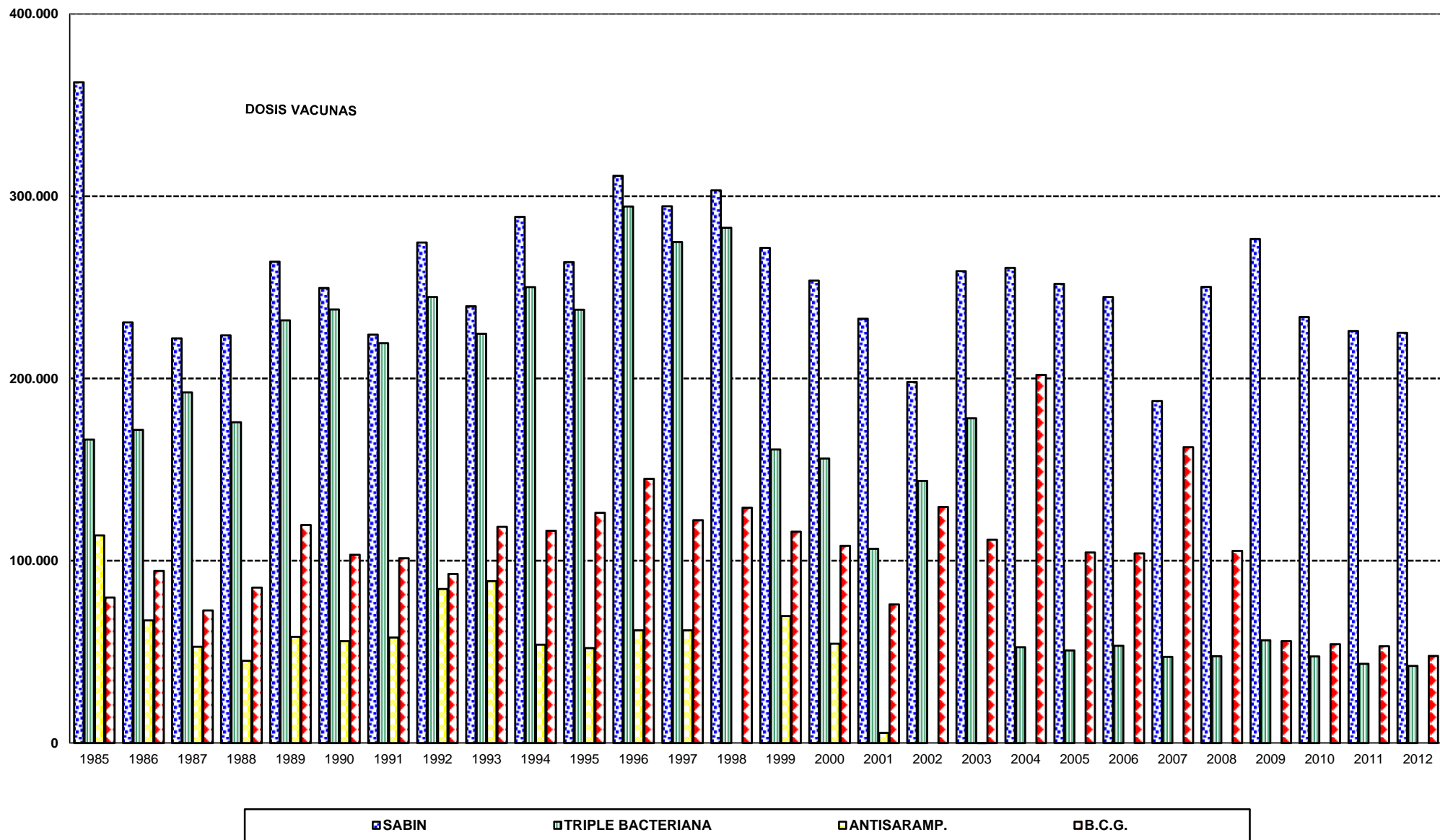

PROVINCIA DE SANTA FE
DOSIS PRINCIPALES VACUNAS APLICADAS ORGANISMOS PROVINCIALES
PERIODO 1997 - 2012

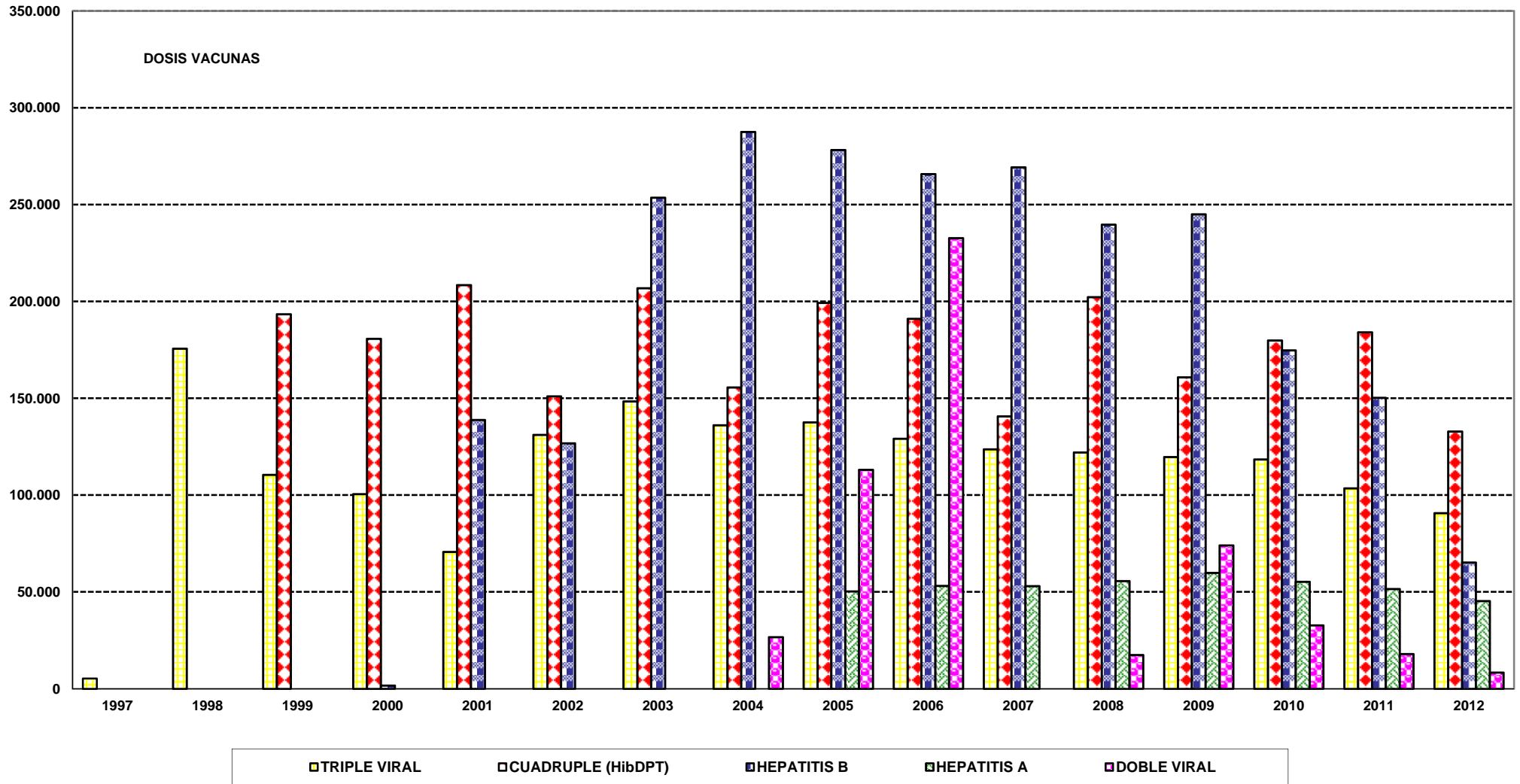

PROVINCIA DE SANTA FE
COBERTURAS DE VACUNAS
PERIODO 1995

DEPARTAMENTO	POBLACION ANUAL (1)	VACUNA TRIPLE			VACUNA SABIN ORAL			VACUNA B.C.G.			VACUNA ANTISARAMP.
		1º DOSIS <1 AÑO	3º DOSIS <1 AÑO	3º DOSIS <5 AÑOS	1º DOSIS <1 AÑO	3º DOSIS <1 AÑO	3º DOSIS <5 AÑOS	DOSIS <7 DIAS	DOSIS <28 DIAS	DOSIS <1 AÑO	
Belgrano	743	545	519	600	619	579	658	47	292	649	495
Caseros	1.308	911	795	849	1.008	960	1.068	116	593	1.110	926
Castellanos	3.278	3.025	2.805	3.376	3.160	2.957	3.557	381	1.781	2.959	3.003
Constitución	1.507	1.818	1.470	1.692	2.388	1.942	2.177	612	1.465	2.338	1.972
Garay	494	511	523	570	511	540	587	285	366	388	539
Gral. López	3.419	2.739	2.500	2.910	3.008	2.524	2.930	1.280	2.865	4.860	2.383
Gral. Obligado	4.746	4.299	3.687	4.263	4.445	3.840	4.389	1.180	2.475	3.551	4.447
Iriondo	1.146	975	911	1.020	1.010	947	1.061	290	741	971	1.065
La Capital	9.896	11.987	10.997	11.906	12.601	11.230	12.546	7.855	13.465	16.788	14.242
Las Colonias	1.680	1.553	1.476	1.683	1.597	1.509	1.720	337	1.222	1.781	1.957
9 de Julio	750	723	702	845	715	775	915	98	252	715	693
Rosario	22.079	19.323	16.218	18.038	20.873	17.217	18.915	7.456	15.455	21.846	18.696
San Cristóbal	1.597	1.072	996	1.254	1.152	1.016	1.258	238	658	1.180	1.126
San Javier	848	784	777	864	838	786	872	664	772	862	757
San Jerónimo	1.400	1.083	1.109	1.284	1.285	1.151	1.339	235	753	1.195	1.497
San Justo	867	653	691	772	758	735	820	211	469	708	790
San Lorenzo	3.027	3.014	2.372	2.700	3.306	2.542	2.882	486	1.256	1.952	2.570
San Martín	1.060	842	859	985	840	882	1.008	155	520	994	739
Vera	1.359	1.542	1.345	1.629	1.512	1.590	1.987	201	750	1.768	1.572
TOTAL	61.204	57.399	50.752	57.240	61.626	53.722	60.689	22.127	46.150	66.615	59.469

DEPARTAMENTO	VACUNA TRIPLE COBERTURA			VACUNA SABIN ORAL COBERT.			VACUNA B.C.G. COBERT.			VACUNA ANTISARAMP. COBERTURA
	1º DOSIS <1 AÑO	3º DOSIS <1 AÑO	3º DOSIS <5 AÑOS	1º DOSIS <1 AÑO	3º DOSIS <1 AÑO	3º DOSIS <5 AÑOS	DOSIS <7 DIAS	DOSIS <28 DIAS	DOSIS <1 AÑO	
Belgrano	73,35%	69,85%	80,75%	83,31%	77,93%	88,56%	6,33%	39,30%	87,35%	66,62%
Caseros	69,65%	60,78%	64,91%	77,06%	73,39%	81,65%	8,87%	45,34%	84,86%	70,80%
Castellanos	92,28%	85,57%	102,99%	96,40%	90,21%	108,51%	11,62%	54,33%	90,27%	91,61%
Constitución	120,64%	97,54%	112,28%	158,46%	128,87%	144,46%	40,61%	97,21%	155,14%	130,86%
Garay	103,44%	105,87%	115,38%	103,44%	109,31%	118,83%	57,69%	74,09%	78,54%	109,11%
Gral. López	80,11%	73,12%	85,11%	87,98%	73,82%	85,70%	37,44%	83,80%	142,15%	69,70%
Gral. Obligado	90,58%	77,69%	89,82%	93,66%	80,91%	92,48%	24,86%	52,15%	74,82%	93,70%
Iriondo	85,08%	79,49%	89,01%	88,13%	82,64%	92,58%	25,31%	64,66%	84,73%	92,93%
La Capital	121,13%	111,13%	120,31%	127,33%	113,48%	126,78%	79,38%	136,07%	169,64%	143,92%
Las Colonias	92,44%	87,86%	100,18%	95,06%	89,82%	102,38%	20,06%	72,74%	106,01%	116,49%
9 de Julio	96,40%	93,60%	112,67%	95,33%	103,33%	122,00%	13,07%	33,60%	95,33%	92,40%
Rosario	87,52%	73,45%	81,70%	94,54%	77,98%	85,67%	33,77%	70,00%	98,94%	84,68%
San Cristóbal	67,13%	62,37%	78,52%	72,14%	63,62%	78,77%	14,90%	41,20%	73,89%	70,51%
San Javier	92,45%	91,63%	101,89%	98,82%	92,69%	102,83%	78,30%	91,04%	101,65%	89,27%
San Jerónimo	77,36%	79,21%	91,71%	91,79%	82,21%	95,64%	16,79%	53,79%	85,36%	106,93%
San Justo	75,32%	79,70%	89,04%	87,43%	84,78%	94,58%	24,34%	54,09%	81,66%	91,12%
San Lorenzo	99,57%	78,36%	89,20%	109,22%	83,98%	95,21%	16,06%	41,49%	64,49%	84,90%
San Martín	79,43%	81,04%	92,92%	79,25%	83,21%	95,09%	14,62%	49,06%	93,77%	69,72%
Vera	113,47%	98,97%	119,87%	111,26%	117,00%	146,21%	14,79%	55,19%	130,10%	115,67%
TOTAL	93,78%	82,92%	93,52%	100,69%	87,78%	99,16%	36,15%	75,40%	108,84%	97,17%

NOTAS: Elaboración propia en base a datos suministrados por la Dirección Prov. de Promoción y Protección de la Salud.
(1) Población comprende la franja etaria hasta ingreso escolar, por departamento, proyectada por el I.P.E.C.

DIRECCION GENERAL DE PROGRAMACION Y ESTADISTICA HACENDAL

PROVINCIA DE SANTA FE
COBERTURAS DE VACUNAS
PERIODO 1996

DEPARTAMENTO	POBLACION ANUAL (1)	VACUNA TRIPLE			VACUNA SABIN ORAL			VACUNA B.C.G.			VACUNA ANTISARAMP.
		1º DOSIS <1 AÑO	3º DOSIS <1 AÑO	3º DOSIS <5 AÑOS	1º DOSIS <1 AÑO	3º DOSIS <1 AÑO	3º DOSIS <5 AÑOS	DOSIS <7 DIAS	DOSIS <28 DIAS	DOSIS <1 AÑO	
Belgrano	743	569	501	638	652	633	772	107	383	635	715
Caseros	1.308	985	874	911	958	902	953	251	793	1.169	922
Castellanos	3.278	3.117	3.090	3.388	3.082	3.084	3.326	1.025	2.303	3.239	2.987
Constitución	1.507	1.329	1.221	1.350	1.465	1.444	1.578	631	1.026	1.380	1.368
Garay	494	499	503	510	571	499	506	312	357	373	489
Gral. López	3.419	2.962	2.740	3.059	3.089	2.946	3.300	1.408	2.600	3.148	2.662
Gral. Obligado	4.746	3.770	3.607	3.976	4.039	3.713	4.149	2.874	4.058	4.901	3.494
Iriondo	1.146	973	894	956	1.015	1.001	1.075	285	699	908	945
La Capital	9.896	12.775	10.986	11.331	12.918	11.592	11.940	8.705	14.114	16.484	14.313
Las Colonias	1.680	1.619	1.453	1.551	1.624	1.532	1.627	441	1.180	1.680	1.510
9 de Julio	750	827	760	835	846	752	838	275	539	876	831
Rosario	22.079	16.736	14.372	16.459	16.577	15.127	17.260	10.307	16.658	20.662	17.743
San Cristóbal	1.597	1.107	1.137	1.256	1.149	1.168	1.291	281	810	1.072	1.209
San Javier	848	774	771	771	845	783	783	685	743	767	764
San Jerónimo	1.400	1.273	1.262	1.352	1.274	1.333	1.450	348	963	1.312	1.409
San Justo	867	769	736	779	853	738	776	343	676	876	788
San Lorenzo	3.027	1.941	1.877	2.153	2.223	2.100	2.377	803	1.433	1.818	2.163
San Martín	1.060	803	841	930	876	898	1.000	245	790	1.081	894
Vera	1.359	1.154	1.046	1.185	1.227	1.070	1.237	286	728	1.189	1.207
TOTAL	61.204	53.982	48.671	53.390	55.283	51.315	56.238	29.612	50.853	63.570	56.413

DEPARTAMENTO	VACUNA TRIPLE COBERTURA			VACUNA SABIN ORAL COBERT.			VACUNA B.C.G. COBERT.			VACUNA ANTISARAMP. COBERTURA
	1º DOSIS <1 AÑO	3º DOSIS <1 AÑO	3º DOSIS <5 AÑOS	1º DOSIS <1 AÑO	3º DOSIS <1 AÑO	3º DOSIS <5 AÑOS	DOSIS <7 DIAS	DOSIS <28 DIAS	DOSIS <1 AÑO	
Belgrano	76,58%	67,43%	85,87%	87,75%	85,20%	103,90%	14,40%	51,55%	85,46%	96,23%
Caseros	75,31%	66,82%	69,65%	73,24%	68,96%	72,86%	19,19%	60,63%	89,37%	70,49%
Castellanos	95,09%	94,26%	103,36%	94,02%	94,08%	101,46%	31,27%	70,26%	98,81%	91,12%
Constitución	88,19%	81,02%	89,58%	97,21%	95,82%	104,71%	41,87%	68,08%	91,57%	90,78%
Garay	101,01%	101,82%	103,24%	115,59%	101,01%	102,43%	63,16%	72,27%	75,51%	98,99%
Gral. López	86,63%	80,14%	89,47%	90,35%	86,17%	96,52%	41,18%	76,05%	92,07%	77,86%
Gral. Obligado	79,44%	76,00%	83,78%	85,10%	78,23%	87,42%	60,56%	85,50%	103,27%	73,62%
Iriondo	84,90%	78,01%	83,42%	88,57%	87,35%	93,80%	24,87%	60,99%	79,23%	82,46%
La Capital	129,09%	111,01%	114,50%	130,54%	117,14%	120,65%	87,96%	142,62%	166,57%	144,63%
Las Colonias	96,37%	86,49%	92,32%	96,67%	91,19%	96,85%	26,25%	70,24%	100,00%	89,88%
9 de Julio	110,27%	101,33%	111,33%	112,80%	100,27%	111,73%	36,67%	71,87%	116,80%	110,80%
Rosario	75,80%	65,09%	74,55%	75,08%	68,51%	78,17%	46,68%	75,45%	93,58%	80,36%
San Cristóbal	69,32%	71,20%	78,65%	71,95%	73,14%	80,84%	17,60%	50,72%	67,13%	75,70%
San Javier	91,27%	90,92%	90,92%	99,65%	92,33%	92,33%	80,78%	87,62%	90,45%	90,09%
San Jerónimo	90,93%	90,14%	96,57%	91,00%	95,21%	103,57%	24,86%	68,79%	93,71%	100,64%
San Justo	88,70%	84,89%	89,85%	98,39%	85,12%	89,50%	39,56%	77,97%	101,04%	90,89%
San Lorenzo	64,12%	62,01%	71,13%	73,44%	69,38%	78,53%	26,53%	47,34%	60,06%	71,46%
San Martín	75,75%	79,34%	87,74%	82,64%	84,72%	94,34%	23,11%	74,53%	101,98%	84,34%
Vera	84,92%	76,97%	87,20%	90,29%	78,73%	91,02%	21,04%	53,57%	87,49%	88,82%
TOTAL	88,20%	79,52%	87,23%	90,33%	83,84%	91,89%	48,38%	83,09%	103,87%	92,17%

NOTAS: Elaboración propia en base a datos suministrados por la Dirección Prov. de Promoción y Protección de la Salud.
(1) Población comprende la franja etaria hasta ingreso escolar, por departamento, proyectada por el I.P.E.C.

DIRECCION GENERAL DE PROGRAMACION Y ESTADISTICA HACENDAL

PROVINCIA DE SANTA FE
COBERTURAS DE VACUNAS
PERIODO 1997

DEPARTAMENTO	POBLACION ANUAL (1)	VACUNA TRIPLE			VACUNA SABIN ORAL			VACUNA B.C.G.			VACUNA TRIPLE VIRAL COBERTURA
		1º DOSIS <1 AÑO	3º DOSIS <1 AÑO	3º DOSIS <5 AÑOS	1º DOSIS <1 AÑO	3º DOSIS <1 AÑO	3º DOSIS <5 AÑOS	DOSIS <7 DIAS	DOSIS <28 DIAS	DOSIS <1 AÑO	
Belgrano	705	620	609	709	641	626	650	214	529	653	551
Caseros	1.060	859	904	1.006	924	893	994	375	866	1.066	1.054
Castellanos	3.081	2.738	2.851	3.038	2.920	2.934	3.118	1.416	3.933	3.307	2.814
Constitución	1.268	1.145	1.248	1.346	1.185	1.218	1.318	620	1.104	1.351	1.283
Garay	394	492	485	493	493	482	490	317	380	452	480
Gral. López	3.094	2.734	2.724	2.932	2.878	2.824	3.055	1.316	2.452	2.970	2.545
Gral. Obligado	3.706	3.858	3.978	4.295	4.116	4.165	4.536	3.130	4.035	4.544	4.224
Iriondo	951	903	833	983	1.005	909	1.067	369	688	836	959
La Capital	10.849	13.203	12.301	11.654	13.643	12.590	12.832	7.530	11.957	13.832	14.977
Las Colonias	1.582	1.277	1.365	1.537	1.364	1.393	1.571	589	968	842	1.748
9 de Julio	776	777	761	828	786	776	849	224	489	751	845
Rosario	23.065	13.896	12.787	14.484	15.830	14.489	16.326	8.982	14.393	17.178	17.593
San Cristóbal	1.309	1.104	1.164	1.223	1.106	1.174	1.232	422	846	1.061	1.173
San Javier	855	753	785	787	753	785	787	678	725	740	791
San Jerónimo	1.238	1.160	1.118	1.206	1.255	1.159	1.260	477	1.010	1.200	1.191
San Justo	848	779	828	881	789	808	864	349	669	796	878
San Lorenzo	2.025	1.931	1.841	2.012	2.263	2.115	2.292	997	1.603	1.913	2.030
San Martín	1.009	720	855	901	755	904	928	271	608	806	871
Vera	1.342	1.046	1.179	1.265	1.099	1.202	1.285	318	775	1.073	1.272
TOTAL	59.157	49.995	48.616	51.580	53.805	51.446	55.454	28.594	48.030	55.371	57.279

DEPARTAMENTO	VACUNA TRIPLE COBERTURA			VACUNA SABIN ORAL COBERT.			VACUNA B.C.G. COBERT.			VACUNA TRIPLE VIRAL COBERTURA
	1º DOSIS <1 AÑO	3º DOSIS <1 AÑO	3º DOSIS <5 AÑOS	1º DOSIS <1 AÑO	3º DOSIS <1 AÑO	3º DOSIS <5 AÑOS	DOSIS <7 DIAS	DOSIS <28 DIAS	DOSIS <1 AÑO	
Belgrano	87,94%	86,38%	100,57%	90,92%	88,79%	92,20%	30,35%	75,04%	92,62%	78,16%
Caseros	81,04%	85,28%	94,91%	87,17%	84,25%	93,77%	35,38%	81,70%	100,57%	99,43%
Castellanos	88,87%	92,53%	98,60%	94,77%	95,23%	101,20%	45,96%	127,65%	107,34%	91,33%
Constitución	90,30%	98,42%	106,15%	93,45%	96,06%	103,94%	48,90%	87,07%	106,55%	101,18%
Garay	124,87%	123,10%	125,13%	125,13%	122,34%	124,37%	80,46%	96,45%	114,72%	121,83%
Gral. López	88,36%	88,04%	94,76%	93,02%	91,27%	98,74%	42,53%	79,25%	95,99%	82,26%
Gral. Obligado	104,10%	107,34%	115,89%	111,06%	112,39%	122,40%	84,46%	108,88%	122,61%	113,98%
Iriondo	94,95%	87,59%	103,36%	105,68%	95,58%	112,20%	38,80%	72,34%	87,91%	100,84%
La Capital	121,70%	113,38%	107,42%	125,75%	116,05%	118,28%	69,41%	110,21%	127,50%	138,05%
Las Colonias	80,72%	86,28%	97,16%	86,22%	88,05%	99,30%	37,23%	61,19%	53,22%	110,49%
9 de Julio	100,13%	98,07%	106,70%	101,29%	100,00%	109,41%	28,87%	63,02%	96,78%	108,89%
Rosario	60,25%	55,44%	62,80%	68,63%	62,82%	70,78%	38,94%	62,40%	74,48%	76,28%
San Cristóbal	84,34%	88,92%	93,43%	84,49%	89,69%	94,12%	32,24%	64,63%	81,05%	89,61%
San Javier	88,07%	91,81%	92,05%	88,07%	91,81%	92,05%	79,30%	84,80%	86,55%	92,51%
San Jerónimo	93,70%	90,31%	97,42%	101,37%	93,62%	101,78%	38,53%	81,58%	96,93%	96,20%
San Justo	91,86%	97,64%	103,89%	93,04%	95,28%	101,89%	41,16%	78,89%	93,87%	103,54%
San Lorenzo	95,36%	90,91%	99,36%	111,75%	104,44%	113,19%	49,23%	79,16%	94,47%	100,25%
San Martín	71,36%	84,74%	89,30%	74,83%	89,59%	91,97%	26,86%	60,26%	79,88%	86,32%
Vera	77,94%	87,85%	94,26%	81,89%	89,57%	95,75%	23,70%	57,75%	79,96%	94,78%
TOTAL	84,51%	82,18%	87,19%	90,95%	86,97%	93,74%	48,34%	81,19%	93,60%	96,83%

NOTAS: Elaboración propia en base a datos suministrados por la Dirección Prov. de Promoción y Protección de la Salud.
(1) Población comprende la franja etaria hasta ingreso escolar, por departamento, proyectada por el I.P.E.C.

PROVINCIA DE SANTA FE
COBERTURAS DE VACUNAS
PERIODO 1998

DEPARTAMENTO	POBLACION ANUAL (1)	VACUNA TRIPLE			VACUNA SABIN ORAL			VACUNA B.C.G.			VACUNA TRIPLE VIRAL COBERTURA	VACUNA ANTIHAEMOPHILUS (2)		
		1º DOSIS <1 AÑO	3º DOSIS <1 AÑO	3º DOSIS <5 AÑOS	1º DOSIS <1 AÑO	3º DOSIS <1 AÑO	3º DOSIS <5 AÑOS	DOSIS <7 DIAS	DOSIS <28 DIAS	DOSIS <1 AÑO		1er. DOSIS <1 AÑO	2da. DOSIS <1 AÑO	3er. DOSIS <1 AÑO
Belgrano	705	571	586	630	613	647	691	258	432	600	793	563	459	373
Caseros	1.060	827	827	865	928	914	954	439	870	1.129	799	869	690	735
Castellanos	3.081	2.880	3.103	3.443	3.150	3.268	3.570	1.595	2.543	3.708	3.455	2.019	1.535	1.410
Constitución	1.268	1.207	1.273	1.396	1.332	1.362	1.493	615	1.033	1.480	1.504	1.306	941	717
Garay	394	447	469	472	454	476	479	307	226	388	436	565	428	290
Gral. López	3.094	2.545	2.522	2.733	2.716	2.710	2.933	1.368	2.099	2.911	2.505	1.978	1.493	1.365
Gral. Obligado	3.706	3.776	3.767	3.968	4.059	3.785	4.052	3.955	2.569	5.158	3.904	4.000	2.769	2.132
Iriondo	951	775	814	886	874	891	935	387	582	840	1.099	813	720	652
La Capital	10.849	10.580	11.075	11.449	11.265	11.840	12.287	7.212	8.074	12.620	14.921	9.528	7.817	7.468
Las Colonias	1.582	1.253	1.279	1.372	1.313	1.333	1.442	456	987	1.344	1.180	1.225	1.218	1.323
9 de Julio	776	726	695	769	743	727	804	212	552	732	803	830	503	289
Rosario	23.065	18.895	17.588	19.320	20.054	18.517	20.306	12.482	15.920	23.155	20.745	13.921	10.139	8.790
San Cristóbal	1.309	1.115	1.214	1.259	1.175	1.245	1.291	429	866	1.159	1.273	984	751	717
San Javier	855	685	683	682	713	702	701	583	313	635	744	790	579	432
San Jerónimo	1.238	1.244	1.230	1.333	1.294	1.302	1.415	456	866	1.150	1.611	1.434	1.107	863
San Justo	848	811	864	910	843	891	944	425	596	889	784	1.129	654	567
San Lorenzo	2.025	2.013	2.011	2.257	2.360	2.262	2.529	1.073	1.603	2.194	2.290	1.833	1.440	1.092
San Martín	1.009	880	939	990	965	1.004	1.060	307	715	933	1.064	930	789	718
Vera	1.342	1.279	1.336	1.397	1.290	1.238	1.309	642	881	1.346	1.659	1.309	926	741
TOTAL	59.157	52.509	52.275	56.131	56.141	55.114	59.195	33.201	41.727	62.371	61.569	46.026	34.958	30.674

DEPARTAMENTO	VACUNA TRIPLE COBERTURA			VACUNA SABIN ORAL COBERTURA			VACUNA B.C.G. COBERTURA			VACUNA TRIPLE VIRAL COBERTURA	VACUNA ANTIHAEMOPHILUS COBERTURA		
	1º DOSIS <1 AÑO	3º DOSIS <1 AÑO	3º DOSIS <5 AÑOS	1º DOSIS <1 AÑO	3º DOSIS <1 AÑO	3º DOSIS <5 AÑOS	DOSIS <7 DIAS	DOSIS <28 DIAS	DOSIS <1 AÑO		1er. DOSIS <1 AÑO	2da. DOSIS <1 AÑO	3er. DOSIS <1 AÑO
Belgrano	80,99%	83,12%	89,36%	86,95%	91,77%	98,01%	36,60%	61,28%	85,11%	112,48%	79,86%	65,11%	52,91%
Caseros	78,02%	78,02%	81,60%	87,55%	78,00%	90,00%	41,42%	82,08%	106,51%	75,38%	81,98%	65,09%	69,34%
Castellanos	93,48%	100,71%	111,75%	102,24%	106,07%	115,87%	51,77%	82,54%	120,35%	112,14%	65,53%	49,82%	45,76%
Constitución	95,19%	100,39%	110,09%	105,05%	107,41%	117,74%	48,50%	81,47%	116,72%	118,61%	103,00%	74,21%	56,55%
Garay	113,45%	119,04%	119,80%	115,23%	120,81%	121,57%	77,92%	57,36%	98,48%	110,66%	143,40%	108,63%	73,60%
Gral. López	82,26%	81,51%	88,33%	87,78%	87,59%	94,80%	44,21%	67,84%	94,09%	80,96%	63,93%	48,25%	44,12%
Gral. Obligado	101,89%	101,65%	107,07%	109,53%	102,13%	109,34%	106,72%	69,32%	139,18%	105,34%	107,93%	74,72%	57,53%
Iriondo	81,49%	85,59%	93,17%	91,90%	93,69%	98,32%	40,69%	61,20%	88,33%	115,56%	85,49%	75,71%	68,56%
La Capital	97,52%	102,08%	105,53%	103,83%	109,13%	113,25%	66,48%	74,42%	116,32%	137,53%	87,82%	72,05%	68,84%
Las Colonias	79,20%	80,85%	86,73%	83,00%	84,26%	91,15%	28,82%	62,39%	84,96%	74,59%	77,43%	76,99%	83,63%
9 de Julio	93,56%	89,56%	99,10%	95,75%	93,69%	103,61%	27,32%	71,13%	94,33%	103,48%	106,96%	64,82%	37,24%
Rosario	81,92%	76,25%	83,76%	86,95%	80,28%	88,04%	54,12%	69,02%	100,39%	89,94%	60,36%	43,96%	38,11%
San Cristóbal	85,18%	92,74%	96,18%	89,76%	95,11%	98,62%	32,77%	66,16%	88,54%	97,25%	75,17%	57,37%	54,77%
San Javier	80,12%	79,88%	79,77%	83,39%	82,11%	81,99%	68,19%	36,61%	74,27%	87,02%	92,40%	67,72%	50,53%
San Jerónimo	100,48%	99,35%	107,67%	104,52%	105,17%	114,30%	36,83%	69,95%	92,89%	130,13%	115,83%	89,42%	69,71%
San Justo	95,64%	101,89%	107,31%	99,41%	105,07%	111,32%	50,12%	70,28%	104,83%	92,45%	133,14%	77,12%	66,86%
San Lorenzo	99,41%	99,31%	111,46%	116,54%	111,70%	124,89%	52,99%	79,16%	108,35%	113,09%	90,52%	71,11%	53,93%
San Martín	87,22%	93,06%	98,12%	95,64%	99,50%	105,05%	30,43%	70,86%	92,47%	105,45%	92,17%	78,20%	71,16%
Vera	95,31%	99,55%	104,10%	96,13%	92,25%	97,54%	47,84%	65,65%	100,30%	123,62%	97,54%	69,00%	55,22%
TOTAL	88,76%	88,37%	94,88%	94,90%	93,17%	100,06%	56,12%	70,54%	105,43%	104,08%	77,80%	59,09%	51,85%

NOTAS: Elaboración propia en base a datos suministrados por la Dirección Prov. de Promoción y Protección de la Salud.

(1) Población comprende la franja etaria hasta ingreso escolar, por departamento, proyectada por el I.P.E.C.

(2) Antihemophilus Influenzae, se incorpora al calendario de vacunación a partir de 1998.

PROVINCIA DE SANTA FE
COBERTURAS DE VACUNAS
PERIODO 1999

DEPARTAMENTO	POBLACION ANUAL (1)	VACUNA SABIN ORAL			VACUNA BCG		VACUNA TRIPLE VIRAL COBERTURA	VACUNA CUADRUPLE		
		1º DOSIS <1 AÑO	3º DOSIS <1 AÑO	REFUERZO 18 MESES	DOSIS APLIC. <7 DIAS	DOSIS APLIC. < 1 AÑO		1º DOSIS	3º DOSIS	REFUERZO 18 MESES
Belgrano	767	643	596	576	318	663	642	642	580	541
Caseros	1.349	768	869	697	454	895	806	727	828	665
Castellanos	3.438	3.009	2.974	2.208	1.489	3.339	2.849	3.023	2.828	2.433
Constitución	1.538	1.291	1.332	979	481	1.242	1.292	1.099	1.103	843
Garay	496	433	465	421	304	340	516	424	410	385
Gral. López	3.534	2.880	2.839	2.535	1.695	3.250	2.898	2.914	2.703	2.341
Gral. Obligado	5.052	4.121	3.977	3.287	4.347	5.326	4.361	3.953	3.939	3.142
Iriondo	1.163	855	938	782	519	858	871	877	941	721
La Capital	10.290	9.897	10.196	8.294	7.875	14.747	10.711	9.450	9.456	7.793
Las Colonias	1.732	1.495	1.587	1.297	596	1.422	1.311	1.454	1.552	1.153
9 de Julio	759	774	770	629	349	820	786	767	769	619
Rosario	22.995	18.940	18.327	16.143	13.218	21.995	18.746	17.242	17.283	14.841
San Cristóbal	1.618	1.214	1.244	1.132	580	1.149	1.198	1.140	1.112	1.014
San Javier	876	679	660	683	554	608	716	666	645	662
San Jerónimo	1.429	1.215	1.227	1.155	546	1.140	1.263	1.207	1.190	1.150
San Justo	896	765	811	796	463	765	821	744	830	786
San Lorenzo	3.175	2.274	2.025	1.641	1.089	2.201	2.382	1.980	1.951	1.461
San Martín	1.094	871	915	820	445	907	955	842	873	785
Vera	1.373	1.189	1.244	1.102	758	1.177	1.433	1.191	1.180	1.036
TOTAL	63.574	53.313	52.996	45.177	36.080	62.844	54.557	50.342	50.173	42.371

DEPARTAMENTO	VACUNA SABIN ORAL COBERTURA			VACUNA BCG COBERTURA		VACUNA TRIPLE VIRAL COBERTURA	VACUNA CUADRUPLE COBERTURA		
	1º DOSIS <1 AÑO	3º DOSIS <1 AÑO	REFUERZO 18 MESES	DOSIS APLIC. <7 DIAS	DOSIS APLIC. < 1 AÑO		1º DOSIS	3º DOSIS	REFUERZO 18 MESES
Belgrano	83,83%	77,71%	75,10%	41,46%	86,44%	83,70%	83,70%	75,62%	70,53%
Caseros	56,93%	64,42%	51,67%	33,65%	66,35%	59,75%	53,89%	61,38%	49,30%
Castellanos	87,52%	86,50%	64,22%	43,31%	97,12%	82,87%	87,93%	82,26%	70,77%
Constitución	83,94%	86,61%	63,65%	31,27%	80,75%	84,01%	71,46%	71,72%	54,81%
Garay	87,30%	93,75%	84,88%	61,29%	68,55%	104,03%	85,48%	82,66%	77,62%
Gral. López	81,49%	80,33%	71,73%	47,96%	91,96%	82,00%	82,46%	76,49%	66,24%
Gral. Obligado	81,57%	78,72%	65,06%	86,05%	105,42%	86,32%	78,25%	77,97%	62,19%
Iriondo	73,52%	80,65%	67,24%	44,63%	73,77%	74,89%	75,41%	80,91%	61,99%
La Capital	96,18%	99,09%	80,60%	76,53%	143,31%	104,09%	91,84%	91,90%	75,73%
Las Colonias	86,32%	91,63%	74,88%	34,41%	82,10%	75,69%	83,95%	89,61%	66,57%
9 de Julio	101,98%	101,45%	82,87%	45,98%	108,04%	103,56%	101,05%	101,32%	81,55%
Rosario	82,37%	79,70%	70,20%	57,48%	95,65%	81,52%	74,98%	75,16%	64,54%
San Cristóbal	75,03%	76,89%	69,96%	35,85%	71,01%	74,04%	70,46%	68,73%	62,67%
San Javier	77,51%	75,34%	77,97%	63,24%	69,41%	81,74%	76,03%	73,63%	75,57%
San Jerónimo	85,02%	85,86%	80,83%	38,21%	79,78%	88,38%	84,46%	83,28%	80,48%
San Justo	85,38%	90,51%	88,84%	51,67%	85,38%	91,63%	83,04%	92,63%	87,72%
San Lorenzo	71,62%	63,78%	51,69%	34,30%	69,32%	75,02%	62,36%	61,45%	46,02%
San Martín	79,62%	83,64%	74,95%	40,68%	82,91%	87,29%	76,97%	79,80%	71,76%
Vera	86,60%	90,60%	80,26%	55,21%	85,72%	104,37%	86,74%	85,94%	75,46%
TOTAL	83,86%	83,36%	71,06%	56,75%	98,85%	85,82%	79,19%	78,92%	66,65%

NOTAS: Elaboración propia en base a datos suministrados por la Dirección Prov. de Promoción y Protección de la Salud.
(1) Población comprende la franja etaria hasta ingreso escolar, por departamento, proyectada por el I.P.E.C.
A partir del año 1999, se incluye en el calendario de vacunación la Vacuna Cuadruple, que incluye la Antihæmophilus.

DIRECCION GENERAL DE PROGRAMACION Y ESTADISTICA HACENDAL.

PROVINCIA DE SANTA FE
COBERTURAS DE VACUNAS
PERIODO 2000

DEPARTAMENTO	POBLACION ANUAL (1)	VACUNA SABIN ORAL			VACUNA BCG		VACUNA TRIPLE VIRAL COBERTURA	VACUNA CUADRUPLE		
		1º DOSIS <1 AÑO	3º DOSIS <1 AÑO	REFUERZO 18 MESES	DOSIS APLIC. <7 DIAS	DOSIS APLIC. < 1 AÑO		1º DOSIS	3º DOSIS	REFUERZO 18 MESES
Belgrano	775	642	649	535	317	587	586	625	622	545
Caseros	1.363	898	904	779	529	918	894	892	887	715
Castellanos	3.493	2.817	2.831	2.244	1.613	3.324	2.857	2.598	2.644	2.081
Constitución	1.550	1.297	1.316	1.066	941	1.372	1.262	1.288	1.311	1.066
Garay	497	499	482	490	289	313	453	499	478	479
Gral. López	3.574	2.415	2.447	2.184	2.012	2.779	2.431	2.277	2.292	2.094
Gral. Obligado	5.160	3.920	3.624	2.931	4.569	5.226	3.830	3.527	3.293	2.646
Iriondo	1.169	852	844	841	540	808	788	845	834	840
La Capital	10.425	11.014	11.214	9.022	7.972	13.615	11.497	7.652	9.092	7.664
Las Colonias	1.749	1.355	1.384	1.218	657	1.270	1.356	1.256	1.234	1.042
9 de Julio	762	751	788	693	416	708	758	673	714	585
Rosario	23.309	17.201	16.279	13.721	13.000	19.514	17.195	15.569	14.444	13.687
San Cristóbal	1.625	1.054	1.067	998	755	1.010	1.073	930	947	1.003
San Javier	886	664	691	652	576	603	638	641	675	645
San Jerónimo	1.439	1.268	1.297	1.268	784	1.178	1.352	1.233	1.283	1.197
San Justo	906	775	808	768	513	734	651	844	793	732
San Lorenzo	3.226	2.270	2.268	1.806	1.187	2.028	2.307	2.151	2.199	1.683
San Martín	1.106	862	873	852	597	867	900	836	839	799
Vera	1.379	1.146	1.194	937	851	1.176	1.289	1.034	1.101	818
TOTAL	64.393	51.700	50.960	43.005	38.118	58.030	52.117	45.370	45.682	40.321

DEPARTAMENTO	VACUNA SABIN ORAL COBERTURA			VACUNA BCG COBERTURA		VACUNA TRIPLE VIRAL COBERTURA	VACUNA CUADRUPLE COBERTURA		
	1º DOSIS <1 AÑO	3º DOSIS <1 AÑO	REFUERZO 18 MESES	DOSIS APLIC. <7 DIAS	DOSIS APLIC. < 1 AÑO		1º DOSIS	3º DOSIS	REFUERZO 18 MESES
Belgrano	82,84%	83,74%	69,03%	40,90%	75,74%	75,61%	80,65%	80,26%	70,32%
Caseros	65,88%	66,32%	57,15%	38,81%	67,35%	65,59%	65,44%	65,08%	52,46%
Castellanos	80,65%	81,05%	64,24%	46,18%	95,16%	81,79%	74,38%	75,69%	59,58%
Constitución	83,68%	84,90%	68,77%	60,71%	88,52%	81,42%	83,10%	84,58%	68,77%
Garay	100,40%	96,98%	98,59%	58,15%	62,98%	91,15%	100,40%	96,18%	96,38%
Gral. López	67,57%	68,47%	61,11%	56,30%	77,76%	68,02%	63,71%	64,13%	58,59%
Gral. Obligado	75,97%	70,23%	56,80%	88,55%	101,28%	74,22%	68,35%	63,82%	51,28%
Iriondo	72,88%	72,20%	71,94%	46,19%	69,12%	67,41%	72,28%	71,34%	71,86%
La Capital	105,65%	107,57%	86,54%	76,47%	130,60%	110,28%	73,40%	87,21%	73,52%
Las Colonias	77,47%	79,13%	69,64%	37,56%	72,61%	77,53%	71,81%	70,55%	59,58%
9 de Julio	98,56%	103,41%	90,94%	54,59%	92,91%	99,48%	88,32%	93,70%	76,77%
Rosario	73,80%	69,84%	58,87%	55,77%	83,72%	73,77%	66,79%	61,97%	58,72%
San Cristóbal	64,86%	65,66%	61,42%	46,46%	62,15%	66,03%	57,23%	58,28%	61,72%
San Javier	74,94%	77,99%	73,59%	65,01%	68,06%	72,01%	72,35%	76,19%	72,80%
San Jerónimo	88,12%	90,13%	88,12%	54,48%	81,86%	93,95%	85,68%	89,16%	83,18%
San Justo	85,54%	89,18%	84,77%	56,62%	81,02%	71,85%	93,16%	87,53%	80,79%
San Lorenzo	70,37%	70,30%	55,98%	36,79%	62,86%	71,51%	66,68%	68,16%	52,17%
San Martín	77,94%	78,93%	77,03%	53,98%	78,39%	81,37%	75,59%	75,86%	72,24%
Vera	83,10%	86,58%	67,95%	61,71%	85,28%	93,47%	74,98%	79,84%	59,32%
TOTAL	80,29%	79,14%	66,79%	59,20%	90,12%	80,94%	70,46%	70,94%	62,62%

NOTAS: Elaboración propia en base a datos suministrados por la Dirección Prov. de Promoción y Protección de la Salud.

(1) Población comprende la franja etaria hasta ingreso escolar, por departamento, proyectada por el I.P.E.C.

A partir del año 1999, se incluye en el calendario de vacunación la Vacuna Cuádruple, que incluye la Antihæmophilus.

PROVINCIA DE SANTA FE
COBERTURAS DE VACUNAS
PERIODO 2001

DEPARTAMENTO	POBLACION ANUAL (1)	VACUNA SABIN ORAL			VACUNA BCG		VACUNA TRIPLE VIRAL COBERTURA	VACUNA CUADRUPLE		
		1º DOSIS <1 AÑO	3º DOSIS <1 AÑO	REFUERZO 18 MESES	DOSIS APLIC. <7 DIAS	DOSIS APLIC. < 1 AÑO		1º DOSIS	3º DOSIS	REFUERZO 18 MESES
Belgrano	773	526	628	582	291	537	549	538	628	570
Caseros	1.360	848	893	801	561	964	851	858	905	884
Castellanos	3.467	2.940	3.080	2.277	1.724	3.094	2.810	2.907	3.078	2.389
Constitución	1.548	1.483	1.404	1.058	1.058	1.276	1.433	1.486	1.493	1.076
Garay	497	442	469	448	239	254	493	443	471	448
Gral. López	3.561	2.851	3.016	2.411	2.562	2.924	3.044	2.799	3.011	2.583
Gral. Obligado	5.249	4.330	4.550	3.563	4.748	5.219	4.414	4.351	4.619	3.540
Iriondo	1.169	765	860	746	589	788	926	770	898	733
La Capital	10.628	12.196	11.990	9.686	9.533	13.808	10.354	12.217	12.007	9.459
Las Colonias	1.736	1.406	1.577	1.325	985	1.348	1.318	1.383	1.559	1.162
9 de Julio	755	764	774	732	574	735	811	783	772	731
Rosario	23.330	16.684	16.844	14.255	12.850	19.012	16.931	15.900	16.131	15.031
San Cristóbal	1.608	1.099	1.171	1.089	766	1.006	1.176	1.089	1.162	1.101
San Javier	879	678	689	682	574	609	668	681	685	681
San Jerónimo	1.437	1.185	1.245	1.150	821	1.023	1.250	1.155	1.195	1.041
San Justo	897	765	877	763	589	806	637	752	832	735
San Lorenzo	3.220	2.083	2.203	1.874	1.320	1.795	2.072	2.028	2.238	1.900
San Martín	1.103	855	872	825	656	803	795	828	821	834
Vera	1.311	1.225	1.214	767	826	1.026	1.016	1.211	1.209	913
TOTAL	64.528	53.125	54.356	45.034	41.266	57.027	51.548	52.179	53.714	45.811

DEPARTAMENTO	VACUNA SABIN ORAL COBERTURA			VACUNA BCG COBERTURA		VACUNA TRIPLE VIRAL COBERTURA	VACUNA CUADRUPLE COBERTURA		
	1º DOSIS <1 AÑO	3º DOSIS <1 AÑO	REFUERZO 18 MESES	DOSIS APLIC. <7 DIAS	DOSIS APLIC. < 1 AÑO		1º DOSIS	3º DOSIS	REFUERZO 18 MESES
Belgrano	68,05%	81,24%	75,29%	37,65%	69,47%	71,02%	69,60%	81,24%	73,74%
Caseros	62,35%	65,66%	58,90%	41,25%	70,88%	62,57%	63,09%	66,54%	65,00%
Castellanos	84,80%	88,84%	65,68%	49,73%	89,24%	81,05%	83,85%	88,78%	68,91%
Constitución	95,80%	90,70%	68,35%	68,35%	82,43%	92,57%	95,99%	96,45%	69,51%
Garay	88,93%	94,37%	90,14%	48,09%	51,11%	99,20%	89,13%	94,77%	90,14%
Gral. López	80,06%	84,70%	67,71%	71,95%	82,11%	85,48%	78,60%	84,55%	72,54%
Gral. Obligado	82,49%	86,68%	67,88%	90,46%	99,43%	84,09%	82,89%	88,00%	67,44%
Iriondo	65,44%	73,57%	63,82%	50,38%	67,41%	79,21%	65,87%	76,82%	62,70%
La Capital	114,75%	112,82%	91,14%	89,70%	129,92%	97,42%	114,95%	112,98%	89,00%
Las Colonias	80,99%	90,84%	76,32%	56,74%	77,65%	75,92%	79,67%	89,80%	66,94%
9 de Julio	101,19%	102,52%	96,95%	76,03%	97,35%	107,42%	103,71%	102,25%	96,82%
Rosario	71,51%	72,20%	61,10%	55,08%	81,49%	72,57%	68,15%	69,14%	64,43%
San Cristóbal	68,35%	72,82%	67,72%	47,64%	62,56%	73,13%	67,72%	72,26%	68,47%
San Javier	77,13%	78,38%	77,59%	65,30%	69,28%	76,00%	77,47%	77,93%	77,47%
San Jerónimo	82,46%	86,64%	80,03%	57,13%	71,19%	86,99%	80,38%	83,16%	72,44%
San Justo	85,28%	97,77%	85,06%	65,66%	89,86%	71,01%	83,84%	92,75%	81,94%
San Lorenzo	64,69%	68,42%	58,20%	40,99%	55,75%	64,35%	62,98%	69,50%	59,01%
San Martín	77,52%	79,06%	74,80%	59,47%	72,80%	72,08%	75,07%	74,43%	75,61%
Vera	93,44%	92,60%	58,50%	63,01%	78,26%	77,50%	92,37%	92,22%	69,64%
TOTAL	82,33%	84,24%	69,79%	63,95%	88,38%	79,88%	80,86%	83,24%	70,99%

NOTAS: Elaboración propia en base a datos suministrados por la Dirección Prov. de Promoción y Protección de la Salud.
(1) Población comprende la franja etaria hasta ingreso escolar, por departamento, proyectada por el I.P.E.C.
A partir del año 1999, se incluye en el calendario de vacunación la Vacuna Cuadruple, que incluye la Antihæmophilus.

PROVINCIA DE SANTA FE
COBERTURAS DE VACUNAS
PERIODO 2002

DEPARTAMENTO	POBLACION ANUAL (1)	VACUNA SABIN ORAL			VACUNA BCG		VACUNA TRIPLE VIRAL COBERTURA	CUADRUPLE			HEPATITIS B <12 HORAS
		1º DOSIS <1 AÑO	3º DOSIS <1 AÑO	REFUERZO 18 MESES	DOSIS APLIC. <7 DIAS	DOSIS APLIC. 1 AÑO		<1 AÑO	3º DOSIS	REFUERZO 18 MESES	
Belgrano	620	538	538	538	343	343	538	551	551	551	230
Caseros	992	989	989	989	557	557	731	1.002	1.002	1.002	393
Castellanos	3.005	2.567	2.567	2.567	1.711	1.711	2.239	2.798	2.798	2.798	2.049
Constitución	1.344	1.415	1.415	1.415	960	960	1.233	1.415	1.415	1.415	1.270
Garay	457	450	450	450	298	298	409	447	447	447	315
Gral. López	2.891	2.633	2.633	2.633	2.247	2.247	2.736	2.641	2.641	2.641	2.534
Gral. Obligado	3.920	4.071	4.071	4.071	4.399	4.399	4.026	3.993	3.993	3.993	4.576
Iriondo	883	842	842	842	640	640	1.205	838	838	838	522
La Capital	9.314	10.598	10.598	10.598	8.626	8.626	9.805	10.349	10.349	10.349	7.048
Las Colonias	1.595	1.422	1.422	1.422	941	941	1.337	1.406	1.406	1.406	985
9 de Julio	694	781	781	781	656	656	930	809	809	809	593
Rosario	16.745	16.699	16.699	16.699	14.745	14.745	13.600	16.333	16.333	16.333	15.943
San Cristóbal	1.221	1.171	1.171	1.171	808	808	1.017	1.160	1.160	1.160	865
San Javier	690	657	657	657	565	565	674	657	657	657	541
San Jerónimo	1.202	1.217	1.217	1.217	895	895	1.180	1.200	1.200	1.200	926
San Justo	749	744	744	744	633	633	746	742	742	742	681
San Lorenzo	2.193	1.957	1.957	1.957	1.249	1.249	1.653	1.853	1.853	1.853	1.190
San Martín	912	899	899	899	640	640	707	910	910	910	800
Vera	1.312	1.237	1.237	1.237	738	738	1.038	1.228	1.228	1.228	778
TOTAL	50.739	50.887	50.887	50.887	41.651	41.651	45.804	50.332	50.332	50.332	42.239

DEPARTAMENTO	VACUNA SABIN ORAL COBERTURA			VACUNA BCG COBERTURA		VACUNA TRIPLE VIRAL COBERTURA	CUADRUPLE			HEPATITIS B COBERTURA
	1º DOSIS <1 AÑO	3º DOSIS <1 AÑO	REFUERZO 18 MESES	DOSIS APLIC. <7 DIAS	DOSIS APLIC. <1 AÑO		COBERTURA <1 AÑO	COBERTURA 3º DOSIS	COBERTURA REF.18 M.	
Belgrano	86,77%	86,77%	86,77%	55,32%	55,32%	86,77%	88,87%	88,87%	88,87%	37,10%
Caseros	99,70%	99,70%	99,70%	56,15%	56,15%	73,69%	101,01%	101,01%	101,01%	39,62%
Castellanos	85,42%	85,42%	85,42%	56,94%	56,94%	74,51%	93,11%	93,11%	93,11%	68,19%
Constitución	105,28%	105,28%	105,28%	71,43%	71,43%	91,74%	105,28%	105,28%	105,28%	94,49%
Garay	98,47%	98,47%	98,47%	65,21%	65,21%	89,50%	97,81%	97,81%	97,81%	68,93%
Gral. López	91,08%	91,08%	91,08%	77,72%	77,72%	94,64%	91,35%	91,35%	91,35%	87,65%
Gral. Obligado	103,85%	103,85%	103,85%	112,22%	112,22%	102,70%	101,86%	101,86%	101,86%	116,73%
Iriondo	95,36%	95,36%	95,36%	72,48%	72,48%	136,47%	94,90%	94,90%	94,90%	59,12%
La Capital	113,79%	113,79%	113,79%	92,61%	92,61%	105,27%	111,11%	111,11%	111,11%	75,67%
Las Colonias	89,15%	89,15%	89,15%	59,00%	59,00%	83,82%	88,15%	88,15%	88,15%	61,76%
9 de Julio	112,54%	112,54%	112,54%	94,52%	94,52%	134,01%	116,57%	116,57%	116,57%	85,45%
Rosario	99,73%	99,73%	99,73%	88,06%	88,06%	81,22%	97,54%	97,54%	97,54%	95,21%
San Cristóbal	95,90%	95,90%	95,90%	66,18%	66,18%	83,29%	95,00%	95,00%	95,00%	70,84%
San Javier	95,22%	95,22%	95,22%	81,88%	81,88%	97,68%	95,22%	95,22%	95,22%	78,41%
San Jerónimo	101,25%	101,25%	101,25%	74,46%	74,46%	98,17%	99,83%	99,83%	99,83%	77,04%
San Justo	99,33%	99,33%	99,33%	84,51%	84,51%	99,60%	99,07%	99,07%	99,07%	90,92%
San Lorenzo	89,24%	89,24%	89,24%	56,95%	56,95%	75,38%	84,50%	84,50%	84,50%	54,26%
San Martín	98,57%	98,57%	98,57%	70,18%	70,18%	77,52%	99,78%	99,78%	99,78%	87,72%
Vera	94,28%	94,28%	94,28%	56,25%	56,25%	79,12%	93,60%	93,60%	93,60%	59,30%
TOTAL	100,29%	100,29%	100,29%	82,09%	82,09%	90,27%	99,20%	99,20%	99,20%	83,25%

NOTAS: Elaboración propia en base a datos suministrados por la Dirección Prov. de Promoción y Protección de la Salud.
(1) Población comprende la franja etaria correspondiente, por departamento, proyectada por el I.P.E.C.
A partir del año 1999, se incluye en el calendario de vacunación la Vacuna Cuadruple, que incluye la Antihæmophilus.

DIRECCION GENERAL DE PROGRAMACION Y ESTADISTICA HACENDAL.

PROVINCIA DE SANTA FE
COBERTURAS DE VACUNAS
PERIODO 2003

DEPARTAMENTO	POBLACION ANUAL (1)	SABIN ORAL			VACUNA BCG		VACUNA TRIPLE VIRAL COBERTURA	CUADRUPLE			HEPATITIS B <12 HORAS
		1º DOSIS <1 AÑO	3º DOSIS <1 AÑO	REFUERZO 18 MESES	DOSIS APLIC. <7 DIAS	DOSIS APLIC. <1 AÑO		1º DOSIS <1 AÑO	3º DOSIS <1 AÑO	REFUERZO 18 MESES	
Belgrano	620	607	647	557	433	548	662	604	645	550	433
Caseros	992	985	1.066	863	805	1.026	1.094	976	1.055	933	863
Castellanos	3.005	3.045	3.063	2.190	2.096	3.291	2.749	2.937	3.072	2.198	2.034
Constitución	1.344	1.455	1.434	1.104	1.169	1.423	1.384	1.460	1.434	1.093	1.183
Garay	457	465	502	426	281	296	441	465	502	426	246
Gral. López	2.891	2.777	2.941	2.581	2.483	3.033	3.054	2.786	2.858	2.571	2.865
Gral. Obligado	3.920	4.199	4.300	3.698	3.896	4.411	4.318	4.054	4.289	3.635	3.859
Iriondo	883	849	914	745	696	872	954	856	921	784	476
La Capital	9.314	10.417	10.624	9.196	7.818	11.409	9.839	10.111	10.512	8.543	6.341
Las Colonias	1.595	1.716	1.552	1.563	1.199	1.557	1.722	1.622	1.595	1.486	1.290
9 de Julio	694	762	888	748	522	693	748	756	882	734	442
Rosario	16.475	16.639	16.780	14.354	16.381	21.278	18.541	16.913	16.533	15.558	14.333
San Cristóbal	1.221	1.192	1.227	828	1.018	1.132	1.055	1.214	1.229	949	911
San Javier	690	690	695	607	594	616	703	690	695	606	578
San Jerónimo	1.202	1.400	1.443	1.213	950	1.133	1.239	1.442	1.419	1.201	937
San Justo	749	842	907	767	610	748	805	784	862	682	650
San Lorenzo	2.193	2.577	2.283	2.067	2.156	2.703	2.500	2.531	2.464	2.032	1.622
San Martín	912	947	1.014	824	773	928	941	952	1.009	877	851
Vera	1.312	1.161	1.379	1.066	814	1.063	1.193	1.156	1.268	1.017	929
TOTAL	50.469	52.725	53.659	45.397	44.694	58.160	53.942	52.309	53.244	45.875	40.843

DEPARTAMENTO	VACUNA SABIN ORAL COBERTURA			VACUNA BCG COBERTURA		VACUNA TRIPLE VIRAL COBERTURA	CUADRUPLE			HEPATITIS B COBERTURA
	1º DOSIS <1 AÑO	3º DOSIS <1 AÑO	REFUERZO 18 MESES	DOSIS APLIC. <7 DIAS	DOSIS APLIC. <1 AÑO		COBERTURA <1 AÑO	COBERTURA 3º DOSIS	COBERTURA REF.18 M.	
Belgrano	97,90%	104,35%	89,84%	69,84%	88,39%	106,77%	97,42%	104,03%	88,71%	69,84%
Caseros	99,29%	107,46%	87,00%	81,15%	103,43%	110,28%	98,39%	106,35%	94,05%	87,00%
Castellanos	101,33%	101,93%	72,88%	69,75%	109,52%	91,48%	97,74%	102,23%	73,14%	67,69%
Constitución	108,26%	106,70%	82,14%	86,98%	105,88%	102,98%	108,63%	106,70%	81,32%	88,02%
Garay	101,75%	109,85%	93,22%	61,49%	64,77%	96,50%	101,75%	109,85%	93,22%	53,83%
Gral. López	96,06%	101,73%	89,28%	85,89%	104,91%	105,64%	96,37%	98,86%	88,93%	99,10%
Gral. Obligado	107,12%	109,69%	94,34%	99,39%	112,53%	110,15%	103,42%	109,41%	92,73%	98,44%
Iriondo	96,15%	103,51%	84,37%	78,82%	98,75%	108,04%	96,94%	104,30%	88,79%	53,91%
La Capital	111,84%	114,06%	98,73%	83,94%	122,49%	105,64%	108,56%	112,86%	91,72%	68,08%
Las Colonias	107,59%	97,30%	97,99%	75,17%	97,62%	107,96%	101,69%	100,00%	93,17%	80,88%
9 de Julio	109,80%	127,95%	107,78%	75,22%	99,86%	107,78%	108,93%	127,09%	105,76%	63,69%
Rosario	101,00%	101,85%	87,13%	99,43%	129,15%	112,54%	102,66%	100,35%	94,43%	87,00%
San Cristóbal	97,62%	100,49%	67,81%	83,37%	92,71%	86,40%	99,43%	100,66%	77,72%	74,61%
San Javier	100,00%	100,72%	87,97%	86,09%	89,28%	101,88%	100,00%	100,72%	87,83%	83,77%
San Jerónimo	116,47%	120,05%	100,92%	79,03%	94,26%	103,08%	119,97%	118,05%	99,92%	77,95%
San Justo	112,42%	121,09%	102,40%	81,44%	99,87%	107,48%	104,67%	115,09%	91,05%	86,78%
San Lorenzo	117,51%	104,10%	94,25%	98,31%	123,26%	114,00%	115,41%	112,36%	92,66%	73,96%
San Martín	103,84%	111,18%	90,35%	84,76%	101,75%	103,18%	104,39%	110,64%	96,16%	93,31%
Vera	88,49%	105,11%	81,25%	62,04%	81,02%	90,93%	88,11%	96,65%	77,52%	70,81%
TOTAL	104,47%	106,32%	89,95%	88,56%	115,24%	106,88%	103,65%	105,50%	90,90%	80,93%

NOTAS: Elaboración propia en base a datos suministrados por la Dirección Prov. de Promoción y Protección de la Salud.
(1) Población comprende la franja etaria correspondiente, por departamento, proyectada por el I.P.E.C.
A partir del año 1999, se incluye en el calendario de vacunación la Vacuna Cuadruple, que incluye la Antihemophilus.

DIRECCION GENERAL DE PROGRAMACION Y ESTADISTICA HACENDAL.

PROVINCIA DE SANTA FE
COBERTURAS DE VACUNAS
PERIODO 2004

DEPARTAMENTO	POBLACION ANUAL (1)	SABIN ORAL			VACUNA BCG		VACUNA TRIPLE VIRAL COBERTURA	CUADRUPLE			HEPATITIS B <12 HORAS
		1º DOSIS <1 AÑO	3º DOSIS <1 AÑO	REFUERZO 18 MESES	DOSIS APLIC. <7 DIAS	DOSIS APLIC. <1 AÑO		1º DOSIS <1 AÑO	3º DOSIS <1 AÑO	REFUERZO 18 MESES	
Belgrano	620	626	628	621	493	583	647	620	636	604	343
Caseros	992	1.043	1.050	977	882	1.019	1.012	1.043	1.055	974	986
Castellanos	3.005	3.106	3.150	2.841	2.080	3.089	3.179	3.046	3.164	3.044	2.590
Constitución	1.344	1.371	1.457	1.259	1.083	1.290	1.332	1.379	1.414	1.321	1.075
Garay	457	419	458	487	225	236	485	419	458	487	181
Gral. López	2.891	2.571	2.753	2.557	2.129	2.668	2.879	2.621	2.758	2.587	2.205
Gral. Obligado	3.920	3.911	4.069	3.917	3.498	4.153	3.852	3.983	4.038	3.795	3.126
Iriondo	883	864	863	882	694	858	788	866	877	898	783
La Capital	9.314	12.205	12.418	10.624	8.339	12.615	10.892	11.902	12.124	10.612	6.960
Las Colonias	1.595	1.544	1.625	1.527	1.188	1.486	1.627	1.561	1.626	1.497	1.145
9 de Julio	694	731	750	732	507	615	650	671	676	711	394
Rosario	16.475	15.207	16.217	14.137	13.424	18.097	15.438	15.459	16.148	15.199	13.307
San Cristóbal	1.221	1.219	1.264	1.117	1.095	1.192	1.342	1.177	1.284	1.154	1.063
San Javier	690	617	682	684	551	564	671	617	684	684	524
San Jerónimo	1.202	1.374	1.394	1.392	967	1.109	1.391	1.351	1.391	1.384	876
San Justo	749	731	793	775	576	708	704	726	780	736	643
San Lorenzo	2.193	2.398	2.458	2.181	1.230	1.938	2.446	2.356	2.440	2.388	1.065
San Martín	912	933	949	994	793	894	990	948	955	1.002	797
Vera	1.312	1.017	1.095	1.006	887	956	1.043	1.070	1.115	1.073	964
TOTAL	50.469	51.887	54.073	48.710	40.641	54.070	51.368	51.815	53.623	50.150	39.027

DEPARTAMENTO	VACUNA SABIN ORAL COBERTURA			VACUNA BCG COBERTURA		VACUNA TRIPLE VIRAL COBERTURA	CUADRUPLE COBERTURA			HEPATITIS B COBERTURA 12 HORAS
	1º DOSIS <1 AÑO	3º DOSIS <1 AÑO	REFUERZO 18 MESES	DOSIS APLIC. <7 DIAS	DOSIS APLIC. <1 AÑO		COBERTURA <1 AÑO	COBERTURA 3º DOSIS	COBERTURA REF.18 M.	
Belgrano	100,97%	101,29%	100,16%	79,52%	94,03%	104,35%	100,00%	102,58%	97,42%	55,32%
Caseros	105,14%	105,85%	98,49%	88,91%	102,72%	102,02%	105,14%	106,35%	98,19%	99,40%
Castellanos	103,36%	104,83%	94,54%	69,22%	102,80%	105,79%	101,36%	105,29%	101,30%	86,19%
Constitución	102,01%	108,41%	93,68%	80,58%	95,98%	99,11%	102,60%	105,21%	98,29%	79,99%
Garay	91,68%	100,22%	106,56%	49,23%	51,64%	106,13%	91,68%	100,22%	106,56%	39,61%
Gral. López	88,93%	95,23%	88,45%	73,64%	92,29%	99,58%	90,66%	95,40%	89,48%	76,27%
Gral. Obligado	99,77%	103,80%	99,92%	89,23%	105,94%	98,27%	101,61%	103,01%	96,81%	79,74%
Iriondo	97,85%	97,73%	99,89%	78,60%	97,17%	89,24%	98,07%	99,32%	101,70%	88,67%
La Capital	131,04%	133,33%	114,06%	89,53%	135,44%	116,94%	127,79%	130,17%	113,94%	74,73%
Las Colonias	96,80%	101,88%	95,74%	74,48%	93,17%	102,01%	97,87%	101,94%	93,86%	71,79%
9 de Julio	105,33%	108,07%	105,48%	73,05%	88,62%	93,66%	96,69%	97,41%	102,45%	56,77%
Rosario	92,30%	98,43%	85,81%	81,48%	109,85%	93,71%	93,83%	98,02%	92,25%	80,77%
San Cristóbal	99,84%	103,52%	91,48%	89,68%	97,62%	109,91%	96,40%	105,16%	94,51%	87,06%
San Javier	89,42%	98,84%	99,13%	79,86%	81,74%	97,25%	89,42%	99,13%	99,13%	75,94%
San Jerónimo	114,31%	115,97%	115,81%	80,45%	92,26%	115,72%	112,40%	115,72%	115,14%	72,88%
San Justo	97,60%	105,87%	103,47%	76,90%	94,53%	93,99%	96,93%	104,14%	98,26%	85,85%
San Lorenzo	109,35%	112,08%	99,45%	56,09%	88,37%	111,54%	107,43%	111,26%	108,89%	48,56%
San Martín	102,30%	104,06%	108,99%	86,95%	98,03%	108,55%	103,95%	104,71%	109,87%	87,39%
Vera	77,52%	83,46%	76,68%	67,61%	72,87%	79,50%	81,55%	84,98%	81,78%	73,48%
TOTAL	102,81%	107,14%	96,51%	80,53%	107,14%	101,78%	102,67%	106,25%	99,37%	77,33%

NOTAS: Elaboración propia en base a datos suministrados por la Dirección Prov. de Promoción y Protección de la Salud.

(1) Población comprende la franja etaria correspondiente, por departamento, proyectada por el I.P.E.C.

A partir del año 1999, se incluye en el calendario de vacunación la Vacuna Cuadruple, que incluye la Antihemophilus.

DIRECCION GENERAL DE PROGRAMACION Y ESTADISTICA HACENDAL.

PROVINCIA DE SANTA FE
COBERTURAS DE VACUNAS
PERIODO 2005

DEPARTAMENTO	POBLACION ANUAL (1)	SABIN ORAL			VACUNA BCG		VACUNA TRIPLE VIRAL COBERTURA	CUADRUPLE			HEPATITIS B	HEPATITIS A
		1º DOSIS <1 AÑO	3º DOSIS <1 AÑO	REFUERZO 18 MESES	DOSIS APLIC. <7 DIAS	DOSIS APLIC. < 1 AÑO		1º DOSIS <1 AÑO	3º DOSIS <1 AÑO	REFUERZO 18 MESES	<12 HORAS	1 AÑO
Belgrano	620		639	651	409	635	670		629	648	332	510
Caseros	992		1.011	913	851	959	1.029		1.037	988	1.020	754
Castellanos	3.005		2.896	2.541	1.880	2.849	2.831		2.930	2.480	2.696	2.421
Constitución	1.344		1.273	1.098	1.058	1.325	1.295		1.267	1.138	907	1.146
Garay	457		378	442	151	514	418		377	442	113	404
Gral. López	2.891		2.735	2.771	2.043	2.391	2.886		2.730	2.754	2.388	2.296
Gral. Obligado	3.920		3.731	3.494	3.501	3.322	3.533		3.805	3.499	3.152	3.320
Iriondo	883		947	822	661	808	853		899	831	809	734
La Capital	9.314		10.927	9.571	7.677	9.482	10.944		10.838	9.623	9.176	8.762
Las Colonias	1.595		1.550	1.615	1.118	1.440	1.803		1.564	1.609	1.022	1.390
9 de Julio	694		675	649	446	703	734		685	647	425	692
Rosario	16.475		16.311	14.633	15.751	18.130	16.202		16.533	14.820	16.850	17.354
San Cristóbal	1.221		1.139	1.272	897	1.113	1.208		1.123	1.269	835	1.056
San Javier	690		583	657	412	720	637		583	657	368	622
San Jerónimo	1.202		1.262	1.375	827	1.290	1.409		1.268	1.340	713	1.298
San Justo	749		772	708	559	788	741		772	711	644	694
San Lorenzo	2.193		2.149	2.044	1.018	2.079	2.224		2.207	2.089	972	2.164
San Martín	912		855	838	722	854	884		851	839	731	743
Vera	1.312		1.113	909	874	1.166	957		1.165	889	843	953
TOTAL	50.469		50.946	47.003	40.855	50.568	51.258		51.263	47.273	43.996	47.313

DEPARTAMENTO	VACUNA SABIN ORAL COBERTURA			VACUNA BCG COBERTURA		VACUNA TRIPLE VIRAL COBERTURA	CUADRUPLE			HEPATITIS B	HEPATITIS A
	1º DOSIS <1 AÑO	3º DOSIS <1 AÑO	REFUERZO 18 MESES	DOSIS APLIC. <7 DIAS	DOSIS APLIC. < 1 AÑO		COBERTURA <1 AÑO	COBERTURA 3º DOSIS	COBERTURA REF.18 M.	COBERTURA 12 HORAS	COBERTURA
Belgrano	103,06%	105,00%	105,00%	65,97%	102,42%	108,06%	101,45%	104,52%		53,55%	82,26%
Caseros	101,92%	92,04%		85,79%	96,67%	103,73%		104,54%	99,60%	102,82%	76,01%
Castellanos	96,37%	84,56%		62,56%	94,81%	94,21%		97,50%	82,53%	89,72%	80,57%
Constitución	94,72%	81,70%		78,72%	98,59%	96,35%		94,27%	84,67%	67,49%	85,27%
Garay	82,71%	96,72%		33,04%	112,47%	91,47%		82,49%	96,72%	24,73%	88,40%
Gral. López	94,60%	95,85%		70,67%	82,70%	99,83%		94,43%	95,26%	82,60%	79,42%
Gral. Obligado	95,18%	89,13%		89,31%	84,74%	90,13%		97,07%	89,26%	80,41%	84,69%
Iriondo	107,25%	93,09%		74,86%	91,51%	96,60%		101,81%	94,11%	91,62%	83,13%
La Capital	117,32%	102,76%		82,42%	101,80%	117,50%		116,36%	103,32%	98,52%	94,07%
Las Colonias	97,18%	101,25%		70,09%	90,28%	113,04%		98,06%	100,88%	64,08%	87,15%
9 de Julio	97,26%	93,52%		64,27%	101,30%	105,76%		98,70%	93,23%	61,24%	99,71%
Rosario	99,00%	88,82%		95,61%	110,05%	98,34%		100,35%	89,95%	102,28%	105,34%
San Cristóbal	93,28%	104,18%		73,46%	91,15%	98,94%		91,97%	103,93%	68,39%	86,49%
San Javier	84,49%	95,22%		59,71%	104,35%	92,32%		84,49%	95,22%	53,33%	90,14%
San Jerónimo	104,99%	114,39%		68,80%	107,32%	117,22%		105,49%	111,48%	59,32%	107,99%
San Justo	103,07%	94,53%		74,63%	105,21%	98,93%		103,07%	94,93%	85,98%	92,66%
San Lorenzo	97,99%	93,21%		46,42%	94,80%	101,41%		100,64%	95,26%	44,32%	98,68%
San Martín	93,75%	91,89%		79,17%	93,64%	96,93%		93,31%	92,00%	80,15%	81,47%
Vera	84,83%	69,28%		66,62%	88,87%	72,94%		88,80%	67,76%	64,25%	72,64%
TOTAL	100,95%	93,13%		80,95%	100,20%	101,56%		101,57%	93,67%	87,17%	93,75%

NOTAS: Elaboración propia en base a datos suministrados por la Dirección Prov. de Promoción y Protección de la Salud.

(1) Población comprende la franja etaria correspondiente, por departamento, proyectada por el I.P.E.C.

A partir del año 1999, se incluye en el calendario de vacunación la Vacuna Cuadruple, que incluye la Antihæmophilus.

En el año 2005 se incorpora en la información sobre Cobertura: Hepatitis A. No se informan 1º dosis de: Sabin y Cuadruple.

PROVINCIA DE SANTA FE
COBERTURAS DE VACUNAS
PERIODO 2006

DEPARTAMENTO	POBLACION ANUAL (1)	SABIN ORAL			VACUNA BCG		VACUNA TRIPLE VIRAL COBERTURA	CUADRUPLE			HEPATITIS B	HEPATITIS A
		1º DOSIS <1 AÑO	3º DOSIS <1 AÑO	REFUERZO 18 MESES	DOSIS APLIC. <7 DIAS	DOSIS APLIC. <1 AÑO		1º DOSIS <1 AÑO	3º DOSIS <1 AÑO	REFUERZO 18 MESES	<12 HORAS	1 AÑO
Belgrano	620		507	535	365	455	531		522	542	207	443
Caseros	992		964	891	799	879	1.072		977	926	830	738
Castellanos	3.005		3.043	2.923	2.282	3.057	2.885		3.042	2.922	2.964	2.970
Constitución	1.344		1.243	1.143	1.041	1.137	1.285		1.246	1.149	1.037	1.294
Garay	457		326	324	144	153	305		326	324	102	314
Gral. López	2.891		2.846	2.635	2.289	2.708	2.859		2.849	2.634	2.249	2.949
Gral. Obligado	3.920		3.328	3.361	3.045	3.240	3.166		3.298	3.287	3.355	3.489
Iriondo	883		800	912	577	654	804		796	848	783	694
La Capital	9.314		9.165	8.976	8.273	10.051	9.270		9.156	9.001	9.533	9.741
Las Colonias	1.595		1.608	1.600	1.213	1.415	1.648		1.602	1.563	887	1.693
9 de Julio	694		620	661	456	547	650		620	643	409	676
Rosario	16.475		16.466	15.456	17.189	20.692	16.903		16.402	15.563	16.641	17.430
San Cristóbal	1.221		1.070	1.068	746	812	1.071		1.066	1.068	765	1.035
San Javier	690		484	548	367	383	517		484	548	321	514
San Jerónimo	1.202		1.151	1.201	722	820	1.181		1.122	1.269	646	1.183
San Justo	749		694	659	533	589	693		694	681	534	710
San Lorenzo	2.193		2.397	2.113	1.051	1.530	2.397		2.306	2.247	1.033	2.456
San Martín	912		858	839	764	836	797		854	831	804	855
Vera	1.312		749	912	610	714	893		814	926	573	916
TOTAL	50.469		48.319	46.757	42.466	50.672	48.927		48.176	46.972	43.673	50.100

DEPARTAMENTO	VACUNA SABIN ORAL COBERTURA			VACUNA BCG COBERTURA		VACUNA TRIPLE VIRAL COBERTURA	CUADRUPLE COBERTURA			HEPATITIS B COBERTURA	HEPATITIS A COBERTURA
	1º DOSIS <1 AÑO	3º DOSIS <1 AÑO	REFUERZO 18 MESES	DOSIS APLIC. <7 DIAS	DOSIS APLIC. <1 AÑO		COBERTURA <1 AÑO	COBERTURA 3º DOSIS	COBERTURA REF.18 M.	COBERTURA 12 HORAS	COBERTURA
Belgrano	81,77%	86,29%	58,87%	73,39%	85,65%	84,19%	87,42%	33,39%	71,45%		
Caseros	97,18%	89,82%	80,54%	88,61%	108,06%	98,49%	93,35%	83,67%	74,40%		
Castellanos	101,26%	97,27%	75,94%	101,73%	96,01%	101,23%	97,24%	98,64%	98,84%		
Constitución	92,49%	85,04%	77,46%	84,60%	95,61%	92,71%	85,49%	77,16%	96,28%		
Garay	71,33%	70,90%	31,51%	33,48%	66,74%	71,33%	70,90%	22,32%	68,71%		
Gral. López	98,44%	91,14%	79,18%	93,67%	98,89%	98,55%	91,11%	77,79%	102,01%		
Gral. Obligado	84,90%	85,74%	77,68%	82,65%	80,77%	84,13%	83,85%	85,59%	89,01%		
Iriondo	90,60%	103,28%	65,35%	74,07%	91,05%	90,15%	96,04%	88,67%	78,60%		
La Capital	98,40%	96,37%	88,82%	107,91%	99,53%	98,30%	96,64%	102,35%	104,58%		
Las Colonias	100,82%	100,31%	76,05%	88,71%	103,32%	100,44%	97,99%	55,61%	106,14%		
9 de Julio	89,34%	95,24%	65,71%	78,82%	93,66%	89,34%	92,65%	58,93%	97,41%		
Rosario	99,95%	93,81%	104,33%	125,60%	102,60%	99,56%	94,46%	101,01%	105,80%		
San Cristóbal	87,63%	87,47%	61,10%	66,50%	87,71%	87,31%	87,47%	62,65%	84,77%		
San Javier	70,14%	79,42%	53,19%	55,51%	74,93%	70,14%	79,42%	46,52%	74,49%		
San Jerónimo	95,76%	99,92%	60,07%	68,22%	98,25%	93,34%	105,57%	53,74%	98,42%		
San Justo	92,66%	87,98%	71,16%	78,64%	92,52%	92,66%	90,92%	71,30%	94,79%		
San Lorenzo	109,30%	96,35%	47,93%	69,77%	109,30%	105,15%	102,46%	47,10%	111,99%		
San Martín	94,08%	92,00%	83,77%	91,67%	87,39%	93,64%	91,12%	88,16%	93,75%		
Vera	57,09%	69,51%	46,49%	54,42%	68,06%	62,04%	70,58%	43,67%	69,82%		
TOTAL	95,74%	92,64%	84,14%	100,40%	96,94%	95,46%	93,07%	86,53%	99,27%		

NOTAS: Elaboración propia en base a datos suministrados por la Dirección Prov. de Promoción y Protección de la Salud.

(1) Población comprende la franja etaria correspondiente, por departamento, proyectada por el I.P.E.C.

A partir del año 1999, se incluye en el calendario de vacunación la Vacuna Cuadruple, que incluye la Antihemophilus.

En el año 2005 se incorpora en la información sobre Cobertura: Hepatitis A. No se informan 1º dosis de: Sabin y Cuadruple.

PROVINCIA DE SANTA FE
COBERTURAS DE VACUNAS
PERIODO 2007

DEPARTAMENTO	POBLACION ANUAL (1)	SABIN ORAL			VACUNA BCG		VACUNA TRIPLE VIRAL COBERTURA	CUADRUPLE			HEPATITIS B	HEPATITIS A
		1º DOSIS <1 AÑO	3º DOSIS <1 AÑO	REFUERZO 18 MESES	DOSIS APLIC. <7 DIAS	DOSIS APLIC. <1 AÑO		1º DOSIS <1 AÑO	3º DOSIS <1 AÑO	REFUERZO 18 MESES	<12 HORAS	1 AÑO
Belgrano	681	508	561	476	327	488	602	537	575	588	277	598
Caseros	1.086	867	905	977	796	936	992	861	905	958	927	932
Castellanos	2.894	2.580	2.618	2.432	1.868	2.275	2.732	2.520	2.536	2.444	2.351	2.739
Constitución	1.306	1.176	1.242	1.121	892	1.069	1.254	1.176	1.242	1.127	908	1.143
Garay	310	315	326	314	93	103	337	316	326	311	57	311
Gral. López	2.848	2.636	2.740	2.622	1.717	2.542	2.860	2.636	2.740	2.581	2.629	2.831
Gral. Obligado	3.244	2.875	2.915	2.700	3.208	3.287	2.967	2.875	2.901	2.708	3.167	3.005
Iriondo	921	814	827	804	585	717	801	804	829	808	885	799
La Capital	9.269	9.017	9.685	8.673	9.279	10.717	9.831	9.062	9.774	8.663	9.208	9.975
Las Colonias	1.561	1.465	1.568	1.480	1.232	1.441	1.586	1.457	1.573	1.470	712	1.496
9 de Julio	612	613	621	540	502	573	587	613	621	540	440	603
Rosario	18.807	16.483	17.090	15.309	18.294	22.316	18.537	16.738	17.447	15.809	19.726	21.002
San Cristóbal	1.150	939	930	944	767	844	996	929	924	921	751	983
San Javier	518	436	456	463	345	352	453	436	456	464	304	435
San Jerónimo	1.200	1.135	1.202	1.117	808	901	1.109	1.130	1.178	1.113	687	1.199
San Justo	717	700	707	643	586	658	666	698	705	664	594	666
San Lorenzo	2.682	2.248	2.122	2.364	857	1.506	2.374	2.153	2.234	2.203	848	2.562
San Martín	882	892	871	837	734	814	832	887	869	786	774	870
Vera	1.058	972	958	883	694	764	850	978	968	926	655	924
TOTAL	51.746	46.671	48.344	44.699	43.584	52.303	50.366	46.806	48.803	45.084	45.900	53.073

DEPARTAMENTO	VACUNA SABIN ORAL COBERTURA			VACUNA BCG COBERTURA		VACUNA TRIPLE VIRAL COBERTURA	CUADRUPLE			HEPATITIS B	HEPATITIS A
	1º DOSIS <1 AÑO	3º DOSIS <1 AÑO	REFUERZO 18 MESES	DOSIS APLIC. <7 DIAS	DOSIS APLIC. <1 AÑO		COBERTURA <1 AÑO	COBERTURA 3º DOSIS	COBERTURA REF.18 M.	COBERTURA 12 HORAS	COBERTURA
Belgrano	74,60%	82,38%	69,90%	48,02%	71,66%	88,40%	78,85%	84,43%	86,34%	40,68%	87,81%
Caseros	79,83%	83,33%	89,96%	73,30%	86,19%	91,34%	79,28%	83,33%	88,21%	85,36%	85,82%
Castellanos	89,15%	90,46%	84,04%	64,55%	78,61%	94,40%	87,08%	87,63%	84,45%	81,24%	94,64%
Constitución	90,05%	95,10%	85,83%	68,30%	81,85%	96,02%	90,05%	95,10%	86,29%	69,53%	87,52%
Garay	101,61%	105,16%	101,29%	30,00%	33,23%	108,71%	101,94%	105,16%	100,32%	18,39%	100,32%
Gral. López	92,56%	96,21%	92,06%	60,29%	89,26%	100,42%	92,56%	96,21%	90,63%	92,31%	99,40%
Gral. Obligado	88,63%	89,86%	83,23%	98,89%	101,33%	91,46%	88,63%	89,43%	83,48%	97,63%	92,63%
Iriondo	88,38%	89,79%	87,30%	63,52%	77,85%	86,97%	87,30%	90,01%	87,73%	96,09%	86,75%
La Capital	97,28%	104,49%	93,57%	100,11%	115,62%	106,06%	97,77%	105,45%	93,46%	99,34%	107,62%
Las Colonias	93,85%	100,45%	94,81%	78,92%	92,31%	101,60%	93,34%	100,77%	94,17%	45,61%	95,84%
9 de Julio	100,16%	101,47%	88,24%	82,03%	93,63%	95,92%	100,16%	101,47%	88,24%	71,90%	98,53%
Rosario	87,64%	90,87%	81,40%	97,27%	118,66%	98,56%	89,00%	92,77%	84,06%	104,89%	111,67%
San Cristóbal	81,65%	80,87%	82,09%	66,70%	73,39%	86,61%	80,78%	80,35%	80,09%	65,30%	85,48%
San Javier	84,17%	88,03%	89,38%	66,60%	67,95%	87,45%	84,17%	88,03%	89,58%	58,69%	83,98%
San Jerónimo	94,58%	100,17%	93,08%	67,33%	75,08%	92,42%	94,17%	98,17%	92,75%	57,25%	99,92%
San Justo	97,63%	98,61%	89,68%	81,73%	91,77%	92,89%	97,35%	98,33%	92,61%	82,85%	92,89%
San Lorenzo	83,82%	79,12%	88,14%	31,95%	56,15%	88,52%	80,28%	83,30%	82,14%	31,62%	95,53%
San Martín	101,13%	98,75%	94,90%	83,22%	92,29%	94,33%	100,57%	98,53%	89,12%	87,76%	98,64%
Vera	91,87%	90,55%	83,46%	65,60%	72,21%	80,34%	92,44%	91,49%	87,52%	61,91%	87,33%
TOTAL	90,19%	93,43%	86,38%	84,23%	101,08%	97,33%	90,45%	94,31%	87,13%	88,70%	102,56%

NOTAS: Elaboración propia en base a datos suministrados por la Dirección Prov. de Promoción y Protección de la Salud.
(1) Población comprende la franja etaria correspondiente, por departamento, proyectada por el I.P.E.C.
A partir del año 1999, se incluye en el calendario de vacunación la Vacuna Cuadruple, que incluye la Antihæmophilus.
En el año 2005 se incorpora en la información sobre Cobertura: Hepatitis A.

PROVINCIA DE SANTA FE
COBERTURAS DE VACUNAS
PERIODO 2008

DEPARTAMENTO	POBLACION ANUAL (1)	SABIN ORAL			VACUNA BCG		VACUNA TRIPLE VIRAL COBERTURA	CUADRUPLE			HEPATITIS B	HEPATITIS A
		1º DOSIS <1 AÑO	3º DOSIS <1 AÑO	REFUERZO 18 MESES	DOSIS APLIC. <7 DIAS	DOSIS APLIC. <1 AÑO		1º DOSIS <1 AÑO	3º DOSIS <1 AÑO	REFUERZO 18 MESES	<12 HORAS	1 AÑO
Belgrano	570	673	643	597	344	517	616	638	629	601	291	598
Caseros	917	978	937	918	793	974	1.074	982	952	922	1.005	1.080
Castellanos	2.749	3.107	2.988	3.132	2.249	2.759	2.991	3.291	2.983	2.924	2.946	2.867
Constitución	1.141	1.180	1.170	1.166	1.185	1.275	1.322	1.251	1.228	1.227	1.113	1.331
Garay	497	324	344	288	125	127	295	332	3.444	293	65	269
Gral. López	2.575	2.640	2.660	2.730	2.029	2.562	2.791	2.643	2.661	2.729	2.835	2.726
Gral. Obligado	3.650	3.217	3.329	2.916	3.350	3.415	3.071	3.242	3.309	3.415	2.916	3.038
Iriondo	825	816	815	809	677	801	757	812	817	810	898	733
La Capital	8.541	9.221	9.507	8.985	8.908	10.972	9.454	9.209	9.541	8.837	10.065	9.829
Las Colonias	1.442	1.561	1.612	1.337	1.410	1.638	1.551	1.560	1.614	1.327	950	1.702
9 de Julio	606	558	633	574	480	523	626	558	632	574	467	628
Rosario	15.902	17.040	17.750	15.198	21.605	25.216	20.013	17.671	18.528	16.179	22.688	22.192
San Cristóbal	1.082	1.092	1.107	971	781	864	1.101	1.100	1.154	949	896	1.092
San Javier	629	498	476	418	387	400	461	498	476	407	348	462
San Jerónimo	1.201	1.135	1.143	1.104	857	932	1.166	1.136	1.127	1.068	673	1.142
San Justo	689	746	756	628	582	682	732	748	757	641	592	724
San Lorenzo	2.205	2.812	2.549	3.259	1.041	1.858	2.919	2.888	2.662	2.934	837	3.372
San Martín	846	892	905	892	769	821	899	885	909	899	787	899
Vera	1.056	897	870	857	746	796	899	901	887	873	707	910
TOTAL	47.123	49.387	50.194	46.779	48.318	57.132	52.738	50.345	54.310	47.110	51.936	55.594

DEPARTAMENTO	VACUNA SABIN ORAL COBERTURA			VACUNA BCG COBERTURA		VACUNA TRIPLE VIRAL COBERTURA	CUADRUPLE			HEPATITIS B	HEPATITIS A
	1º DOSIS <1 AÑO	3º DOSIS <1 AÑO	REFUERZO 18 MESES	DOSIS APLIC. <7 DIAS	DOSIS APLIC. <1 AÑO		COBERTURA <1 AÑO	COBERTURA 3º DOSIS	COBERTURA REF.18 M.	COBERTURA 12 HORAS	COBERTURA
Belgrano	118,07%	112,81%	104,74%	60,35%	90,70%	108,07%	111,93%	110,35%	105,44%	51,05%	104,91%
Caseros	106,65%	102,18%	100,11%	86,48%	106,22%	117,12%	107,09%	103,82%	100,55%	109,60%	117,78%
Castellanos	113,02%	108,69%	113,93%	81,81%	100,36%	108,80%	119,72%	108,51%	106,37%	107,17%	104,29%
Constitución	103,42%	102,54%	102,19%	103,86%	111,74%	115,86%	109,64%	107,62%	107,54%	97,55%	116,65%
Garay	65,19%	69,22%	57,95%	25,15%	25,55%	59,36%	66,80%	692,96%	58,95%	13,08%	54,12%
Gral. López	102,52%	103,30%	106,02%	78,80%	99,50%	108,39%	102,64%	103,34%	105,98%	110,10%	105,86%
Gral. Obligado	88,14%	91,21%	79,89%	91,78%	93,56%	84,14%	88,82%	90,66%	79,89%	103,37%	83,23%
Iriondo	98,91%	98,79%	98,06%	82,06%	97,09%	91,76%	98,42%	99,03%	98,18%	108,85%	88,85%
La Capital	107,96%	111,31%	105,20%	104,30%	128,46%	110,69%	107,82%	111,71%	103,47%	117,84%	115,08%
Las Colonias	108,25%	111,79%	92,72%	97,78%	113,59%	107,56%	108,18%	111,93%	92,02%	65,88%	118,03%
9 de Julio	92,08%	104,46%	94,72%	79,21%	86,30%	103,30%	92,08%	104,29%	94,72%	77,06%	103,63%
Rosario	107,16%	111,62%	95,57%	135,86%	158,57%	125,85%	111,12%	116,51%	101,74%	142,67%	139,55%
San Cristóbal	100,92%	102,31%	89,74%	72,18%	79,85%	101,76%	101,66%	106,65%	87,71%	82,81%	100,92%
San Javier	79,17%	75,68%	66,45%	61,53%	63,59%	73,29%	79,17%	75,68%	64,71%	55,33%	73,45%
San Jerónimo	94,50%	95,17%	91,92%	71,36%	77,60%	97,09%	94,59%	93,84%	88,93%	56,04%	95,09%
San Justo	108,27%	109,72%	91,15%	84,47%	98,98%	106,24%	108,56%	109,87%	93,03%	85,92%	105,08%
San Lorenzo	127,53%	115,60%	147,80%	47,21%	84,26%	132,38%	130,98%	120,73%	133,06%	37,96%	152,93%
San Martín	105,44%	106,97%	105,44%	90,90%	97,04%	106,26%	104,61%	107,45%	106,26%	93,03%	106,26%
Vera	84,94%	82,39%	81,16%	70,64%	75,38%	85,13%	85,32%	84,00%	82,67%	66,95%	86,17%
TOTAL	104,80%	106,52%	99,27%	102,54%	121,24%	111,92%	106,84%	115,25%	99,97%	110,21%	117,98%

NOTAS: Elaboración propia en base a datos suministrados por la Dirección Prov. de Promoción y Protección de la Salud.

(1) Población comprende la franja etaria correspondiente, por departamento, proyectada por el I.P.E.C.

A partir del año 1999, se incluye en el calendario de vacunación la Vacuna Cuadruple, que incluye la Antihæmophilus.

En el año 2005 se incorpora en la información sobre Cobertura: Hepatitis A.

PROVINCIA DE SANTA FE
COBERTURAS DE VACUNAS
PERIODO 2009

DEPARTAMENTO	POBLACION ANUAL (1)	SABIN ORAL			VACUNA BCG		VACUNA TRIPLE VIRAL COBERTURA	CUADRUPLE			HEPATITIS B	HEPATITIS A
		1º DOSIS <1 AÑO	3º DOSIS <1 AÑO	REFUERZO 18 MESES	DOSIS APLIC. <7 DIAS	DOSIS APLIC. <1 AÑO		1º DOSIS <1 AÑO	3º DOSIS <1 AÑO	REFUERZO 18 MESES	<12 HORAS	1 AÑO
Belgrano	571	621	629	634	366	529	684	615	606	662	277	727
Caseros	918	877	903	911	702	879	1.051	856	868	934	879	1.013
Castellanos	2.769	2.932	3.077	3.065	2.322	2.919	3.020	2.784	2.853	2.795	3.367	2.965
Constitución	1.141	1.241	1.322	1.314	1.095	1.193	1.341	1.218	1.276	1.111	1.056	1.404
Garay	503	352	350	338	128	134	356	349	352	327	42	360
Gral. López	2.581	2.671	2.435	2.689	2.682	3.309	3.002	2.564	2.647	2.711	1.945	3.087
Gral. Obligado	3.680	3.009	3.150	2.824	3.380	3.487	3.055	3.045	3.148	2.863	3.861	3.079
Iriondo	825	762	819	771	540	658	802	762	797	707	778	862
La Capital	8.600	9.586	9.328	8.576	8.956	10.706	9.769	10.283	9.379	8.422	9.356	10.232
Las Colonias	1.449	1.503	1.459	1.609	1.125	1.292	1.563	1.433	1.432	1.407	695	1.559
9 de Julio	608	624	599	569	554	603	539	624	600	572	581	548
Rosario	15.963	15.693	16.029	14.839	18.928	22.767	17.277	15.831	15.512	14.436	19.402	19.820
San Cristóbal	1.083	1.016	967	944	605	653	985	975	931	904	715	1.037
San Javier	634	505	518	460	370	377	514	506	517	460	303	524
San Jerónimo	1.207	1.153	1.159	1.173	807	881	1.140	1.147	1.160	1.155	652	1.149
San Justo	692	792	753	695	587	640	774	773	735	621	559	773
San Lorenzo	2.210	3.694	3.772	3.954	2.398	3.221	3.770	4.121	3.773	3.662	2.265	4.055
San Martín	848	842	815	812	731	788	819	840	807	816	764	819
Vera	1.062	921	913	749	678	721	838	939	914	729	639	835
TOTAL	47.344	48.794	48.997	46.926	46.954	55.757	51.299	49.665	48.307	45.294	48.136	54.848

DEPARTAMENTO	VACUNA SABIN ORAL COBERTURA			VACUNA BCG COBERTURA		VACUNA TRIPLE VIRAL COBERTURA	CUADRUPLE			HEPATITIS B	HEPATITIS A
	1º DOSIS <1 AÑO	3º DOSIS <1 AÑO	REFUERZO 18 MESES	DOSIS APLIC. <7 DIAS	DOSIS APLIC. <1 AÑO		COBERTURA <1 AÑO	COBERTURA 3º DOSIS	COBERTURA REF.18 M.	COBERTURA 12 HORAS	COBERTURA
Belgrano	108,76%	110,16%	111,03%	64,10%	92,64%	119,79%	107,71%	106,13%	115,94%	48,51%	127,32%
Caseros	95,53%	98,37%	99,24%	76,47%	95,75%	114,49%	93,25%	94,55%	101,74%	95,75%	110,35%
Castellanos	105,89%	111,12%	110,69%	83,86%	105,42%	109,06%	100,54%	103,03%	100,94%	121,60%	107,08%
Constitución	108,76%	115,86%	115,16%	95,97%	104,56%	117,53%	106,75%	111,83%	97,37%	92,55%	123,05%
Garay	69,98%	69,58%	67,20%	25,45%	26,64%	70,78%	69,38%	69,98%	65,01%	8,35%	71,57%
Gral. López	103,49%	94,34%	104,18%	103,91%	128,21%	116,31%	99,34%	102,56%	105,04%	75,36%	119,60%
Gral. Obligado	81,77%	85,60%	76,74%	91,85%	94,76%	83,02%	82,74%	85,54%	77,80%	104,92%	83,67%
Iriondo	92,36%	99,27%	93,45%	65,45%	79,76%	97,21%	92,36%	96,61%	85,70%	94,30%	104,48%
La Capital	111,47%	108,47%	99,72%	104,14%	124,49%	113,59%	119,57%	109,06%	97,93%	108,79%	118,98%
Las Colonias	103,73%	100,69%	111,04%	77,64%	89,16%	107,87%	98,90%	98,83%	97,10%	47,96%	107,59%
9 de Julio	102,63%	98,52%	93,59%	91,12%	99,18%	88,65%	102,63%	98,68%	94,08%	95,56%	90,13%
Rosario	98,31%	100,41%	92,96%	118,57%	142,62%	108,23%	99,17%	97,17%	90,43%	121,54%	124,16%
San Cristóbal	93,81%	89,29%	87,17%	55,86%	60,30%	90,95%	90,03%	85,96%	83,47%	66,02%	95,75%
San Javier	79,65%	81,70%	72,56%	58,36%	59,46%	81,07%	79,81%	81,55%	72,56%	47,79%	82,65%
San Jerónimo	95,53%	96,02%	97,18%	66,86%	72,99%	94,45%	95,03%	96,11%	95,69%	54,02%	95,19%
San Justo	114,45%	108,82%	100,43%	84,83%	92,49%	111,85%	111,71%	106,21%	89,74%	80,78%	111,71%
San Lorenzo	167,15%	170,68%	178,91%	108,51%	145,75%	170,59%	186,47%	170,72%	165,70%	102,49%	183,48%
San Martín	99,29%	96,11%	95,75%	86,20%	92,92%	96,58%	99,06%	95,17%	96,23%	90,09%	96,58%
Vera	86,72%	85,97%	70,53%	63,84%	67,89%	78,91%	88,42%	86,06%	68,64%	60,17%	78,63%
TOTAL	103,06%	103,49%	99,12%	99,18%	117,77%	108,35%	104,90%	102,03%	95,67%	101,67%	115,85%

NOTAS: Elaboración propia en base a datos suministrados por la Dirección Prov. de Promoción y Protección de la Salud.

(1) Población comprende la franja etaria correspondiente, por departamento, proyectada por el I.P.E.C.

A partir del año 1999, se incluye en el calendario de vacunación la Vacuna Cuadruple, que incluye la Antihæmophilus.

En el año 2005 se incorpora en la información sobre Cobertura: Hepatitis A.

PROVINCIA DE SANTA FE
COBERTURAS DE VACUNAS
PERIODO 2010

DEPARTAMENTO	POBLACION ANUAL (1)	SABIN ORAL			VACUNA BCG		VACUNA TRIPLE VIRAL COBERTURA	CUADRUPLE			HEPATITIS B	HEPATITIS A
		1º DOSIS <1 AÑO	3º DOSIS <1 AÑO	REFUERZO 18 MESES	DOSIS APLIC. <7 DIAS	DOSIS APLIC. <1 AÑO		1º DOSIS <1 AÑO	3º DOSIS <1 AÑO	REFUERZO 18 MESES	<12 HORAS	1 AÑO
Belgrano	571	566	564	607	336	508	639	587	600	606	282	636
Caseros	916	927	853	992	645	686	979	995	949	954	775	996
Castellanos	2.780	2.709	2.725	2.409	2.238	2.653	2.828	2.793	2.809	2.203	2.769	2714
Constitución	1.141	1.122	1.122	1.178	1.029	1.092	1.253	1.172	1.201	1.006	980	1284
Garay	507	355	354	309	141	151	340	364	373	309	38	340
Gral. López	2.578	2.751	2.769	2.687	2.647	3.085	2.888	2.856	2.977	2.648	1.681	2940
Gral. Obligado	3.698	2.947	3.056	2.938	3.200	3.252	3.145	2.898	3.045	2.929	3.262	3120
Iriondo	823	699	719	696	603	695	780	649	698	701	906	818
La Capital	8.634	8.333	8.408	7.834	8.067	9.765	9.092	9.784	8.739	7.413	8.092	9702
Las Colonias	1.452	1.065	1.087	1.081	826	988	1.235	1.056	1.079	984	496	1220
9 de Julio	607	583	605	534	484	534	566	673	695	978	499	567
Rosario	15.969	19.193	20.381	15.110	21.696	25.094	20.414	18.151	18.843	15.704	22.802	19340
San Cristóbal	1.081	1.160	1.136	1.086	749	854	1.252	941	916	1.031	716	1231
San Javier	637	618	630	559	423	435	607	605	618	545	337	587
San Jerónimo	1.209	1.298	1.305	1.274	849	943	1.305	1.262	1.190	1.153	676	1297
San Justo	693	647	658	656	526	576	709	665	703	642	517	697
San Lorenzo	2.220	2.518	2.223	2.268	819	1.425	2.436	2.570	2.287	2.180	635	2425
San Martín	847	879	854	826	709	793	859	887	854	833	711	857
Vera	1.064	791	866	654	509	844	845	746	805	1.063	381	781
TOTAL	47.427	49.161	50.315	43.698	46.496	54.373	52.172	49.654	49.381	43.882	46.555	51.552

DEPARTAMENTO	VACUNA SABIN ORAL COBERTURA			VACUNA BCG COBERTURA		VACUNA TRIPLE VIRAL COBERTURA	CUADRUPLE			HEPATITIS B	HEPATITIS A
	1º DOSIS <1 AÑO	3º DOSIS <1 AÑO	REFUERZO 18 MESES	DOSIS APLIC. <7 DIAS	DOSIS APLIC. <1 AÑO		COBERTURA <1 AÑO	COBERTURA 3º DOSIS	COBERTURA REF.18 M.	COBERTURA 12 HORAS	COBERTURA
Belgrano	99,12%	98,77%	106,30%	58,84%	88,97%	111,91%	102,80%	105,08%	106,13%	49,39%	111,38%
Caseros	101,20%	93,12%	108,30%	70,41%	74,89%	106,88%	108,62%	103,60%	104,15%	84,61%	108,73%
Castellanos	97,45%	98,02%	86,65%	80,50%	95,43%	101,73%	100,47%	101,04%	79,24%	99,60%	97,63%
Constitución	98,33%	98,33%	103,24%	90,18%	95,71%	109,82%	102,72%	105,26%	88,17%	85,89%	112,53%
Garay	70,02%	69,82%	60,95%	27,81%	29,78%	67,06%	71,79%	73,57%	60,95%	7,50%	67,06%
Gral. López	106,71%	107,41%	104,23%	102,68%	119,67%	112,02%	110,78%	115,48%	102,72%	65,21%	114,04%
Gral. Obligado	79,69%	82,64%	79,45%	86,53%	87,94%	85,05%	78,37%	82,34%	79,20%	88,21%	84,37%
Iriondo	84,93%	87,36%	84,57%	73,27%	84,45%	94,78%	78,86%	84,81%	85,18%	110,09%	99,39%
La Capital	96,51%	97,38%	90,73%	93,43%	113,10%	105,30%	113,32%	101,22%	85,86%	93,72%	112,37%
Las Colonias	73,35%	74,86%	74,45%	56,89%	68,04%	85,06%	72,73%	74,31%	67,77%	34,16%	84,02%
9 de Julio	96,05%	99,67%	87,97%	79,74%	87,97%	93,25%	110,87%	114,50%	161,12%	82,21%	93,41%
Rosario	120,19%	127,63%	94,62%	135,86%	157,14%	127,84%	113,66%	118,00%	98,34%	142,79%	121,11%
San Cristóbal	107,31%	105,09%	100,46%	69,29%	79,00%	115,82%	87,05%	84,74%	95,37%	66,23%	113,88%
San Javier	97,02%	98,90%	87,76%	66,41%	68,29%	95,29%	94,98%	97,02%	85,56%	52,90%	92,15%
San Jerónimo	107,36%	107,94%	105,38%	70,22%	78,00%	107,94%	104,38%	98,43%	95,37%	55,91%	107,28%
San Justo	93,36%	94,95%	94,66%	75,90%	83,12%	102,31%	95,96%	101,44%	92,64%	74,60%	100,58%
San Lorenzo	113,42%	100,14%	102,16%	36,89%	64,19%	109,73%	115,77%	103,02%	98,20%	28,60%	109,23%
San Martín	103,78%	100,83%	97,52%	83,71%	93,62%	101,42%	104,72%	100,83%	98,35%	83,94%	101,18%
Vera	74,34%	81,39%	61,47%	47,84%	79,32%	79,42%	70,11%	75,66%	99,91%	35,81%	73,40%
TOTAL	103,66%	106,09%	92,14%	98,04%	114,65%	110,00%	104,70%	104,12%	92,53%	98,16%	108,70%

NOTAS: Elaboración propia en base a datos suministrados por la Dirección Prov. de Promoción y Protección de la Salud.

(1) Población comprende la franja etaria correspondiente, por departamento, proyectada por el I.P.E.C.

A partir del año 1999, se incluye en el calendario de vacunación la Vacuna Cuadruple, que incluye la Antihemophilus.

En el año 2005 se incorpora en la información sobre Cobertura: Hepatitis A.

PROVINCIA DE SANTA FE
COBERTURAS DE VACUNAS
PERIODO 2011

DEPARTAMENTO	POBLACION ANUAL (1)	SABIN ORAL			VACUNA BCG		VACUNA TRIPLE VIRAL COBERTURA	CUADRUPLE			HEPATITIS B <12 HORAS	HEPATITIS A 1 AÑO
		1º DOSIS <1 AÑO	3º DOSIS <1 AÑO	REFUERZO 18 MESES	DOSIS APLIC. <7 DIAS	DOSIS APLIC. <1 AÑO		1º DOSIS <1 AÑO	3º DOSIS <1 AÑO	REFUERZO 18 MESES		
Belgrano	687	618	610	578	309	426	654	618	614	585	293	647
Caseros	1.116	940	1.091	1.013	860	923	1.102	914	1.043	1.026	719	1115
Castellanos	2.932	2.938	3.018	2.787	2.398	2.782	2.942	2.773	2.761	2.847	3.145	3008
Constitución	1.233	1.235	1.260	1.196	1.037	1.092	1.218	1.123	1.173	1.206	874	1124
Garay	364	363	357	327	117	128	370	364	355	328	28	373
Gral. López	2.700	2.586	2.554	2.591	2.758	3.071	2.589	2.431	2.425	2.676	1.618	2333
Gral. Obligado	3.064	2.973	3.055	2.778	3.204	3.234	2.616	2.650	2.783	2.796	3.775	2843
Iriondo	925	854	859	730	617	732	995	854	859	826	823	989
La Capital	8.271	9.179	9.160	8.527	8.323	10.445	8.973	8.910	9.272	8.005	8.580	9831
Las Colonias	1.507	1.294	1.392	1.317	1.118	1.354	1.481	1.286	1.377	1.278	652	1468
9 de Julio	555	559	551	558	522	577	587	561	549	587	549	588
Rosario	17.451	13.766	13.646	11.998	19.106	23.011	15.575	14.545	13.816	12.648	21.861	14804
San Cristóbal	1.104	1.048	1.113	1.005	636	675	1.125	1.050	1.099	1.021	613	1135
San Javier	522	576	592	589	387	397	626	574	594	598	320	600
San Jerónimo	1.165	1.183	1.184	1.214	763	855	1.267	1.186	1.172	1.160	621	1214
San Justo	608	708	723	699	583	657	764	715	760	723	590	763
San Lorenzo	2.564	2.945	3.001	2.668	879	1.504	3.068	2.978	3.288	2.792	640	2993
San Martín	952	847	894	902	723	778	952	834	884	902	770	907
Vera	899	763	756	745	505	515	720	759	761	1.444	413	718
TOTAL	48.619	45.375	45.816	42.222	44.845	53.156	47.624	45.125	45.585	43.448	46.884	47.453

DEPARTAMENTO	VACUNA SABIN ORAL COBERTURA			VACUNA BCG COBERTURA		VACUNA TRIPLE VIRAL COBERTURA	CUADRUPLE			HEPATITIS B COBERTURA 12 HORAS	HEPATITIS A COBERTURA
	1º DOSIS <1 AÑO	3º DOSIS <1 AÑO	REFUERZO 18 MESES	DOSIS APLIC. <7 DIAS	DOSIS APLIC. <1 AÑO		COBERTURA <1 AÑO	COBERTURA 3º DOSIS	COBERTURA REF.18 M.		
Belgrano	89,96%	88,79%	84,13%	44,98%	62,01%	95,20%	89,96%	89,37%	85,15%	42,65%	94,18%
Caseros	84,23%	97,76%	90,77%	77,06%	82,71%	98,75%	81,90%	93,46%	91,94%	64,43%	99,91%
Castellanos	100,20%	102,93%	95,05%	81,79%	94,88%	100,34%	94,58%	94,17%	97,10%	107,26%	102,59%
Constitución	100,16%	102,19%	97,00%	84,10%	88,56%	98,78%	91,08%	95,13%	97,81%	70,88%	91,16%
Garay	99,73%	98,08%	89,84%	32,14%	35,16%	101,65%	100,00%	97,53%	90,11%	7,69%	102,47%
Gral. López	95,78%	94,59%	95,96%	102,15%	113,74%	95,89%	90,04%	89,81%	99,11%	59,93%	86,41%
Gral. Obligado	97,03%	99,71%	90,67%	104,57%	105,55%	85,38%	86,49%	90,83%	91,25%	123,20%	92,79%
Iriondo	92,32%	92,86%	78,92%	66,70%	79,14%	107,57%	92,32%	92,86%	89,30%	88,97%	1062,81%
La Capital	110,98%	110,75%	103,10%	100,63%	126,28%	108,49%	107,73%	112,10%	96,78%	103,74%	17,75%
Las Colonias	85,87%	92,37%	87,39%	74,19%	89,85%	98,27%	85,34%	91,37%	84,80%	43,26%	39,02%
9 de Julio	100,72%	99,28%	100,54%	94,05%	103,96%	105,77%	101,08%	98,92%	105,77%	98,92%	2667,39%
Rosario	78,88%	78,20%	68,75%	109,48%	131,86%	89,25%	83,35%	79,17%	72,48%	125,27%	6,50%
San Cristóbal	94,93%	100,82%	91,03%	57,61%	61,14%	101,90%	95,11%	99,55%	92,48%	55,53%	54,35%
San Javier	110,34%	113,41%	112,84%	74,14%	76,05%	119,92%	109,96%	113,79%	114,56%	61,30%	232,57%
San Jerónimo	101,55%	101,63%	104,21%	65,49%	73,39%	108,76%	101,80%	100,60%	99,57%	53,30%	65,49%
San Justo	116,45%	118,91%	114,97%	95,89%	108,06%	125,66%	117,60%	125,00%	118,91%	97,04%	492,27%
San Lorenzo	114,86%	117,04%	104,06%	34,28%	58,66%	119,66%	116,15%	128,24%	108,89%	24,96%	35,37%
San Martín	88,97%	93,91%	94,75%	75,95%	81,72%	100,00%	87,61%	92,86%	94,75%	80,88%	75,42%
Vera	84,87%	84,09%	82,87%	56,17%	57,29%	80,09%	84,43%	84,65%	160,62%	45,94%	79,87%
TOTAL	93,33%	94,23%	86,84%	92,24%	109,33%	97,95%	92,81%	93,76%	89,36%	96,43%	97,60%

NOTAS: Elaboración propia en base a datos suministrados por la Dirección Prov. de Promoción y Protección de la Salud.
(1) Población abarca la franja etaria correspondiente, por departamento, proyectada por el I.P.E.C.
A partir del año 1999, se incluye en el calendario de vacunación la Vacuna Cuadruple, que incluye la Antihæmophilus.
En el año 2005 se incorpora en la información sobre Cobertura: Hepatitis A.

PROVINCIA DE SANTA FE
COBERTURAS DE VACUNAS
PERIODO 2012

DEPARTAMENTO	POBLACION ANUAL (1)	SABIN ORAL			VACUNA BCG		VACUNA TRIPLE VIRAL COBERTURA	CUADRUPLE + Hib			HEPATITIS B <12 HORAS	HEPATITIS A 1 AÑO
		1º DOSIS <1 AÑO	3º DOSIS <1 AÑO	REFUERZO 18 MESES	DOSIS APLIC. <7 DIAS	DOSIS APLIC. < 1 AÑO		1º DOSIS <1 AÑO	3º DOSIS <1 AÑO	REFUERZO 18 MESES		
Belgrano	687	601	575	600	325	511	625	601	574	618	259	625
Caseros	1.116	957	935	914	926	1.051	918	957	935	914	941	918
Castellanos	2.932	2.831	2.711	2.532	2.286	2.867	2.660	2.808	2.707	2.469	2.865	2660
Constitución	1.233	974	857	838	713	766	959	941	869	833	676	959
Garay	364	355	357	363	117	129	356	355	357	363	31	356
Gral. López	2.700	2.707	2.582	2.460	2.665	2.848	2.693	2.707	2.499	2.579	2.665	2693
Gral. Obligado	3.064	2.850	2.887	2.779	2.898	3.501	3.006	2.850	2.887	2.689	2.899	3006
Iriondo	925	822	794	806	548	697	787	832	795	806	830	787
La Capital	8.271	7.848	7.257	6.874	7.073	8.797	7.922	8.034	7.177	6.625	7.069	7922
Las Colonias	1.507	1.283	1.284	1.290	1.093	1.576	1.289	1.283	1.284	1.290	927	1289
9 de Julio	555	543	542	518	509	537	552	543	542	505	527	552
Rosario	17.451	15.749	15.796	15.620	16.840	19.240	16.142	15.749	15.796	15.620	16.858	16142
San Cristóbal	1.104	1.099	1.121	1.071	663	723	1.102	1.115	1.121	1.071	656	1102
San Javier	522	505	523	488	315	317	519	509	523	512	250	519
San Jerónimo	1.165	1.092	1.030	930	545	675	1.028	1.062	987	951	351	1028
San Justo	608	595	599	562	462	566	605	601	599	547	545	605
San Lorenzo	2.564	2.281	2.180	2.182	1.373	1.689	2.384	2.281	2.180	2.182	1.373	2384
San Martín	952	842	795	833	740	773	880	833	792	784	749	880
Vera	899	838	854	868	516	531	898	838	854	868	412	898
TOTAL	48.619	44.772	43.679	42.528	40.607	47.794	45.325	44.899	43.478	42.226	40.883	45.325

DEPARTAMENTO	VACUNA SABIN ORAL COBERTURA			VACUNA BCG COBERTURA		VACUNA TRIPLE VIRAL COBERTURA	CUADRUPLE			HEPATITIS B COBERTURA 12 HORAS	HEPATITIS A COBERTURA
	1º DOSIS <1 AÑO	3º DOSIS <1 AÑO	REFUERZO 18 MESES	DOSIS APLIC. <7 DIAS	DOSIS APLIC. < 1 AÑO		COBERTURA <1 AÑO	COBERTURA 3º DOSIS	COBERTURA REF.18 M.		
Belgrano	87,48%	83,70%	87,34%	47,31%	74,38%	90,98%	87,48%	83,55%	89,96%	37,70%	90,98%
Caseros	85,75%	83,78%	81,90%	82,97%	94,18%	82,26%	85,75%	83,78%	81,90%	84,32%	82,26%
Castellanos	96,56%	92,46%	86,36%	77,97%	97,78%	90,72%	95,77%	92,33%	84,21%	97,71%	90,72%
Constitución	78,99%	69,51%	67,96%	57,83%	62,12%	77,78%	76,32%	70,48%	67,56%	54,83%	77,78%
Garay	97,53%	98,08%	99,73%	32,14%	35,44%	97,80%	97,53%	98,08%	99,73%	8,52%	97,80%
Gral. López	100,26%	95,63%	91,11%	98,70%	105,48%	99,74%	100,26%	92,56%	95,52%	98,70%	99,74%
Gral. Obligado	93,02%	94,22%	90,70%	94,58%	114,26%	98,11%	93,02%	94,22%	87,76%	94,61%	98,11%
Iriondo	88,86%	85,84%	87,14%	59,24%	75,35%	85,08%	89,95%	85,95%	87,14%	89,73%	856,43%
La Capital	94,89%	87,74%	83,11%	85,52%	106,36%	95,78%	97,13%	86,77%	80,10%	85,47%	15,58%
Las Colonias	85,14%	85,20%	85,60%	72,53%	104,58%	85,53%	85,14%	85,20%	85,60%	61,51%	36,63%
9 de Julio	97,84%	97,66%	93,33%	91,71%	96,76%	99,46%	97,84%	97,66%	90,99%	94,95%	2908,47%
Rosario	90,25%	90,52%	89,51%	96,50%	110,25%	92,50%	90,25%	90,52%	89,51%	96,60%	6,31%
San Cristóbal	99,55%	101,54%	97,01%	60,05%	65,49%	99,82%	101,00%	101,54%	97,01%	59,42%	47,01%
San Javier	96,74%	100,19%	93,49%	60,34%	60,73%	99,43%	97,51%	100,19%	98,08%	47,89%	196,93%
San Jerónimo	93,73%	88,41%	79,83%	46,78%	57,94%	88,24%	91,16%	84,72%	81,63%	30,13%	51,93%
San Justo	97,86%	98,52%	92,43%	75,99%	93,09%	99,51%	98,85%	98,52%	89,97%	89,64%	392,11%
San Lorenzo	88,96%	85,02%	85,10%	53,55%	65,87%	92,98%	88,96%	85,02%	85,10%	53,55%	34,32%
San Martín	88,45%	83,51%	87,50%	77,73%	81,20%	92,44%	87,50%	83,19%	82,35%	78,68%	94,33%
Vera	93,21%	94,99%	96,55%	57,40%	59,07%	99,89%	93,21%	94,99%	96,55%	45,83%	99,89%
TOTAL	92,09%	89,84%	87,47%	83,52%	98,30%	93,22%	92,35%	89,43%	86,85%	84,09%	93,22%

NOTAS: Elaboración propia en base a datos suministrados por la Dirección Prov. de Promoción y Protección de la Salud.

(1) Población abarca la franja etaria correspondiente, por departamento, proyectada por el I.P.E.C.

A partir del año 1999, se incluye en el calendario de vacunación la Vacuna Cuádruple, que incluye la Antihemophilus.

En el año 2005 se incorpora en la información sobre Cobertura: Hepatitis A.

En el 2012 se incorpora a la cuádruple la vacuna Hib

PROVINCIA DE SANTA FE
COBERTURA DE VACUNAS TRIPLE, SABIN Y B.C.G.
PERIODO 1995 - 2012

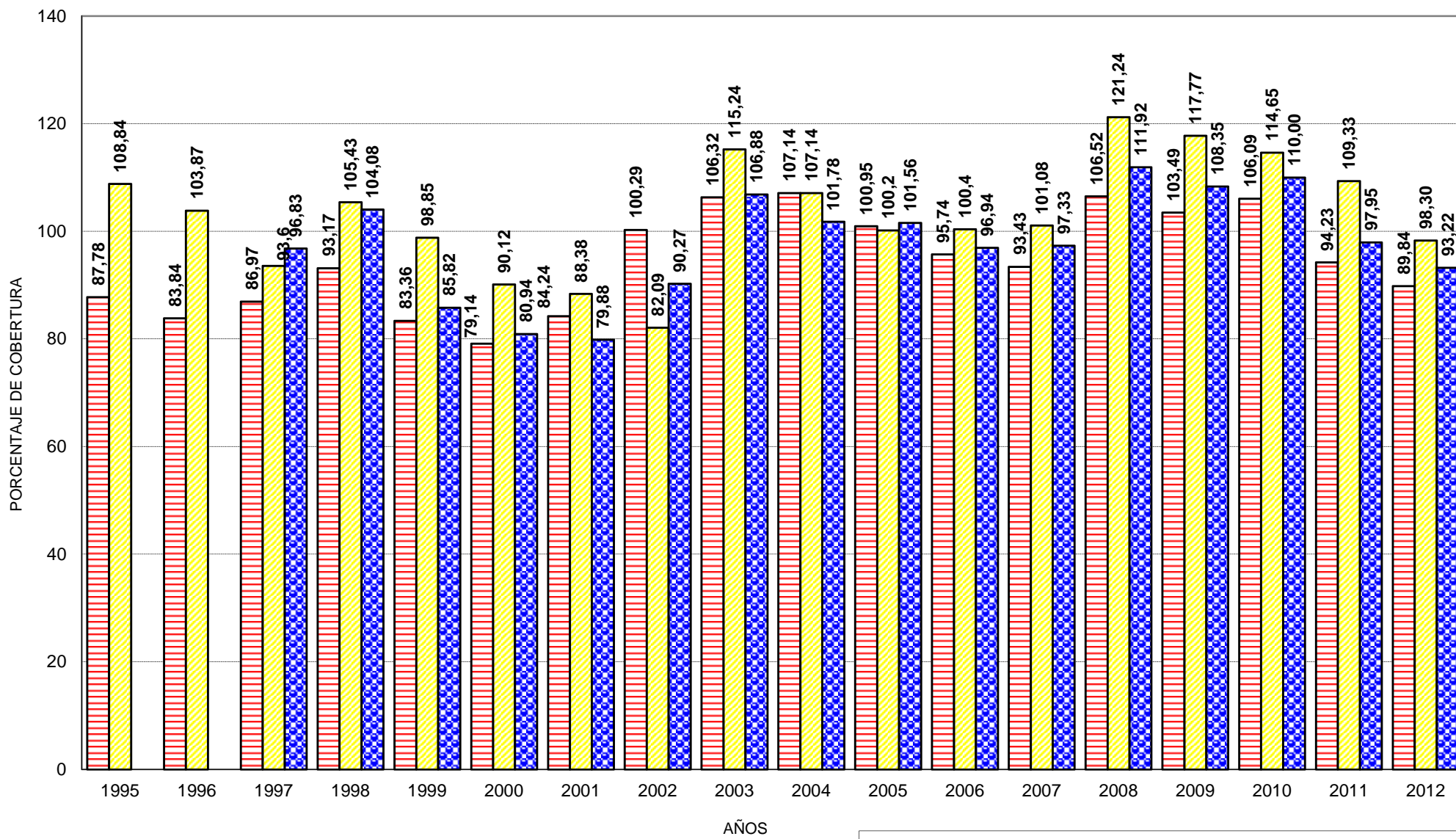

DIRECCION GENERAL DE PROGRAMACION Y ESTADISTICA HACENDAL.



PROVINCIA DE SANTA FE
COBERTURA DE VACUNAS TRIPLE VIRAL, CUÁDRUPLE, HEPATITIS B Y HEPATITIS A
PERIODO 1999 - 2012

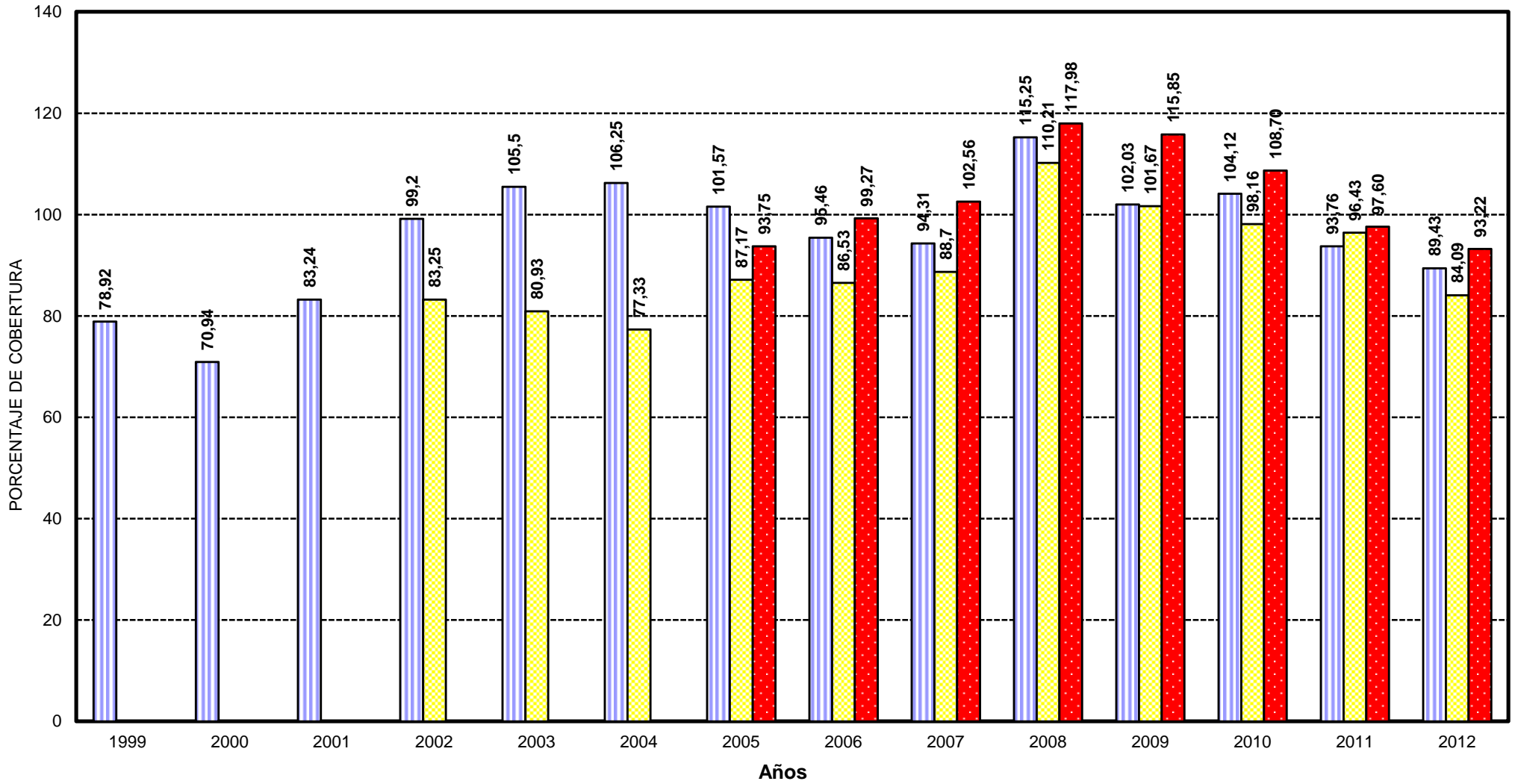

Cuádruple - 3º dosis
 Hepatitis B
 Hepatitis A

PROVINCIA DE SANTA FE
COBERTURAS DE VACUNAS - INGRESO ESCOLAR
PERIODO 2002

DEPARTAMENTO	POBLACION ANUAL (1) 6 años	SABIN	TRIPLE BACT.	B.C.G.	TRIPLE VIRAL	COBERTURA %			
						SABIN	TRIPLE BACT.	B.C.G.	TRIPLE VIRAL
Belgrano	688	568	650	652	577	82,56	94,48	94,77	83,87
Caseros	1.091	691	1.601	954	797	63,34	146,75	87,44	73,05
Castellanos	2.974	1.882	2.241	1.371	1.520	63,28	75,35	46,10	51,11
Constitución	1.378	1.410	1.386	1.291	1.192	102,32	100,58	93,69	86,50
Garay	476	314	276	270	214	65,97	57,98	56,72	44,96
Gral. López	3.101	2.658	2.822	2.493	2.655	85,71	91,00	80,39	85,62
Gral. Obligado	3.727	3.121	3.345	3.136	2.716	83,74	89,75	84,14	72,87
Iriondo	1.013	860	901	799	1.215	84,90	88,94	78,87	119,94
La Capital	8.915	7.547	8.046	8.317	6.702	84,66	90,25	93,29	75,18
Las Colonias	1.627	1.197	1.331	1.298	981	73,57	81,81	79,78	60,30
9 de Julio	650	649	587	610	867	99,85	90,31	93,85	133,38
Rosario	18.014	17.346	17.891	17.676	13.958	96,29	99,32	98,12	77,48
San Cristóbal	1.218	712	421	816	443	58,46	34,56	67,00	36,37
San Javier	745	510	506	436	438	68,46	67,92	58,52	58,79
San Jerónimo	1.322	1.673	1.500	1.633	1.575	126,55	113,46	123,52	119,14
San Justo	732	685	831	747	704	93,58	113,52	102,05	96,17
San Lorenzo	2.431	1.792	1.742	1.827	1.216	73,71	71,66	75,15	50,02
San Martín	979	935	948	1.019	939	95,51	96,83	104,09	95,91
Vera	1.214	871	916	926	836	71,75	75,45	76,28	68,86
TOTAL	52.295	45.421	47.941	46.271	39.545	86,86	91,67	88,48	75,62

NOTAS: Elaboración propia en base a datos suministrados por la Dirección Prov. de Promoción y Protección de la Salud.

(1) Población comprende la franja etaria correspondiente, por departamento, proyectada por el I.P.E.C.

No se recibió información referida a la población correspondiente a 11 años

DIRECCION GENERAL DE PROGRAMACION Y ESTADISTICA HACENDAL.

**NO SE CUENTA CON INFORMACION REFERIDA A COBERTURAS DE
VACUNAS CORRESPONDIENTES A LA POBLACION DE 11 AÑOS EN EL
PERIODO 2002**

PROVINCIA DE SANTA FE
 COBERTURAS DE VACUNAS - INGRESO ESCOLAR
 PERIODO 2003

DEPARTAMENTO	POBLACION ANUAL (1) 6 años	SABIN	TRIPLE BACT.	B.C.G.	TRIPLE VIRAL	COBERTURA %			
						SABIN	TRIPLE BACT.	B.C.G.	TRIPLE VIRAL
Belgrano	688	628	661	655	607	91,28	96,08	95,20	88,23
Caseros	1.091	831	839	1.096	967	76,17	76,90	100,46	88,63
Castellanos	2.974	2.056	2.294	2.770	2.159	69,13	77,14	93,14	72,60
Constitución	1.378	1.332	1.350	1.364	1.063	96,66	97,97	98,98	77,14
Garay	476	446	457	468	384	93,70	96,01	98,32	80,67
Gral. López	3.101	2.910	2.955	2.891	3.009	93,84	95,29	93,23	97,03
Gral. Obligado	3.727	3.170	3.414	4.014	3.659	85,06	91,60	107,70	98,18
Iriondo	1.013	682	944	923	904	67,32	93,19	91,12	89,24
La Capital	8.915	7.617	7.620	8.359	7.690	85,44	85,47	93,76	86,26
Las Colonias	1.627	1.320	1.361	1.239	1.303	81,13	83,65	76,15	80,09
9 de Julio	650	515	574	537	452	79,23	88,31	82,62	69,54
Rosario	18.014	18.225	17.834	19.124	16.658	101,17	99,00	106,16	92,47
San Cristóbal	1.218	756	953	1.023	900	62,07	78,24	83,99	73,89
San Javier	745	668	596	698	606	89,66	80,00	93,69	81,34
San Jerónimo	1.322	1.171	1.316	1.425	1.322	88,58	99,55	107,79	100,00
San Justo	732	819	701	845	790	111,89	95,77	115,44	107,92
San Lorenzo	2.431	2.239	2.311	2.424	2.312	92,10	95,06	99,71	95,10
San Martín	979	932	858	923	896	95,20	87,64	94,28	91,52
Vera	1.214	877	948	880	795	72,24	78,09	72,49	65,49
TOTAL	52.295	47.194	47.986	51.658	46.476	90,25	91,76	98,78	88,87

NOTAS: Elaboración propia en base a datos suministrados por la Dirección Prov. de Promoción y Protección de la Salud.

(1) Población comprende la franja etaria correspondiente, por departamento, proyectada por el I.P.E.C.

DIRECCION GENERAL DE PROGRAMACION Y ESTADISTICA HACENDAL.

PROVINCIA DE SANTA FE
COBERTURAS DE VACUNAS - INGRESO ESCOLAR
PERIODO 2003

DEPARTAMENTO	POBLACION ANUAL (1) 11 años	HEPATITIS B			TRIPLE VIRAL 11 AÑOS	COBERTURA %			
		1º DOSIS	2º DOSIS	3º DOSIS		HEPATITIS B			TRIPLE VIRAL
						1º DOSIS	2º DOSIS	3º DOSIS	
Belgrano	701	852	741	321	874	121,54	105,71	45,79	124,68
Caseros	1.238	917	971	331	1.149	74,07	78,43	26,74	92,81
Castellanos	3.124	1.782	1.664	243	2.138	57,04	53,27	7,78	68,44
Constitución	1.480	1.048	1.110	367	1.185	70,81	75,00	24,80	80,07
Garay	477	539	423	18	497	113,00	88,68	3,77	104,19
Gral. López	3.150	2.484	2.845	262	2.294	78,86	90,32	8,32	72,83
Gral. Obligado	3.846	1.958	1.218	311	2.525	50,91	31,67	8,09	65,65
Iriondo	1.090	907	844	304	1.007	83,21	77,43	27,89	92,39
La Capital	9.411	4.211	1.865	923	4.964	44,75	19,82	9,81	52,75
Las Colonias	1.726	947	1.006	474	1.196	54,87	58,29	27,46	69,29
9 de Julio	655	431	460	38	473	65,80	70,23	5,80	72,21
Rosario	20.293	12.759	8.666	3.497	10.205	62,87	42,70	17,23	50,29
San Cristóbal	1.407	994	749	34	990	70,65	53,23	2,42	70,36
San Javier	690	797	403	215	592	115,51	58,41	31,16	85,80
San Jerónimo	1.363	1.823	1.384	793	1.955	133,75	101,54	58,18	143,43
San Justo	863	487	620	243	686	56,43	71,84	28,16	79,49
San Lorenzo	2.686	2.268	1.477	686	1.630	84,44	54,99	25,54	60,69
San Martín	1.091	1.227	1.020	458	1.441	112,47	93,49	41,98	132,08
Vera	1.171	929	1.037	24	810	79,33	88,56	2,05	69,17
TOTAL	56.462	37.360	28.503	9.542	36.611	66,17	50,48	16,90	64,84

NOTAS: Elaboración propia en base a datos suministrados por la Dirección Prov. de Promoción y Protección de la Salud.

(1) Población comprende la franja etaria correspondiente, por departamento, proyectada por el I.P.E.C.

DIRECCION GENERAL DE PROGRAMACION Y ESTADISTICA HACENDAL.

PROVINCIA DE SANTA FE
 COBERTURAS DE VACUNAS - INGRESO ESCOLAR
 PERIODO 2004

DEPARTAMENTO	POBLACION ANUAL (1) 6 años	SABIN	TRIPLE BACT.	B.C.G.	TRIPLE VIRAL	COBERTURA %			
						SABIN	TRIPLE BACT.	B.C.G.	TRIPLE VIRAL
Belgrano	688	697	658	686	683	101,31	95,64	99,71	99,27
Caseros	1.091	1.056	924	1.130	1.128	96,79	84,69	103,57	103,39
Castellanos	2.974	2.958	3.108	3.039	2.702	99,46	104,51	102,19	90,85
Constitución	1.378	1.898	1.548	1.644	1.739	137,74	112,34	119,30	126,20
Garay	476	522	522	522	523	109,66	109,66	109,66	109,87
Gral. López	3.101	2.542	2.537	2.616	2.584	81,97	81,81	84,36	83,33
Gral. Obligado	3.727	3.466	3.544	3.613	3.393	93,00	95,09	96,94	91,04
Iriondo	1.013	1.039	1.134	1.024	1.034	102,57	111,94	101,09	102,07
La Capital	8.915	9.771	9.876	10.837	9.571	109,60	110,78	121,56	107,36
Las Colonias	1.627	1.289	1.487	1.469	1.262	79,23	91,40	90,29	77,57
9 de Julio	650	733	695	633	705	112,77	106,92	97,38	108,46
Rosario	18.014	18.441	17.816	18.633	16.313	102,37	98,90	103,44	90,56
San Cristóbal	1.218	881	1.074	1.080	1.114	72,33	88,18	88,67	91,46
San Javier	745	733	732	738	725	98,39	98,26	99,06	97,32
San Jerónimo	1.322	1.273	1.104	1.458	1.446	96,29	83,51	110,29	109,38
San Justo	732	892	904	911	872	121,86	123,50	124,45	119,13
San Lorenzo	2.431	2.713	2.784	2.644	2.465	111,60	114,52	108,76	101,40
San Martín	979	955	937	931	931	97,55	95,71	95,10	95,10
Vera	1.214	1.172	1.171	1.202	1.024	96,54	96,46	99,01	84,35
TOTAL	52.295	53.031	52.555	54.810	50.214	101,41	100,50	104,81	96,02

NOTAS: Elaboración propia en base a datos suministrados por la Dirección Prov. de Promoción y Protección de la Salud.

(1) Población comprende la franja etaria correspondiente, por departamento, proyectada por el I.P.E.C.

DIRECCION GENERAL DE PROGRAMACION Y ESTADISTICA HACENDAL.

PROVINCIA DE SANTA FE
COBERTURAS DE VACUNAS - INGRESO ESCOLAR
PERIODO 2004

DEPARTAMENTO	POBLACION ANUAL (1) 11 años	HEPATITIS B			TRIPLE VIRAL 11 AÑOS	COBERTURA %			
		1º DOSIS	2º DOSIS	3º DOSIS		HEPATITIS B			TRIPLE VIRAL
						1º DOSIS	2º DOSIS	3º DOSIS	
Belgrano	701	473	442	547	455	67,48	63,05	78,03	64,91
Caseros	1.238	867	653	648	688	70,03	52,75	52,34	55,57
Castellanos	3.124	2.327	1.980	2.837	1.819	74,49	63,38	90,81	58,23
Constitución	1.480	1.078	933	907	1.061	72,84	63,04	61,28	71,69
Garay	477	508	540	650	389	106,50	113,21	136,27	81,55
Gral. López	3.150	1.199	1.635	2.179	1.059	38,06	51,90	69,17	33,62
Gral. Obligado	3.846	2.564	2.216	2.754	2.386	66,67	57,62	71,61	62,04
Iriondo	1.090	835	788	819	776	76,61	72,29	75,14	71,19
La Capital	9.411	6.764	5.680	4.845	7.773	71,87	60,35	51,48	82,59
Las Colonias	1.726	1.265	1.080	1.053	1.481	73,29	62,57	61,01	85,81
9 de Julio	655	671	498	533	479	102,44	76,03	81,37	73,13
Rosario	20.293	12.197	11.003	10.683	10.146	60,10	54,22	52,64	50,00
San Cristóbal	1.407	1.005	824	1.086	1.226	71,43	58,56	77,19	87,14
San Javier	690	640	531	466	477	92,75	76,96	67,54	69,13
San Jerónimo	1.363	1.342	1.288	1.457	956	98,46	94,50	106,90	70,14
San Justo	863	653	454	514	567	75,67	52,61	59,56	65,70
San Lorenzo	2.686	1.737	1.687	1.161	1.368	64,67	62,81	43,22	50,93
San Martín	1.091	921	883	1.077	795	84,42	80,93	98,72	72,87
Vera	1.171	953	891	846	577	81,38	76,09	72,25	49,27
TOTAL	56.462	37.999	34.006	35.062	34.478	67,30	60,23	62,10	61,06

NOTAS: Elaboración propia en base a datos suministrados por la Dirección Prov. de Promoción y Protección de la Salud.

(1) Población comprende la franja etaria correspondiente, por departamento, proyectada por el I.P.E.C.

DIRECCION GENERAL DE PROGRAMACION Y ESTADISTICA HACENDAL.

PROVINCIA DE SANTA FE
COBERTURAS DE VACUNAS - INGRESO ESCOLAR
PERIODO 2005

DEPARTAMENTO	POBLACION ANUAL (1) 6 años	SABIN	TRIPLE BACT.	B.C.G.	TRIPLE VIRAL	COBERTURA %			
						SABIN	TRIPLE BACT.	B.C.G.	TRIPLE VIRAL
Belgrano	688	655	632	635	618	95,20	91,86	92,30	89,83
Caseros	1.091	966	983	954	959	88,54	90,10	87,44	87,90
Castellanos	2.974	2.895	2.672	2.849	2.515	97,34	89,85	95,80	84,57
Constitución	1.378	1.109	1.261	1.325	1.314	80,48	91,51	96,15	95,36
Garay	476	534	539	514	518	112,18	113,24	107,98	108,82
Gral. López	3.101	2.404	2.505	2.391	2.340	77,52	80,78	77,10	75,46
Gral. Obligado	3.727	3.316	2.698	3.322	2.876	88,97	72,39	89,13	77,17
Iriondo	1.013	882	858	808	924	87,07	84,70	79,76	91,21
La Capital	8.915	9.162	9.363	9.482	8.662	102,77	105,03	106,36	97,16
Las Colonias	1.627	1.287	1.320	1.440	1.400	79,10	81,13	88,51	86,05
9 de Julio	650	695	674	703	642	106,92	103,69	108,15	98,77
Rosario	18.014	17.654	16.393	18.130	18.111	98,00	91,00	100,64	100,54
San Cristóbal	1.218	1.169	1.156	1.113	1.194	95,98	94,91	91,38	98,03
San Javier	745	730	735	720	631	97,99	98,66	96,64	84,70
San Jerónimo	1.322	1.203	1.158	1.290	1.249	91,00	87,59	97,58	94,48
San Justo	732	769	791	788	792	105,05	108,06	107,65	108,20
San Lorenzo	2.431	2.078	2.116	2.079	1.972	85,48	87,04	85,52	81,12
San Martín	979	879	798	854	801	89,79	81,51	87,23	81,82
Vera	1.214	1.088	1.080	1.166	881	89,62	88,96	96,05	72,57
TOTAL	52.295	49.475	47.732	50.563	48.399	94,61	91,27	96,69	92,55

NOTAS: Elaboración propia en base a datos suministrados por la Dirección Prov. de Promoción y Protección de la Salud.

(1) Población comprende la franja etaria correspondiente, por departamento, proyectada por el I.P.E.C.

DIRECCION GENERAL DE PROGRAMACION Y ESTADISTICA HACENDAL.

PROVINCIA DE SANTA FE
COBERTURAS DE VACUNAS - INGRESO ESCOLAR
PERIODO 2005

DEPARTAMENTO	POBLACION ANUAL (1) 11 años	HEPATITIS B			TRIPLE VIRAL 11 AÑOS	COBERTURA %				
		1º DOSIS	2º DOSIS	3º DOSIS		HEPATITIS B			TRIPLE VIRAL	
						1º DOSIS	2º DOSIS	3º DOSIS		
Belgrano	701			275	405				39,23	57,77
Caseros	1.238			564	451				45,56	36,43
Castellanos	3.124			1.712	1.918				54,80	61,40
Constitución	1.480			668	534				45,14	36,08
Garay	477			507	243			106,29		50,94
Gral. López	3.150			1.391	717				44,16	22,76
Gral. Obligado	3.846			1.807	1.450				46,98	37,70
Iriondo	1.090			513	445				47,06	40,83
La Capital	9.411			4.116	4.821				43,74	51,23
Las Colonias	1.726			717	829				41,54	48,03
9 de Julio	655			492	479				75,11	73,13
Rosario	20.293			9.523	11.408				46,93	56,22
San Cristóbal	1.407			927	1.060				65,88	75,34
San Javier	690			566	638				82,03	92,46
San Jerónimo	1.363			1.011	763				74,17	55,98
San Justo	863			420	378				48,67	43,80
San Lorenzo	2.686			789	1.185				29,37	44,12
San Martín	1.091			838	476				76,81	43,63
Vera	1.171			460	736				39,28	62,85
TOTAL	56.462			27.296	28.936				48,34	51,25

NOTAS: Elaboración propia en base a datos suministrados por la Dirección Prov. de Promoción y Protección de la Salud.

(1) Población comprende la franja etaria correspondiente, por departamento, proyectada por el I.P.E.C.

No se recibió información sobre 1º y 2º dosis de vacunas Hepatitis B

DIRECCION GENERAL DE PROGRAMACION Y ESTADISTICA HACENDAL.

PROVINCIA DE SANTA FE

COBERTURAS DE VACUNAS - INGRESO ESCOLAR

PERIODO 2006

DEPARTAMENTO	POBLACION ANUAL (1) 6 años	SABIN	TRIPLE BACT.	B.C.G.	TRIPLE VIRAL	COBERTURA %			
						SABIN	TRIPLE BACT.	B.C.G.	TRIPLE VIRAL
Belgrano	688	616	556	616	587	89,53	80,81	89,53	85,32
Caseros	1.091	1.043	994	1.003	1.022	95,60	91,11	91,93	93,68
Castellanos	2.974	2.904	2.965	3.057	3.022	97,65	99,70	102,79	101,61
Constitución	1.378	1.146	1.192	1.191	1.181	83,16	86,50	86,43	85,70
Garay	476	484	486	483	449	101,68	102,10	101,47	94,33
Gral. López	3.101	2.678	2.677	2.640	2.602	86,36	86,33	85,13	83,91
Gral. Obligado	3.727	3.558	3.538	3.588	3.526	95,47	94,93	96,27	94,61
Iriondo	1.013	966	953	939	952	95,36	94,08	92,69	93,98
La Capital	8.915	10.599	10.712	10.792	9.730	118,89	120,16	121,05	109,14
Las Colonias	1.627	1.469	1.435	1.287	1.209	90,29	88,20	79,10	74,31
9 de Julio	650	597	597	661	660	91,85	91,85	101,69	101,54
Rosario	18.014	17.681	17.732	18.216	17.733	98,15	98,43	101,12	98,44
San Cristóbal	1.218	1.025	1.024	1.103	1.025	84,15	84,07	90,56	84,15
San Javier	745	600	599	595	546	80,54	80,40	79,87	73,29
San Jerónimo	1.322	1.220	1.173	1.224	1.207	92,28	88,73	92,59	91,30
San Justo	732	407	450	396	397	55,60	61,48	54,10	54,23
San Lorenzo	2.431	2.240	2.878	2.603	2.281	92,14	118,39	107,08	93,83
San Martín	979	921	886	790	874	94,08	90,50	80,69	89,27
Vera	1.214	934	1.048	1.050	986	76,94	86,33	86,49	81,22
TOTAL	52.295	51.088	51.895	52.234	49.989	97,69	99,24	99,88	95,59

NOTAS: Elaboración propia en base a datos suministrados por la Dirección Prov. de Promoción y Protección de la Salud.

(1) Población comprende la franja etaria correspondiente, por departamento, proyectada por el I.P.E.C.

No se recibió información referida a la población correspondiente a 11 años

DIRECCION GENERAL DE PROGRAMACION Y ESTADISTICA HACENDAL.

**NO SE CUENTA CON INFORMACION REFERIDA A COBERTURAS DE
VACUNAS CORRESPONDIENTES A LA POBLACION DE 11 AÑOS EN EL
PERIODO 2006**

PROVINCIA DE SANTA FE

COBERTURAS DE VACUNAS - INGRESO ESCOLAR

PERIODO 2007

DEPARTAMENTO	POBLACION ANUAL (1) 6 años	SABIN	TRIPLE BACT.	B.C.G.	TRIPLE VIRAL	COBERTURA %			
						SABIN	TRIPLE BACT.	B.C.G.	TRIPLE VIRAL
Belgrano	688	612	631	194	625	88,95	91,72	28,20	90,84
Caseros	1.091	935	919	288	901	85,70	84,23	26,40	82,58
Castellanos	2.974	2.482	2.390	716	2.163	83,46	80,36	24,08	72,73
Constitución	1.378	1.164	1.162	170	1.148	84,47	84,33	12,34	83,31
Garay	476	437	444	191	445	91,81	93,28	40,13	93,49
Gral. López	3.101	2.533	2.536	803	2.495	81,68	81,78	25,89	80,46
Gral. Obligado	3.727	3.458	2.720	538	3.493	92,78	72,98	14,44	93,72
Iriondo	1.013	807	731	226	788	79,66	72,16	22,31	77,79
La Capital	8.915	8.905	9.142	2.415	8.946	99,89	102,55	27,09	100,35
Las Colonias	1.627	1.584	1.624	561	1.489	97,36	99,82	34,48	91,52
9 de Julio	650	714	718	34	639	109,85	110,46	5,23	98,31
Rosario	18.014	16.579	16.541	7.433	17.692	92,03	91,82	41,26	98,21
San Cristóbal	1.218	1.066	1.086	250	988	87,52	89,16	20,53	81,12
San Javier	745	600	601	219	595	80,54	80,67	29,40	79,87
San Jerónimo	1.322	1.295	1.255	308	1.319	97,96	94,93	23,30	99,77
San Justo	732	626	791	240	662	85,52	108,06	32,79	90,44
San Lorenzo	2.431	2.183	2.228	302	2.078	89,80	91,65	12,42	85,48
San Martín	979	877	835	210	836	89,58	85,29	21,45	85,39
Vera	1.214	1.135	913	263	1.051	93,49	75,21	21,66	86,57
TOTAL	52.295	47.992	47.267	15.361	48.353	91,77	90,39	29,37	92,46

NOTAS: Elaboración propia en base a datos suministrados por la Dirección Prov. de Promoción y Protección de la Salud.

(1) Población comprende la franja etaria correspondiente, por departamento, proyectada por el I.P.E.C.

DIRECCION GENERAL DE PROGRAMACION Y ESTADISTICA HACENDAL.

PROVINCIA DE SANTA FE

COBERTURAS DE VACUNAS - INGRESO ESCOLAR

PERIODO 2007

DEPARTAMENTO	POBLACION ANUAL (1) 11 años	HEPATITIS B			TRIPLE VIRAL 11 AÑOS	COBERTURA %			
		1º DOSIS	2º DOSIS	3º DOSIS		HEPATITIS B			TRIPLE VIRAL
						1º DOSIS	2º DOSIS	3º DOSIS	
Belgrano	701	484	357	306	437	69,04	50,93	43,65	62,34
Caseros	1.238	741	607	626	259	59,85	49,03	50,57	20,92
Castellanos	3.124	1.712	1.657	1.491	1.073	54,80	53,04	47,73	34,35
Constitución	1.480	823	599	506	406	55,61	40,47	34,19	27,43
Garay	477	547	530	444	251	114,68	111,11	93,08	52,62
Gral. López	3.150	1.516	1.181	1.012	605	48,13	37,49	32,13	19,21
Gral. Obligado	3.846	2.919	2.391	2.211	1.561	75,90	62,17	57,49	40,59
Iriondo	1.090	693	559	538	302	63,58	51,28	49,36	27,71
La Capital	9.411	5.893	5.246	4.968	4.609	62,62	55,74	52,79	48,97
Las Colonias	1.726	992	853	742	670	57,47	49,42	42,99	38,82
9 de Julio	655	566	424	347	440	86,41	64,73	52,98	67,18
Rosario	20.293	12.973	11.624	11.070	8.974	63,93	57,28	54,55	44,22
San Cristóbal	1.407	825	872	556	732	58,64	61,98	39,52	52,03
San Javier	690	668	530	428	547	96,81	76,81	62,03	79,28
San Jerónimo	1.363	1.318	1.128	1.027	782	96,70	82,76	75,35	57,37
San Justo	863	481	364	316	203	55,74	42,18	36,62	23,52
San Lorenzo	2.686	1.463	1.110	927	1.397	54,47	41,33	34,51	52,01
San Martín	1.091	893	737	477	483	81,85	67,55	43,72	44,27
Vera	1.171	1.247	774	545	1.217	106,49	66,10	46,54	103,93
TOTAL	56.462	36.754	31.543	28.537	24.948	65,10	55,87	50,54	44,19

NOTAS: Elaboración propia en base a datos suministrados por la Dirección Prov. de Promoción y Protección de la Salud.

(1) Población comprende la franja etaria correspondiente, por departamento, proyectada por el I.P.E.C.

DIRECCION GENERAL DE PROGRAMACION Y ESTADISTICA HACENDAL.

PROVINCIA DE SANTA FE

COBERTURAS DE VACUNAS - INGRESO ESCOLAR

PERIODO 2008

DEPARTAMENTO	POBLACION ANUAL (1) 6 años	SABIN	TRIPLE BACT.	B.C.G.	TRIPLE VIRAL	COBERTURA %			
						SABIN	TRIPLE BACT.	B.C.G.	TRIPLE VIRAL
Belgrano	622	623	585		569	100,16	94,05		91,48
Caseros	986	972	950		927	98,58	96,35		94,02
Castellanos	2.811	1.877	2.139		1.809	66,77	76,09		64,35
Constitución	1.235	1.232	1.378		1.290	99,76	111,58		104,45
Garay	459	417	400		428	90,85	87,15		93,25
Gral. López	2.810	2.697	2.626		2.517	95,98	93,45		89,57
Gral. Obligado	3.501	4.097	3.832		4.066	117,02	109,45		116,14
Iriondo	904	839	786		774	92,81	86,95		85,62
La Capital	8.503	9.435	9.472		9.028	110,96	111,40		106,17
Las Colonias	1.507	1.823	1.866		1.586	120,97	123,82		105,24
9 de Julio	587	826	826		826	140,72	140,72		140,72
Rosario	17.076	14.822	13.790		15.194	86,80	80,76		88,98
San Cristóbal	1.099	792	753		843	72,07	68,52		76,71
San Javier	702	544	547		546	77,49	77,92		77,78
San Jerónimo	1.213	1.210	1.287		1.231	99,75	106,10		101,48
San Justo	670	834	847		702	124,48	126,42		104,78
San Lorenzo	2.244	3.523	3.596		2.534	157,00	160,25		112,92
San Martín	892	971	982		946	108,86	110,09		106,05
Vera	1.121	1.021	1.054		906	91,08	94,02		80,82
TOTAL	48.942	48.555	47.716		46.722	99,21	97,49		95,46

NOTAS: Elaboración propia en base a datos suministrados por la Dirección Prov. de Promoción y Protección de la Salud.

(1) Población comprende la franja etaria correspondiente, por departamento, proyectada por el I.P.E.C.

DIRECCION GENERAL DE PROGRAMACION Y ESTADISTICA HACENDAL.

PROVINCIA DE SANTA FE

COBERTURAS DE VACUNAS - INGRESO ESCOLAR

PERIODO 2008

DEPARTAMENTO	POBLACION ANUAL (1) 11 años	HEPATITIS B			TRIPLE VIRAL 11 AÑOS	COBERTURA %			
		1º DOSIS	2º DOSIS	3º DOSIS		HEPATITIS B			TRIPLE VIRAL
						1º DOSIS	2º DOSIS	3º DOSIS	
Belgrano	642	417	378	422	192	64,95	58,88	65,73	29,91
Caseros	1.133	707	582	524	158	62,40	51,37	46,25	13,95
Castellanos	2.990	1.550	1.375	1.418	486	51,84	45,99	47,42	16,25
Constitución	1.343	923	849	657	442	68,73	63,22	48,92	32,91
Garay	466	460	450	466	51	98,71	96,57	100,00	10,94
Gral. López	2.890	1.805	1.442	1.287	462	62,46	49,90	44,53	15,99
Gral. Obligado	3.658	2.612	2.545	2.739	962	71,41	69,57	74,88	26,30
Iriondo	984	728	661	696	201	73,98	67,17	70,73	20,43
La Capital	9.088	6.642	5.738	5.554	5.746	73,09	63,14	61,11	63,23
Las Colonias	1.618	1.149	1.029	1.025	642	71,01	63,60	63,35	39,68
9 de Julio	598	491	364	395	278	82,11	60,87	66,05	46,49
Rosario	19.475	12.875	11.174	9.784	9.471	66,11	57,38	50,24	48,63
San Cristóbal	1.286	749	654	535	423	58,24	50,86	41,60	32,89
San Javier	658	658	558	524	365	100,00	84,80	79,64	55,47
San Jerónimo	1.266	1.168	1.082	1.081	267	92,26	85,47	85,39	21,09
San Justo	800	852	809	630	182	106,50	101,13	78,75	22,75
San Lorenzo	2.510	1.731	1.500	1.258	1.611	68,96	59,76	50,12	64,18
San Martín	1.007	652	658	710	205	64,75	65,34	70,51	20,36
Vera	1.094	847	720	642	461	77,42	65,81	58,68	42,14
TOTAL	53.506	37.016	32.568	30.347	22.605	69,18	60,87	56,72	42,25

NOTAS: Elaboración propia en base a datos suministrados por la Dirección Prov. de Promoción y Protección de la Salud.

(1) Población comprende la franja etaria correspondiente, por departamento, proyectada por el I.P.E.C.

DIRECCION GENERAL DE PROGRAMACION Y ESTADISTICA HACENDAL.

PROVINCIA DE SANTA FE
COBERTURAS DE VACUNAS - INGRESO ESCOLAR
PERIODO 2009

DEPARTAMENTO	POBLACION ANUAL (1) 6 AÑOS	SABIN	TRIPLE BACT.	B.C.G.	TRIPLE VIRAL	COBERTURA %			
						SABIN	TRIPLE BACT.	B.C.G.	TRIPLE VIRAL
Belgrano	612	809	672		721	132,19	109,80		117,81
Caseros	987	1.100	1.043		1.089	111,45	105,67		110,33
Castellanos	3.022	2.261	2.770		2.669	74,82	91,66		88,32
Constitución	1.323	1.294	1.457		1.344	97,81	110,13		101,59
Garay	458	509	509		485	111,14	111,14		105,90
Gral. López	2.860	3.259	3.012		2.975	113,95	105,31		104,02
Gral. Obligado	3.898	3.187	3.100		3.176	81,76	79,53		81,48
Iriondo	867	938	896		873	108,19	103,34		100,69
La Capital	9.477	10.859	11.286		10.053	114,58	119,09		106,08
Las Colonias	1.589	1.740	1.768		1.725	109,50	111,26		108,56
9 de Julio	683	663	683		676	97,07	100,00		98,98
Rosario	16.945	16.644	13.579		15.271	98,22	80,14		90,12
San Cristóbal	1.209	969	854		970	80,15	70,64		80,23
San Javier	688	792	825		736	115,12	119,91		106,98
San Jerónimo	1.188	1.443	1.453		1.395	121,46	122,31		117,42
San Justo	740	936	809		706	126,49	109,32		95,41
San Lorenzo	2.182	3.674	4.257		3.185	168,38	195,10		145,97
San Martín	906	872	868		918	96,25	95,81		101,32
Vera	1.299	958	968		1.000	73,75	74,52		76,98
TOTAL	50.933	52.907	50.809		49.967	103,88	99,76		98,10

NOTAS: Elaboración propia en base a datos suministrados por la Dirección Prov. de Promoción y Protección de la Salud.

(1) Población comprende la franja etaria correspondiente, por departamento, proyectada por el I.P.E.C.

DIRECCION GENERAL DE PROGRAMACION Y ESTADISTICA HACENDAL.

PROVINCIA DE SANTA FE

COBERTURAS DE VACUNAS - INGRESO ESCOLAR

PERIODO 2009

DEPARTAMENTO	POBLACION ANUAL (1) 11 años	HEPATITIS B			TRIPLE VIRAL 11 AÑOS	COBERTURA %			
		1º DOSIS	2º DOSIS	3º DOSIS		HEPATITIS B			TRIPLE VIRAL
						1º DOSIS	2º DOSIS	3º DOSIS	
Belgrano	633	407	376	354	81	64,30	59,40	55,92	12,80
Caseros	1.116	651	521	631	175	58,33	46,68	56,54	15,68
Castellanos	2.962	2.136	1.859	1.838	633	72,11	62,76	62,05	21,37
Constitución	1.321	788	684	675	175	59,65	51,78	51,10	13,25
Garay	464	240	238	302	30	51,72	51,29	65,09	6,47
Gral. López	2.850	2.034	1.488	1.464	309	71,37	52,21	51,37	10,84
Gral. Obligado	3.628	1.583	1.390	1.452	573	43,63	38,31	40,02	15,79
Iriondo	969	598	544	569	100	61,71	56,14	58,72	10,32
La Capital	9.003	6.747	5.454	4.775	4.199	74,94	60,58	53,04	46,64
Las Colonias	1.600	1.204	1.074	844	300	75,25	67,13	52,75	18,75
9 de Julio	590	437	256	549	180	74,07	43,39	93,05	30,51
Rosario	19.226	10.509	8.616	7.861	5.391	54,66	44,81	40,89	28,04
San Cristóbal	1.266	705	789	713	249	55,69	62,32	56,32	19,67
San Javier	652	455	411	480	142	69,79	63,04	73,62	21,78
San Jerónimo	1.251	1.070	952	891	127	85,53	76,10	71,22	10,15
San Justo	791	565	460	411	65	71,43	58,15	51,96	8,22
San Lorenzo	2.483	1.972	1.582	1.559	1.240	79,42	63,71	62,79	49,94
San Martín	993	726	711	742	248	73,11	71,60	74,72	24,97
Vera	1.082	577	475	485	158	53,33	43,90	44,82	14,60
TOTAL	52.880	33.404	27.880	26.595	14.375	63,17	52,72	50,29	27,18

NOTAS: Elaboración propia en base a datos suministrados por la Dirección Prov. de Promoción y Protección de la Salud.

(1) Población comprende la franja etaria correspondiente, por departamento, proyectada por el I.P.E.C.

DIRECCION GENERAL DE PROGRAMACION Y ESTADISTICA HACENDAL.

PROVINCIA DE SANTA FE

COBERTURAS DE VACUNAS - INGRESO ESCOLAR

PERIODO 2010

DEPARTAMENTO	POBLACION ANUAL (1) 6 AÑOS	SABIN	TRIPLE BACT.	B.C.G.	TRIPLE VIRAL	COBERTURA %			
						SABIN	TRIPLE BACT.	B.C.G.	TRIPLE VIRAL
Belgrano	613	671	658		655	109,46	107,34		106,85
Caseros	968	789	902		852	81,51	93,18		88,02
Castellanos	2.794	2.485	2.440		2.375	88,94	87,33		85,00
Constitución	1.214	1.393	1.409		1.236	114,74	116,06		101,81
Garay	461	423	421		397	91,76	91,32		86,12
Gral. López	2.765	3.191	3.192		2.596	115,41	115,44		93,89
Gral. Obligado	3.487	3.303	3.124		3.067	94,72	89,59		87,96
Iriondo	887	833	809		824	93,91	91,21		92,90
La Capital	8.449	7.354	7.546		6.335	87,04	89,31		74,98
Las Colonias	1.492	1.139	1.275		1.220	76,34	85,46		81,77
9 de Julio	702	842	859		811	119,94	122,36		115,53
Rosario	16.856	16.645	13.094		15.249	98,75	77,68		90,47
San Cristóbal	1.079	1.146	1.096		1.226	106,21	101,58		113,62
San Javier	698	647	644		566	92,69	92,26		81,09
San Jerónimo	1.200	1.499	1.491		1.452	124,92	124,25		121,00
San Justo	663	799	751		850	120,51	113,27		128,21
San Lorenzo	2.220	2.363	2.527		2.361	106,44	113,83		106,35
San Martín	879	880	865		870	100,11	98,41		98,98
Vera	1.110	893	823		739	80,45	74,14		66,58
TOTAL	48.537	47.295	43.926		43.681	97,44	90,50		90,00

NOTAS: Elaboración propia en base a datos suministrados por la Dirección Prov. de Promoción y Protección de la Salud.

(1) Población comprende la franja etaria correspondiente, por departamento, proyectada por el I.P.E.C.

DIRECCION GENERAL DE PROGRAMACION Y ESTADISTICA HACENDAL.

PROVINCIA DE SANTA FE

COBERTURAS DE VACUNAS - INGRESO ESCOLAR

PERIODO 2010

DEPARTAMENTO	POBLACION ANUAL (1) 11 años	HEPATITIS B			TRIPLE VIRAL 11 AÑOS	COBERTURA %			
		1º DOSIS	2º DOSIS	3º DOSIS		HEPATITIS B			TRIPLE VIRAL
						1º DOSIS	2º DOSIS	3º DOSIS	
Belgrano	625	598	512	487	26	95,68	81,92	77,92	4,16
Caseros	1.099	748	636	571	135	68,06	57,87	51,96	12,28
Castellanos	2.937	2.212	1.520	1.417	421	75,31	51,75	48,25	14,33
Constitución	1.304	881	780	731	99	67,56	59,82	56,06	7,59
Garay	462	51	69	95	2	11,04	14,94	20,56	0,43
Gral. López	2.811	2.028	1.597	967	428	72,15	56,81	34,40	15,23
Gral. Obligado	3.601	1.585	1.513	1.472	599	44,02	42,02	40,88	16,63
Iriondo	955	681	635	479	49	71,31	66,49	50,16	5,13
La Capital	8.926	6.141	5.205	4.033	2.942	68,80	58,31	45,18	32,96
Las Colonias	1.584	963	736	611	314	60,80	46,46	38,57	19,82
9 de Julio	720	486	333	402	55	67,50	46,25	55,83	7,64
Rosario	19.004	10.596	8.833	9.311	8.615	55,76	46,48	48,99	45,33
San Cristóbal	1.248	890	933	762	137	71,31	74,76	61,06	10,98
San Javier	648	310	328	368	124	47,84	50,62	56,79	19,14
San Jerónimo	1.238	1.300	1.191	1.131	96	105,01	96,20	91,36	7,75
San Justo	782	927	731	457	158	118,54	93,48	58,44	20,20
San Lorenzo	2.454	1.569	1.297	1.096	1.344	63,94	52,85	44,66	54,77
San Martín	980	801	704	606	5	81,73	71,84	61,84	0,51
Vera	1.072	336	330	404	102	31,34	30,78	37,69	9,51
TOTAL	52.450	33.103	27.883	25.400	15.651	63,11	53,16	48,43	29,84

NOTAS: Elaboración propia en base a datos suministrados por la Dirección Prov. de Promoción y Protección de la Salud.

(1) Población comprende la franja etaria correspondiente, por departamento, proyectada por el I.P.E.C.

DIRECCION GENERAL DE PROGRAMACION Y ESTADISTICA HACENDAL.

PROVINCIA DE SANTA FE

COBERTURAS DE VACUNAS - INGRESO ESCOLAR

PERIODO 2011

DEPARTAMENTO	POBLACION ANUAL (1) 6 AÑOS	SABIN	TRIPLE BACT.	B.C.G.	TRIPLE VIRAL	COBERTURA %			
						SABIN	TRIPLE BACT.	B.C.G.	TRIPLE VIRAL
Belgrano	694	615	615		616	88,62	88,62		88,76
Caseros	1.098	1.002	833		926	91,26	75,87		84,34
Castellanos	2.994	2.816	2.820		2.532	94,05	94,19		84,57
Constitución	1.399	1.287	1.325		1.290	91,99	94,71		92,21
Garay	416	266	266		264	63,94	63,94		63,46
Gral. López	2.880	2.382	2.491		1.597	82,71	86,49		55,45
Gral. Obligado	3.536	2.788	2.816		2.399	78,85	79,64		67,85
Iriondo	976	856	898		898	87,70	92,01		92,01
La Capital	9.056	7.641	7.956		6.669	84,38	87,85		73,64
Las Colonias	1.681	1.335	1.365		1.177	79,42	81,20		70,02
9 de Julio	649	445	493		473	68,57	75,96		72,88
Rosario	16.312	11.795	10.097		10.997	72,31	61,90		67,42
San Cristóbal	1.324	1.001	1.005		905	75,60	75,91		68,35
San Javier	612	459	448		319	75,00	73,20		52,12
San Jerónimo	1.398	1.256	1.262		1.232	89,84	90,27		88,13
San Justo	704	698	712		734	99,15	101,14		104,26
San Lorenzo	2.561	3.368	3.320		2.340	131,51	129,64		91,37
San Martín	1.015	842	851		810	82,96	83,84		79,80
Vera	1.038	779	767		643	75,05	73,89		61,95
TOTAL	50.343	41.631	40.340		36.821	82,69	80,13		73,14

NOTAS: Elaboración propia en base a datos suministrados por la Dirección Prov. de Promoción y Protección de la Salud.

(1) Población comprende la franja etaria correspondiente, por departamento, proyectada por el I.P.E.C.

DIRECCION GENERAL DE PROGRAMACION Y ESTADISTICA HACENDAL.

PROVINCIA DE SANTA FE

COBERTURAS DE VACUNAS - INGRESO ESCOLAR

PERIODO 2011

DEPARTAMENTO	POBLACION ANUAL (1) 11 años	HEPATITIS B			TRIPLE VIRAL 11 AÑOS	COBERTURA %			
		1º DOSIS	2º DOSIS	3º DOSIS		HEPATITIS B			TRIPLE VIRAL
						1º DOSIS	2º DOSIS	3º DOSIS	
Belgrano	717	485	495	499	2	67,64	69,04	69,60	0,28
Caseros	1.071	705	560	586		65,83	52,29	54,72	
Castellanos	3.029	2.225	1.931	1.834	289	73,46	63,75	60,55	9,54
Constitución	1.320	893	885	861	55	67,65	67,05	65,23	4,17
Garay	470	7	10	27	1	1,49	2,13	5,74	0,21
Gral. López	3.008	858	734	431	129	28,52	24,40	14,33	4,29
Gral. Obligado	3.716	1.076	1.039	1.108	284	28,96	27,96	29,82	7,64
Iriondo	961	694	653	711	2	72,22	67,95	73,99	0,21
La Capital	8.578	4.434	3.720	3.461	1.413	51,69	43,37	40,35	16,47
Las Colonias	1.690	866	793	742	71	51,24	46,92	43,91	4,20
9 de Julio	682	147	115	182	5	21,55	16,86	26,69	0,73
Rosario	16.969	9.494	7.520	6.212	2.556	55,95	44,32	36,61	15,06
San Cristóbal	1.308	785	729	750	38	60,02	55,73	57,34	2,91
San Javier	657	135	104	135	17	20,55	15,83	20,55	2,59
San Jerónimo	1.354	722	659	688	22	53,32	48,67	50,81	1,62
San Justo	749	491	475	463	14	65,55	63,42	61,82	1,87
San Lorenzo	2.420	1.544	1.203	1.161	1.128	63,80	49,71	47,98	46,61
San Martín	991	445	440	717	3	44,90	44,40	72,35	0,30
Vera	1.112	252	258	252	70	22,66	23,20	22,66	6,29
TOTAL	50.802	26.258	22.323	20.820	6.099	51,69	43,94	40,98	12,01

NOTAS: Elaboración propia en base a datos suministrados por la Dirección Prov. de Promoción y Protección de la Salud.

(1) Población comprende la franja etaria correspondiente, por departamento, proyectada por el I.P.E.C.

DIRECCION GENERAL DE PROGRAMACION Y ESTADISTICA HACENDAL.

**PROVINCIA DE SANTA FE
COBERTURAS DE VACUNAS - INGRESO ESCOLAR
PERIODO 2012**

DEPARTAMENTO	POBLACION ANUAL (1) 6 AÑOS	SABIN	TRIPLE BACT.	B.C.G.	TRIPLE VIRAL	COBERTURA %			
						SABIN	TRIPLE BACT.	B.C.G.	TRIPLE VIRAL
Belgrano	694	611	611		611	88,04	88,04		88,04
Caseros	1.098	809	809		809	73,68	73,68		73,68
Castellanos	2.994	2.965	2.965		2.965	99,03	99,03		99,03
Constitución	1.399	820	820		820	58,61	58,61		58,61
Garay	416	246	246		246	59,13	59,13		59,13
Gral. López	2.880	2.695	2.695		2.695	93,58	93,58		93,58
Gral. Obligado	3.536	2.607	2.607		2.607	73,73	73,73		73,73
Iriondo	976	814	814		814	83,40	83,40		83,40
La Capital	9.056	6.963	6.963		6.963	76,89	76,89		76,89
Las Colonias	1.681	1.269	1.269		1.269	75,49	75,49		75,49
9 de Julio	649	624	624		624	96,15	96,15		96,15
Rosario	16.312	15.280	15.280		15.280	93,67	93,67		93,67
San Cristóbal	1.324	1.008	1.008		1.008	76,13	76,13		76,13
San Javier	612	413	413		413	67,48	67,48		67,48
San Jerónimo	1.398	768	768		768	54,94	54,94		54,94
San Justo	704	470	470		470	66,76	66,76		66,76
San Lorenzo	2.561	2.058	2.058		2.058	80,36	80,36		80,36
San Martín	1.015	860	860		860	84,73	84,73		84,73
Vera	1.038	1.011	1.011		1.011	97,40	97,40		97,40
TOTAL	50.343	42.291	42.291		42.291	84,01	84,01		84,01

NOTAS: Elaboración propia en base a datos suministrados por la Dirección Prov. de Promoción y Protección de la Salud.

(1) Población comprende la franja etaria correspondiente, por departamento, proyectada por el I.P.E.C.

DIRECCION GENERAL DE PROGRAMACION Y ESTADISTICA HACENDAL.

**PROVINCIA DE SANTA FE
COBERTURAS DE VACUNAS - INGRESO ESCOLAR
PERIODO 2012**

DEPARTAMENTO	POBLACION ANUAL (1) 11 años	HEPATITIS B			TRIPLE VIRAL 11 AÑOS	COBERTURA %			
		1º DOSIS	2º DOSIS	3º DOSIS		HEPATITIS B			TRIPLE VIRAL
						1º DOSIS	2º DOSIS	3º DOSIS	
Belgrano	717	104	126	238		14,50	17,57	33,19	
Caseros	1.071	28	40	37	14	2,61	3,73	3,45	1,31
Castellanos	3.029	510	576	974	152	16,84	19,02	32,16	5,02
Constitución	1.320	131	164	232	139	9,92	12,42	17,58	10,53
Garay	470		13	11	48		2,77	2,34	10,21
Gral. López	3.008	589	360	349	72	19,58	11,97	11,60	2,39
Gral. Obligado	3.716	534	559	654	218	14,37	15,04	17,60	5,87
Iriondo	961	174	208	320		18,11	21,64	33,30	
La Capital	8.578	1.583	1.486	1.918	783	18,45	17,32	22,36	9,13
Las Colonias	1.690	201	247	289	16	11,89	14,62	17,10	0,95
9 de Julio	682	87	86	92	47	12,76	12,61	13,49	6,89
Rosario	16.969	2.141	3.010	2.871	1.231	12,62	17,74	16,92	7,25
San Cristóbal	1.308	131	190	390	23	10,02	14,53	29,82	1,76
San Javier	657	32	37	57	18	4,87	5,63	8,68	2,74
San Jerónimo	1.354	175	212	341	54	12,92	15,66	25,18	3,99
San Justo	749	70	91	153	9	9,35	12,15	20,43	1,20
San Lorenzo	2.420	404	282	370	211	16,69	11,65	15,29	8,72
San Martín	991	18	29	61	11	1,82	2,93	6,16	1,11
Vera	1.112	112	136	165	81	10,07	12,23	14,84	7,28
TOTAL	50.802	7.024	7.852	9.522	3.127	13,83	15,46	18,74	6,16

NOTAS: Elaboración propia en base a datos suministrados por la Dirección Prov. de Promoción y Protección de la Salud.

(1) Población comprende la franja etaria correspondiente, por departamento, proyectada por el I.P.E.C.

DIRECCION GENERAL DE PROGRAMACION Y ESTADISTICA HACENDAL.

PROVINCIA DE SANTA FE
CANTIDAD COBERTURA DE VACUNAS - INGRESO ESCOLAR 6 AÑOS
PERIODO 2002 - 2012

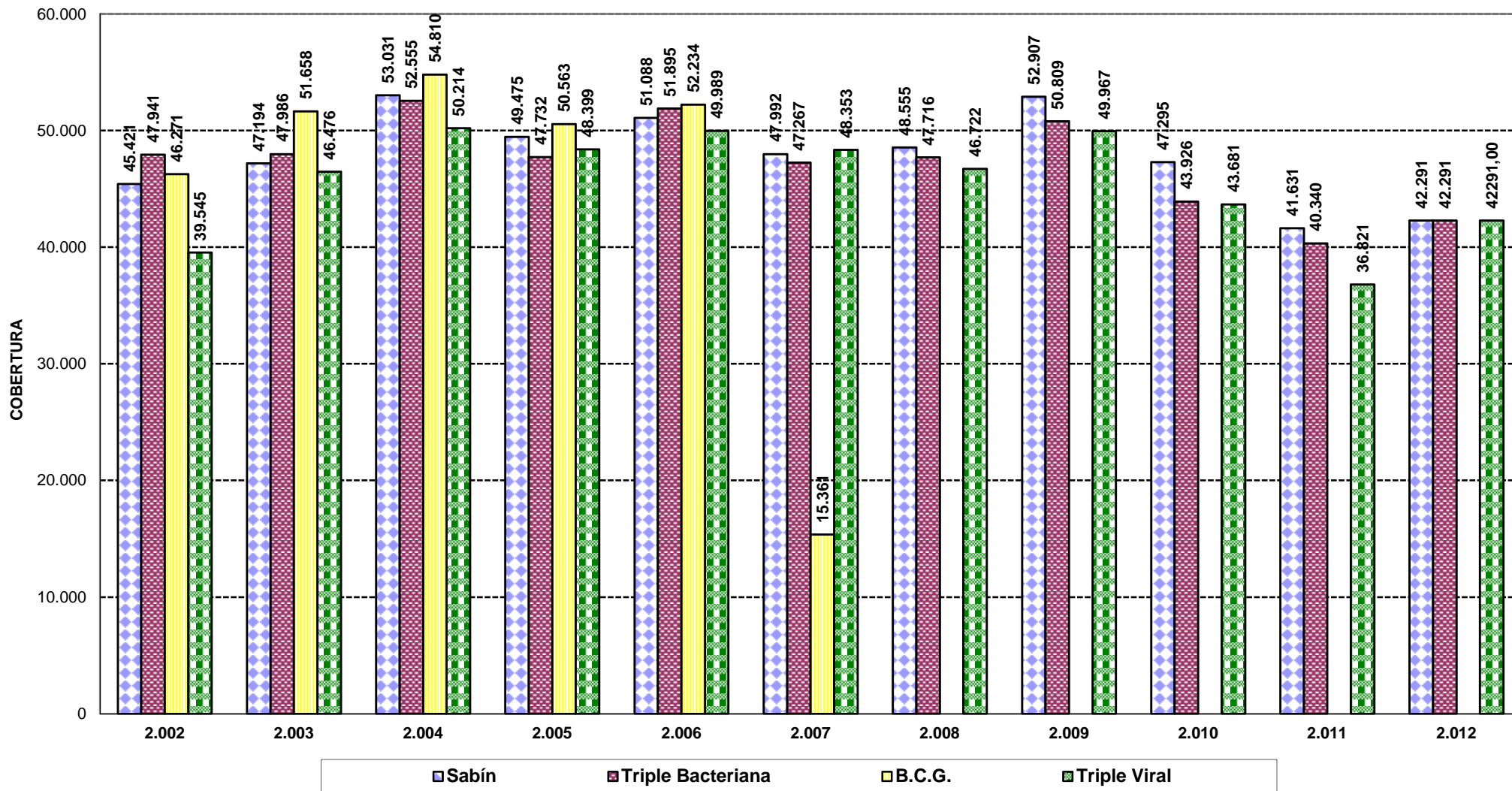

**PROVINCIA DE SANTA FE
COBERTURA VACUNAS - INGRESO ESCOLAR 11 AÑOS
PERIODO 2003 - 2012**

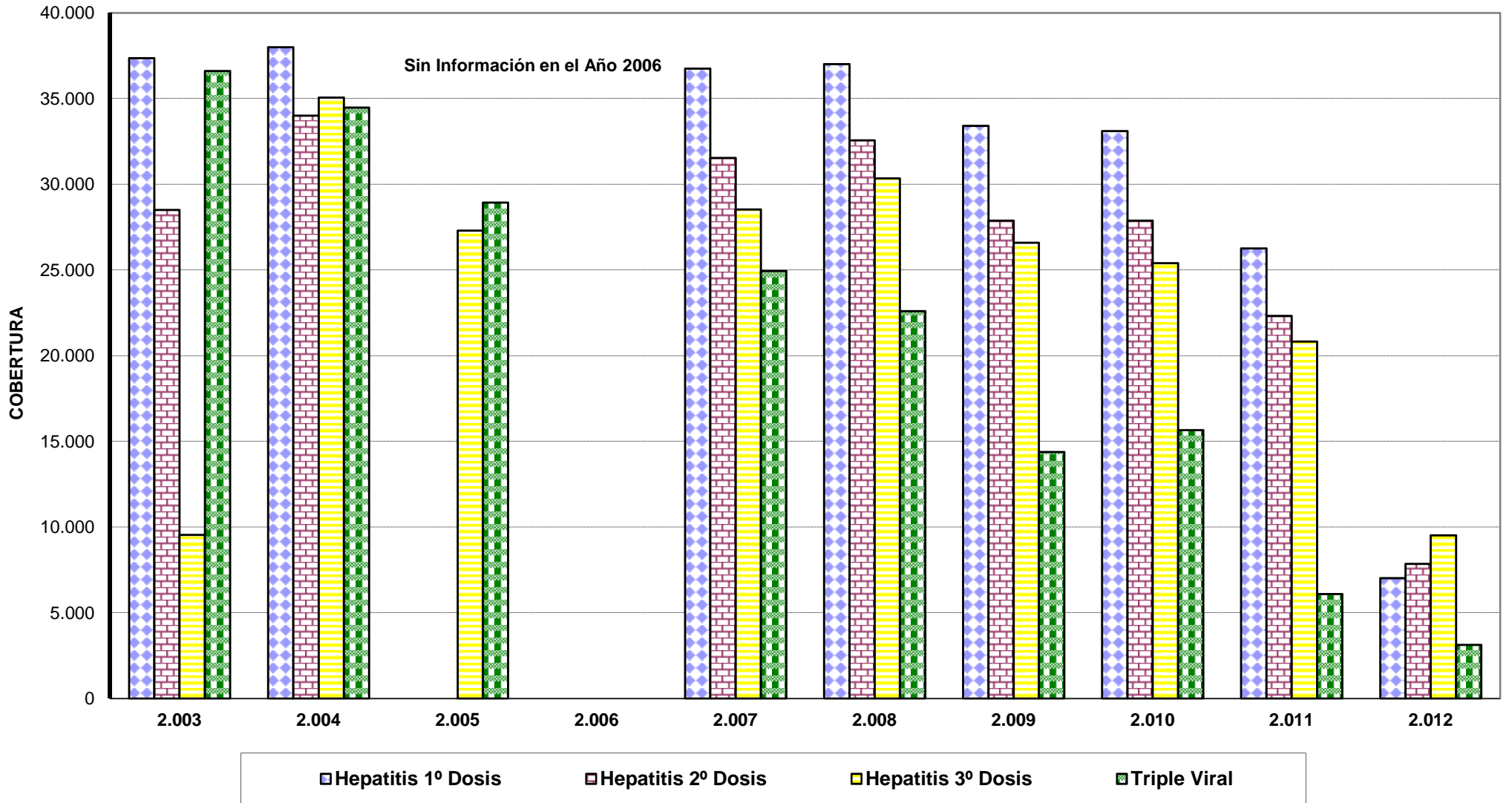

DIRECCION GENERAL DE PROGRAMACION Y ESTADISTICA HACENDAL

ESTADISTICAS VITALES

Su utilización es de gran importancia en todos los niveles de evaluación, planificación y decisión, ya que permiten medir la situación de salud de un determinado grupo y orientar la programación de actividades que mejoren las condiciones imperantes.

NACIDO VIVO: Es la expulsión o extracción completa del bebé del cuerpo de la madre, prescindiendo de la duración del embarazo, de un producto de la concepción, que después de tal separación manifieste cualquier signo de vida.

DEFUNCION FETAL: Es la muerte ocurrida con anterioridad a la extracción o expulsión completa del cuerpo de la madre, de un producto de la concepción más allá de la duración del embarazo.

MORTALIDAD INFANTIL: Comprende la mortalidad de menores de un año. Se llama mortalidad neonatal a la ocurrida en el transcurso de los primeros veintiocho días de vida y mortalidad post-neonatal a la ocurrida en el período que va desde los veintiocho días hasta los once meses y veintinueve días.

El estudio de la mortalidad infantil debe tener en cuenta un conjunto de factores que influyen en la misma, como los biológicos, demográficos, geográficos, socio-económicos, culturales, ambientales y de atención de la salud.

Si se analizan las cifras absolutas de defunciones infantiles ocurridas en el período 1980-2012, podemos observar un importante decrecimiento, ya que al comienzo de la serie se sucedieron 1.747 casos para llegar a 550 casos en 2012, siendo la tasa por mil nacidos vivos en 1980 del 29,6% y representando para el 2012 el 10,2% respectivamente. Para el año 2012, las tasas más altas corresponden a los departamentos San Martín (14,9%), Gral. López (13,9%), Vera (12,7%), Gral. Obligado (11,6) y San Gerónimo (11,9%).

Respecto a las defunciones fetales cabe aclarar que la tasa de mortalidad responde a cifras provisorias. Las mismas disminuyeron en valores absolutos un 56,8% a lo largo de la serie considerada, alcanzando la tasa por mil nacidos vivos en el año 2012 el 7,9%.

La tasa de natalidad descendió del 20,7% en 1986 al 16,5% en 2012. Los departamentos que superaron la tasa provincial en el mencionado período son Gral. Obligado (18,3%), La Capital (17,9%), Rosario (17,6%), San Lorenzo (17,3%), 9 de Julio (16,9%) y Vera (16,9%).

PROVINCIA DE SANTA FE

DEFUNCIONES FETALES Y TASA POR MIL NACIDOS VIVOS SEGUN JURISDICCION DE RESIDENCIA HABITUAL DE LA MADRE

PERIODO 1980 - 1990

JURISDICCION DE RESIDENCIA HABITUAL	AÑO 1980		AÑO 1981		AÑO 1982		AÑO 1983		AÑO 1984		AÑO 1985		AÑO 1986		AÑO 1987		AÑO 1988		AÑO 1989		AÑO 1990	
	CIFRAS ABSOLUTAS	TASA	CIFRAS ABSOLUTAS	TASA	CIFRAS ABSOLUTAS	TASA	CIFRAS ABSOLUTAS	TASA	CIFRAS ABSOLUTAS	TASA	CIFRAS ABSOLUTAS	TASA	CIFRAS ABSOLUTAS	TASA	CIFRAS ABSOLUTAS	TASA	CIFRAS ABSOLUTAS	TASA	CIFRAS ABSOLUTAS	TASA	CIFRAS ABSOLUTAS	TASA
Belgrano	8	11,5	13	19,9	5	7,5	7	10,4	7	10,1	9	13,0	10	13,6	16	21,7	4	5,5	8	10,4	5	6,3
Caseros	8	6,2	17	12,6	11	9,0	15	11,7	15	11,8	17	13,3	19	14,2	13	10,3	11	9,0	12	10,2	11	9,0
Castellanos	24	10,6	35	14,6	30	11,5	30	11,4	41	16,2	31	11,3	27	10,1	19	7,0	22	7,7	31	10,6	34	11,5
Constitución	22	13,8	14	9,0	19	12,1	25	9,4	12	7,5	18	11,1	11	6,7	18	11,7	14	9,7	20	15,6	13	8,3
Garay	10	23,3	8	15,9	10	20,8	4	8,2	8	20,1	5	11,9	12	28,0	6	16,2	4	10,0	2	5,0	4	8,7
General López	60	18,3	76	24,1	62	21,2	67	21,0	57	17,8	60	18,8	59	19,3	50	18,5	49	12,5	54	18,3	64	20,6
General Obligado	53	11,6	87	24,1	49	12,5	56	13,3	51	13,6	39	10,7	62	19,3	38	10,2	43	10,5	47	11,8	40	11,1
Iriondo	19	15,8	19	16,6	21	18,5	15	12,9	20	18,9	15	13,6	16	13,7	16	14,9	16	15,3	14	12,9	6	5,8
La Capital	185	17,4	233	22,8	234	23,6	225	24,5	170	17,3	219	21,7	174	17,4	168	17,0	181	18,1	183	18,3	230	23,0
Las Colonias	22	12,6	19	11,5	14	9,1	20	11,7	16	10,4	16	10,1	18	11,1	15	11,6	24	14,4	14	8,6	11	6,5
9 de Julio	11	15,7	14	14,5	10	10,8	16	14,4	14	20,7	6	6,9	18	26,2	9	12,6	7	10,5	9	13,9	11	14,6
Rosario	406	18,9	431	20,6	434	21,8	444	22,8	353	18,8	359	16,3	374	17,7	310	15,1	340	17,0	350	17,9	464	22,3
San Cristóbal	24	19,5	20	13,3	22	15,1	29	19,6	26	17,5	27	19,9	22	17,1	15	11,6	29	20,1	17	11,3	21	13,9
San Javier	14	18,6	14	20,4	15	19,4	20	19,2	17	23,3	11	15,1	9	11,7	10	14,7	12	16,4	15	19,7	9	11,3
San Jerónimo	13	8,9	26	16,5	19	13,7	19	13,1	22	17,0	21	16,0	17	12,5	16	12,3	7	5,8	13	8,7	17	12,4
San Justo	9	10,3	8	9,7	7	8,7	5	5,4	9	11,6	4	4,8	10	12,8	7	10,0	5	6,3	5	5,8	8	9,2
San Lorenzo	20	7,2	33	12,2	24	9,7	27	9,3	33	13,7	26	10,4	22	10,8	18	8,2	22	8,3	12	5,1	6	2,4
San Martín	16	16,6	16	15,4	16	16,0	7	7,1	9	10,0	9	9,4	14	14,2	9	9,4	10	10,4	6	5,9	5	4,6
Vera	21	18,0	23	15,1	25	17,4	30	17,0	25	13,6	26	20,9	17	12,5	19	13,9	18	14,4	13	9,0	18	12,0
Total Provincia	945	16,0	1.106	19,0	1.027	18,3	1.061	18,3	905	16,5	918	15,8	911	16,2	772	14,0	818	14,4	825	14,8	977	16,9
Otras	40		8		66		31		29		40		12		30		32		36		8	
Total General	985	16,7	1.114	19,2	1.093	19,5	1.092	18,9	934	17,1	958	16,4	923	16,4	802	14,5	850	14,9	861	15,4	985	17,0

Nota: TMF: Tasa de mortalidad fetal expresada por mil nacidos, 2012. *Cifras Provisorias*

Fuente: Datos suministrados por la Dirección General de Estadística del Ministerio de Salud.

DIRECCION GENERAL DE PROGRAMACION Y ESTADISTICA HACENDAL

PROVINCIA DE SANTA FE

DEFUNCIONES FETALES Y TASA POR MIL NACIDOS VIVOS SEGUN JURISDICCION DE RESIDENCIA HABITUAL DE LA MADRE

PERIODO 1991 - 2001

JURISDICCION DE RESIDENCIA HABITUAL	AÑO 1991		AÑO 1992		AÑO 1993		AÑO 1994		AÑO 1995		AÑO 1996		AÑO 1997		AÑO 1998		AÑO 1999		AÑO 2000		AÑO 2001	
	CIFRAS ABSOLUTAS	TASA	CIFRAS ABSOLUTAS	TASA	CIFRAS ABSOLUTAS	TASA	CIFRAS ABSOLUTAS	TASA	CIFRAS ABSOLUTAS	TASA	CIFRAS ABSOLUTAS	TASA	CIFRAS ABSOLUTAS	TASA	CIFRAS ABSOLUTAS	TASA	CIFRAS ABSOLUTAS	TASA	CIFRAS ABSOLUTAS	TASA	CIFRAS ABSOLUTAS	TASA
Belgrano	13	16,7	8	10,4	7	9,6	2	2,9	12	17,3	11	15,6	7	10,1	7	11,4	3	4,1	7	10,4	6	10,3
Caseros	11	8,7	20	17,1	16	13,9	18	15,2	15	14,8	11	10,4	10	10,6	11	12,0	9	8,2	13	13	12	12,5
Castellanos	42	14,0	28	10,2	29	9,8	28	9,3	37	12,7	30	9,7	32	11,0	25	8,8	15	4,8	15	4,8	26	8,8
Constitución	20	10,6	17	13,4	18	12,8	15	11,0	14	12,3	14	11,0	16	12,4	22	17,3	8	6,1	8	5,7	10	7,2
Garay	10	21,2	8	17,7	4	10,2	6	14,7	6	14,6	4	10,2	8	17,8	4	8,5	4	9,6	5	11,2	7	19,1
General López	73	22,6	52	16,2	37	11,7	38	9,8	51	16,8	41	13,3	42	14,0	34	11,7	40	13	38	12,9	51	18,3
General Obligado	41	9,5	60	17,5	41	11,3	27	7,5	38	10,4	57	15,4	53	14,0	38	10,5	35	8,3	47	12,1	41	10,2
Iriondo	11	9,5	16	15,5	12	11,9	8	7,8	11	11,6	7	7,4	9	10,7	11	12,1	8	9,2	15	15,9	11	12,9
La Capital	217	21,2	137	13,5	149	15,9	142	14,8	98	9,3	94	8,7	116	11,6	97	9,6	78	7,6	96	8,9	94	9,3
Las Colonias	22	13,3	22	14,3	19	12,3	18	11,2	22	13,6	17	10,7	17	11,8	11	6,9	19	12,4	12	7,5	13	8,5
9 de Julio	19	27,3	11	16,8	9	12,4	11	15,2	12	16,9	9	11,6	11	14,8	8	12,4	7	8,1	5	7,6	5	6,8
Rosario	426	19,7	400	18,7	329	15,7	288	14,3	345	16,0	346	15,6	261	13,5	296	16,0	252	12,1	279	13,3	266	15,2
San Cristóbal	15	9,7	22	15,1	19	13,5	19	13,2	22	16,7	16	12,1	12	9,5	11	9,4	16	13,9	10	8,6	12	11,1
San Javier	19	20,4	10	12,5	15	18,5	15	19,6	18	22,6	16	18,7	12	15,5	8	11,4	15	22,3	8	11,6	8	11,8
San Jerónimo	18	13,4	20	14,6	16	12,3	20	15,8	9	7,6	20	16,2	20	16,6	24	19,5	25	20,4	13	10,2	12	11,1
San Justo	11	12,8	14	17,7	7	8,6	10	12,2	7	9,0	8	9,4	14	17,1	13	16,2	5	6,3	13	15,9	5	6,7
San Lorenzo	26	12,8	22	11,3	27	13,4	27	13,0	29	14,5	25	12,3	24	12,8	21	9,3	23	12,1	20	10,4	33	19,1
San Martín	9	8,6	13	12,3	10	10,2	12	12,1	11	11,4	12	11,9	16	18,5	9	10,0	7	8	10	10,1	5	5,8
Vera	20	13,2	20	14,3	21	15,3	19	13,0	20	14,9	12	8,7	15	12,1	21	16,9	20	16,1	10	8,4	16	13,3
Total Provincia	1.027	17,2	901	15,9	786	14,1	726	13,0	778	13,7	757	13,0	697	13,0	671	12,7	589	10,5	626	11,1	633	12,4
Otras	59		37		64		47		42		25		21		20		8		12		6	
Total General	1.086	18,2	938	16,6	850	15,2	773	13,8	820	14,5	782	13,4	718	13,4	691	13,1	597	10,8	638	11,3	639	12,5

Nota: TMF: Tasa de mortalidad fetal expresada por mil nacidos, 2012. "Cifras Provisorias"

Fuente: Datos suministrados por la Dirección General de Estadística del Ministerio de Salud.

DIRECCION GENERAL DE PROGRAMACION Y ESTADISTICA HACENDAL

PROVINCIA DE SANTA FE

DEFUNCIONES FETALES Y TASA POR MIL NACIDOS VIVOS SEGUN JURISDICCION DE RESIDENCIA HABITUAL DE LA MADRE

PERIODO 2002 - 2012

JURISDICCION DE RESIDENCIA HABITUAL	AÑO 2002		AÑO 2003		AÑO 2004		AÑO 2005		AÑO 2006		AÑO 2007		AÑO 2008		AÑO 2009		AÑO 2010		AÑO 2011		AÑO 2012	
	CIFRAS ABSOLUTAS	TASA	CIFRAS ABSOLUTAS	TASA	CIFRAS ABSOLUTAS	TASA	CIFRAS ABSOLUTAS	TASA	CIFRAS ABSOLUTAS	TASA	CIFRAS ABSOLUTAS	TASA	CIFRAS ABSOLUTAS	TASA	CIFRAS ABSOLUTAS	TASA	CIFRAS ABSOLUTAS	TASA	CIFRAS ABSOLUTAS	TASA	CIFRAS ABSOLUTAS	TASA
Belgrano	3	4,6	5	7,9	5	7,4	4	5,9	3	4,7	4	6,0	7	4,2	7	10,5	3	4,6	4	6,0	6	9,5
Caseros	8	8,0	10	9,0	9	8,4	11	10,1	13	12,7	10	9,6	10	8,9	9	8,1	5	4,5	11	10,2	14,0	13,6
Castellanos	24	7,9	27	8,9	18	5,8	25	8,6	13	4,4	13	4,6	18	4,0	20	7,2	13	4,7	14	5,3	16	5,9
Constitución	12	9,3	4	3,1	11	7,8	6	4,6	6	4,5	5	4,1	7	4,4	6	5,0	8	7,2	11	8,8	5	4,2
Garay	7	16,0	4	8,7	4	9,5	5	16,1					1	2,8	2	5,5	4	11,8	1	2,7	2	6,9
General López	41	14,2	41	13,4	50	17,0	45	15,8	28	9,8	19	6,8	20	2,8	31	11,2	27	9,3	25	8,7	22	8
General Obligado	28	6,8	29	7,3	37	9,3	24	7,4	19	6,1	18	5,9	27	5,4	26	7,9	26	8,5	26	8,2	24	7,4
Iriondo	11	12,6	11	11,5	6	6,3	8	8,7	9	10,6	7	7,8	11	7,5	12	12,6	6	6,0	5	5,3	10	10,1
La Capital	91	9,3	91	9,1	78	7,4	73	7,9	57	6,5	87	10,0	64	5,0	58	6,3	63	6,6	52	5,6	66	6,9
Las Colonias	12	7,9	16	9,5	23	14,1	11	7,0	9	5,8	10	6,8	12	5,0	9	6,7	14	9,6	16	10,6	6	4,3
9 de Julio	10	12,4	5	6,3	2	2,6	8	13,1	3	5,3	3	5,1	2	3,6	2	3,3	6	10,4	2	3,7	8	15,7
Rosario	272	15,5	309	17,1	315	16,7	258	13,7	231	12,4	223	11,7	168	8,0	204	10,0	190	9,2	131	6,2	162	7,6
San Cristóbal	17	14,3	13	9,9	14	10,6	9	7,8	9	8,7	7	6,3	9	7,8	15	13,7	12	11,1	7	6,7	7	7,2
San Javier	3	4,3	11	15,2	8	12,3	6	11,6	6	13,7	4	8,6	7	5,8	9	17,3	3	5,4	3	5,3	6	11,8
San Jerónimo	19	14,4	11	8,0	16	11,5	13	10,8	12	10,6	5	4,2	7	5,8	11	8,9	11	9,0	6	5,0	9	8,2
San Justo	6	7,5	5	6,7	11	14,4	10	13,9	9	13,1	3	4,5	7	10,1	2	2,9	5	7,6	8	11,6	6	9,6
San Lorenzo	44	18,7	43	16,1	42	15,8	28	10,4	43	16,5	6	2,3	41	14,5	23	8,1	22	8,1	32	11,2	31	11,1
San Martín	5	5,4	11	11,2	7	7,7	5	5,7	4	4,4	6	7,0	4	4,2	8	8,4	7	7,4	4	4,1	8	8,5
Vera	14	10,9	11	9,0	16	13,1	9	8,5	6	6,7	7	8,0	9	9,6	11	10,9	5	5,2	5	5,1	10	11,5
Total Provincia	627	12,0	657	12,2	672	12,1	558	10,9	480	9,5	437	8,7	431	7,9	465	8,7	430	8,1	363	6,7	418	7,8
Otras	4		8		12		10		7				7		8		1		4		7	
Total General	631	12,1	665	12,3	684	12,3	568	11,1	487	9,6	437	8,7	438	8,0	473	8,9	431	8,1	367	6,8	425	7,9

Nota: TMF: Tasa de mortalidad fetal expresada por mil nacidos, 2012. *Cifras Provisorias*

Fuente: Datos suministrados por la Dirección General de Estadística del Ministerio de Salud.

DIRECCION GENERAL DE PROGRAMACION Y ESTADISTICA HACENDAL

PROVINCIA DE SANTA FE
DEFUNCIONES FETALES EN EL PERIODO 1980 - 2012

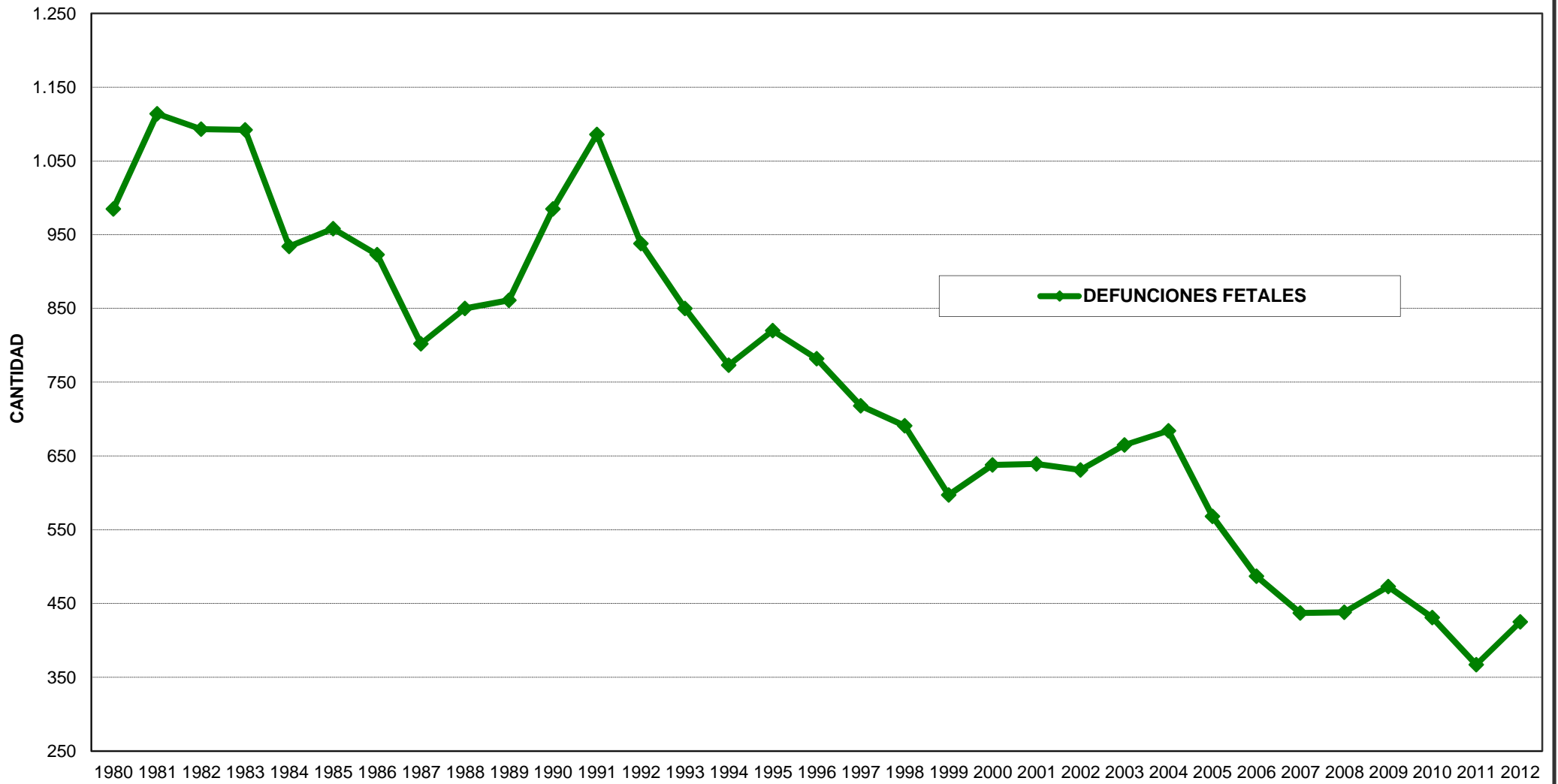

PROVINCIA DE SANTA FE

DEFUNCIONES INFANTILES Y TASA POR MIL NACIDOS VIVOS SEGUN JURISDICCION DE RESIDENCIA HABITUAL DE LA MADRE

PERIODO 1980 - 1990

JURISDICCION DE RESIDENCIA HABITUAL	AÑO 1980		AÑO 1981		AÑO 1982		AÑO 1983		AÑO 1984		AÑO 1985		AÑO 1986		AÑO 1987		AÑO 1988		AÑO 1989		AÑO 1990	
	CIFRAS ABSOLUTAS	TASA	CIFRAS ABSOLUTAS	TASA	CIFRAS ABSOLUTAS	TASA	CIFRAS ABSOLUTAS	TASA	CIFRAS ABSOLUTAS	TASA	CIFRAS ABSOLUTAS	TASA	CIFRAS ABSOLUTAS	TASA	CIFRAS ABSOLUTAS	TASA	CIFRAS ABSOLUTAS	TASA	CIFRAS ABSOLUTAS	TASA	CIFRAS ABSOLUTAS	TASA
Belgrano	21	30,2	15	23,0	21	31,6	16	23,7	16	23,1	13	18,8	17	23,2	8	10,9	13	17,5	15	19,6	18	22,9
Caseros	17	13,1	19	14,1	24	19,6	19	14,9	13	10,3	25	19,5	18	13,4	17	13,5	18	14,8	17	14,6	21	17,0
Castellanos	69	30,5	62	25,8	53	20,2	57	21,7	59	23,3	48	17,6	41	15,3	64	23,5	38	13,4	51	17,4	53	18,0
Constitución	33	20,7	33	21,3	29	18,4	35	22,0	19	11,9	29	17,9	31	18,8	20	13,0	20	13,9	17	13,3	16	10,1
Garay	18	42,1	9	18,0	7	14,6	15	30,7	13	32,7	13	31,0	10	23,3	7	18,9	10	25,0	9	22,7	9	19,6
General López	97	29,5	87	27,5	87	29,7	81	25,4	81	25,4	79	24,7	65	21,3	73	27,0	50	13,1	66	22,4	80	25,8
General Obligado	195	42,8	146	40,5	139	35,5	124	29,5	121	32,2	106	29,2	111	34,5	88	23,5	95	23,2	97	24,3	90	24,8
Iriondo	32	26,7	22	19,2	26	22,9	24	20,7	12	11,3	26	23,6	23	19,7	21	19,6	24	23,0	13	12,0	25	24,3
La Capital	315	29,7	297	29,1	315	31,8	267	29,0	284	29,0	246	24,3	251	25,1	203	20,5	226	22,6	215	21,5	215	21,4
Las Colonias	45	25,8	34	20,6	40	26,1	38	22,3	41	26,6	30	18,8	32	19,7	36	23,8	26	15,6	24	14,9	25	14,6
9 de Julio	29	41,5	42	43,5	32	34,5	34	30,6	20	29,6	24	27,5	27	39,3	16	22,4	13	19,5	19	29,4	17	22,4
Rosario	535	24,9	594	28,4	573	28,9	541	27,8	464	24,7	528	23,9	542	25,6	487	23,8	482	24,2	460	23,5	525	25,3
San Cristóbal	48	39,1	46	30,5	50	34,3	52	35,1	38	25,6	40	29,5	48	37,3	29	21,5	36	24,9	34	22,6	30	19,8
San Javier	39	52,0	23	33,6	22	28,4	25	24,0	31	42,4	31	42,4	24	31,2	10	14,7	21	28,8	17	22,3	15	18,9
San Jerónimo	46	31,6	41	26,0	46	33,1	40	27,6	41	31,7	23	17,5	21	15,5	20	15,3	30	24,9	23	15,4	23	16,7
San Justo	34	38,9	19	23,0	18	22,3	16	17,2	18	23,1	20	24,0	17	21,8	18	25,9	16	20,0	15	17,3	13	15,0
San Lorenzo	43	15,5	56	21,0	53	21,4	62	21,3	41	16,9	38	15,2	42	20,6	67	30,8	41	15,5	53	22,3	53	20,8
San Martín	24	24,9	23	22,2	28	28,1	19	19,2	22	24,6	19	19,8	15	15,3	12	12,6	14	14,6	11	10,8	8	7,3
Vera	67	57,6	68	44,7	78	54,3	72	40,9	80	43,4	58	46,6	51	37,5	48	35,2	31	24,8	47	32,6	33	21,9
Total Provincia	1.707	28,9	1.636	28,2	1.641	29,2	1.537	26,8	1.414	25,8	1396	23,9	1386	24,6	1245	22,5	1129	21,6	1217	21,8	1.272	22,0
Otras	40		40		55		51		69		47		77		61		95		114		89	
Total General	1.747	29,6	1.676	28,9	1.696	30,2	1.588	27,8	1.483	27,1	1.443	24,8	1.463	26	1.306	23,6	1.224	23,3	1.331	23,6	1.361	23,5

Nacido Vivo: Es la expulsión o extracción completa del cuerpo de la madre prescindiendo de la duración del embarazo, de un producto de la concepción que respire o manifieste cualquier otro signo de vida.

Se considera los menores de 1 año - Neonatales y Postneonatales

Fuente: Datos suministrados por la Dirección General de Estadística del Ministerio de Salud.

DIRECCION GENERAL DE PROGRAMACION Y ESTADISTICA HACENDAL.

PROVINCIA DE SANTA FE

DEFUNCIONES INFANTILES Y TASA POR MIL NACIDOS VIVOS SEGUN JURISDICCION DE RESIDENCIA HABITUAL DE LA MADRE

PERIODO 1991 - 2001

JURISDICCION DE RESIDENCIA HABITUAL	AÑO 1991		AÑO 1992		AÑO 1993		AÑO 1994		AÑO 1995		AÑO 1996		AÑO 1997		AÑO 1998		AÑO 1999		AÑO 2000		AÑO 2001	
	CIFRAS ABSOLUTAS	TASA	CIFRAS ABSOLUTAS	TASA	CIFRAS ABSOLUTAS	TASA	CIFRAS ABSOLUTAS	TASA	CIFRAS ABSOLUTAS	TASA	CIFRAS ABSOLUTAS	TASA	CIFRAS ABSOLUTAS	TASA	CIFRAS ABSOLUTAS	TASA	CIFRAS ABSOLUTAS	TASA	CIFRAS ABSOLUTAS	TASA	CIFRAS ABSOLUTAS	TASA
Belgrano	15	19,3	7	9,1	8	11,0	7	10,1	9	12,9	6	8,5	5	7,2	11	17,9	4	5,5	6	9,0	8	11,0
Caseros	17	13,4	12	10,3	18	15,7	8	6,7	11	10,9	10	9,4	20	21,2	6	6,6	11	10,1	11	11,0	10	9,2
Castellanos	58	19,3	51	18,6	42	14,2	39	13,0	42	14,5	46	14,9	48	16,5	47	16,6	42	13,3	31	10,0	35	11,1
Constitución	23	12,2	17	13,4	8	5,7	24	17,6	10	8,8	14	11,0	14	10,9	23	18,1	8	6,1	16	11,4	14	10,6
Garay	15	31,8	10	22,2	10	25,6	9	22,1	5	12,2	9	22,8	6	13,4	12	25,6	4	9,6	9	20,2	7	16,8
General López	55	17,0	56	17,4	55	17,3	35	9,1	48	15,8	41	13,3	40	13,3	44	15,1	44	14,3	24	8,2	28	9,1
General Obligado	86	20,0	102	29,8	86	23,8	66	18,2	84	22,9	89	24,0	84	22,2	88	24,2	96	22,7	78	20,1	79	18,6
Iriondo	21	18,1	11	10,7	18	17,9	9	8,8	11	11,6	11	11,6	11	13,0	18	19,8	11	12,7	5	5,3	11	12,7
La Capital	208	20,3	209	20,6	180	19,2	164	17,1	165	15,7	150	13,9	163	16,3	153	15,1	168	16,4	115	10,7	136	13,3
Las Colonias	27	16,3	29	18,9	21	13,5	16	10,0	27	16,7	21	13,3	20	13,8	17	10,7	19	12,4	26	16,3	17	11,1
9 de Julio	18	25,9	17	26,0	20	27,5	12	16,6	13	18,3	11	14,2	11	14,8	13	20,2	15	17,5	13	19,6	15	17,5
Rosario	474	21,9	456	21,3	386	18,4	365	18,1	311	14,4	245	11,1	290	15,0	248	13,4	221	10,6	267	12,7	232	11,1
San Cristóbal	33	21,4	24	16,5	23	16,3	34	23,7	31	23,6	22	16,7	18	14,3	19	16,2	24	20,9	15	12,9	17	14,8
San Javier	24	25,8	14	17,5	22	27,2	17	22,2	20	25,1	18	21,1	17	22,0	12	17,1	11	16,4	10	14,5	5	7,4
San Jerónimo	30	22,4	24	17,5	25	19,2	22	17,4	22	18,5	25	20,2	15	12,4	20	16,3	16	13,1	20	15,6	17	13,9
San Justo	20	23,3	13	16,4	14	17,2	9	11,0	14	17,9	13	15,3	16	19,5	9	11,2	14	17,6	15	18,4	9	11,3
San Lorenzo	51	25,1	45	23,1	45	22,3	37	17,8	34	16,9	40	19,8	19	10,2	27	11,9	30	15,7	21	10,9	32	16,8
San Martín	9	8,6	14	13,2	15	15,3	15	15,2	11	11,4	17	16,9	10	11,5	8	8,9	7	8	9	9,0	9	10,3
Vera	55	36,3	39	27,9	43	31,3	27	18,5	30	22,4	38	27,6	21	16,9	24	19,3	27	21,7	23	19,2	27	21,7
Total Provincia	1.242	20,9	1.150	20,3	1.044	18,7	917	16,4	899	15,9	834	14,3	828	15,5	801	15,2	772	13,7	714	12,7	708	13,8
Otras	88		90		102		111		85		75		20		19		15		11		14	
Total General	1.330	22,3	1.240	21,9	1.146	20,5	1.028	18,3	984	17,4	909	15,6	848	15,8	820	15,6	787	14	725	12,8	722	14,1

Nacido Vivo: Es la expulsión o extracción completa del cuerpo de la madre prescindiendo de la duración del embarazo, de un producto de la concepción que respire o manifieste cualquier otro signo de vida.

Se considera los menores de 1 año - Neonatales y Postneonatales

Fuente: Datos suministrados por la Dirección General de Estadística del Ministerio de Salud.

DIRECCION GENERAL DE PROGRAMACION Y ESTADISTICA HACENDAL.

PROVINCIA DE SANTA FE

DEFUNCIONES INFANTILES Y TASA POR MIL NACIDOS VIVOS SEGUN JURISDICCION DE RESIDENCIA HABITUAL DE LA MADRE

PERIODO 2002 - 2012

JURISDICCION DE RESIDENCIA HABITUAL	AÑO 2002		AÑO 2003		AÑO 2004		AÑO 2005		AÑO 2006		AÑO 2007		AÑO 2008		AÑO 2009		AÑO 2010		AÑO 2011		AÑO 2012	
	CIFRAS ABSOLUTAS	TASA	CIFRAS ABSOLUTAS	TASA	CIFRAS ABSOLUTAS	TASA	CIFRAS ABSOLUTAS	TASA	CIFRAS ABSOLUTAS	TASA	CIFRAS ABSOLUTAS	TASA	CIFRAS ABSOLUTAS	TASA	CIFRAS ABSOLUTAS	TASA	CIFRAS ABSOLUTAS	TASA	CIFRAS ABSOLUTAS	TASA	CIFRAS ABSOLUTAS	TASA
Belgrano	6	9,3	7	11,0	8	11,8	7	10,3	6	9,3	6	9,1	12	16,7	5	7,5	6	9,2	2	3,0	5	7,9
Caseros	9	9,0	12	10,8	15	14,0	6	5,5	10	9,8	9	8,7	9	8	9	8,1	9	8,0	11,0	10,2	5,0	4,8
Castellanos	38	12,6	45	14,9	26	8,4	29	10,0	27	9,1	28	9,9	30	10	27	9,8	17	6,2	25	9,5	28	10,3
Constitución	11	8,5	15	11,6	17	12,0	10	7,7	14	10,6	7	5,7	9	6,6	14	11,7	13	11,7	13	10,5	12	10,2
Garay	7	16,0	9	19,6	3	7,1	3	9,7	3	9,2	1	3,3	5	14	3	8,3	3	8,9	4	10,7	2	6,9
General López	52	18,0	51	16,6	44	14,9	32	11,2	36	12,6	42	15,1	37	12,8	35	12,6	33	11,4	32	11,2	38	13,9
General Obligado	74	18,1	72	18,1	51	12,8	42	12,9	25	8,0	49	16,0	43	12,9	37	11,3	28	9,1	37	11,6	34	10,4
Iriondo	5	5,7	9	9,4	11	11,6	8	8,7	6	7,0	8	8,9	9	9,6	7	7,4	11	11,1	9	9,5	9	9,1
La Capital	129	13,2	123	12,3	106	10,0	107	11,5	89	10,1	98	11,3	86	9,2	96	10,4	93	9,8	96	10,3	91	9,6
Las Colonias	20	13,2	14	8,3	11	6,8	10	6,4	19	12,3	11	7,5	17	10,7	10	7,5	11	7,5	9	5,9	10	7,2
9 de Julio	11	13,6	7	8,9	5	6,6	7	11,4	10	17,8	6	10,3	5	9	5	8,1	1	1,7	14	25,5	8	9,8
Rosario	229	13,0	224	12,4	227	12,0	245	13,0	199	10,7	204	10,7	241	11,5	213	10,4	214	10,4	240	11,4	209	9,7
San Cristóbal	18	15,1	16	12,2	12	9,1	15	13,0	14	13,5	22	19,6	8	6,9	11	10,1	15	13,9	11	10,6	9	9,2
San Javier	17	24,4	19	26,2	10	15,3	6	11,6	5	11,4	5	10,7	11	20,5	6	11,6	4	7,1	8	14	5	9,8
San Jerónimo	22	16,7	17	12,4	18	12,9	15	12,5	8	7,0	13	10,8	14	11,6	15	12,1	15	12,3	11	9,2	13	11,9
San Justo	16	20,1	11	14,6	7	9,2	8	11,2	11	16,1	7	10,6	8	11,5	14	20,3	4	6,1	4	5,8	5	8
San Lorenzo	24	10,2	32	12,0	34	12,8	34	12,7	24	9,2	28	10,6	32	11,3	26	9,1	22	8,1	21	7,3	21	6,5
San Martín	6	6,5	11	11,2	10	11,0	10	11,3	12	13,3	12	13,9	8	8,5	5	5,2	8	8,4	7	7,2	14	14,9
Vera	21	16,4	25	20,4	21	17,2	19	18,0	5	5,6	8	9,2	13	13,9	19	18,9	9	9,3	13	13,4	11	12,7
Total Provincia	715	13,6	719	13,3	636	11,5	613	11,8	523	10,4	564	11,2	597	10,9	557	10,5	516	9,7	567	10,5	529	9,9
Otras	5		10		7		12		12		21		14		28		24		16		21	
Total General	720	13,7	729	13,4	643	11,6	625	12,0	535	10,6	585	11,5	611	11,1	585	10,9	540	10,0	583	10,7	550	10,2

Nacido Vivo: Es la expulsión o extracción completa del cuerpo de la madre prescindiendo de la duración del embarazo, de un producto de la concepción que respire o manifieste cualquier otro signo de vida.

Se considera los menores de 1 año - Neonatales y Postneonatales

Fuente: Datos suministrados por la Dirección General de Estadística del Ministerio de Salud.

DIRECCION GENERAL DE PROGRAMACION Y ESTADISTICA HACENDAL.

PROVINCIA DE SANTA FE
DEFUNCIONES INFANTILES EN EL PERIODO 1980 - 2012

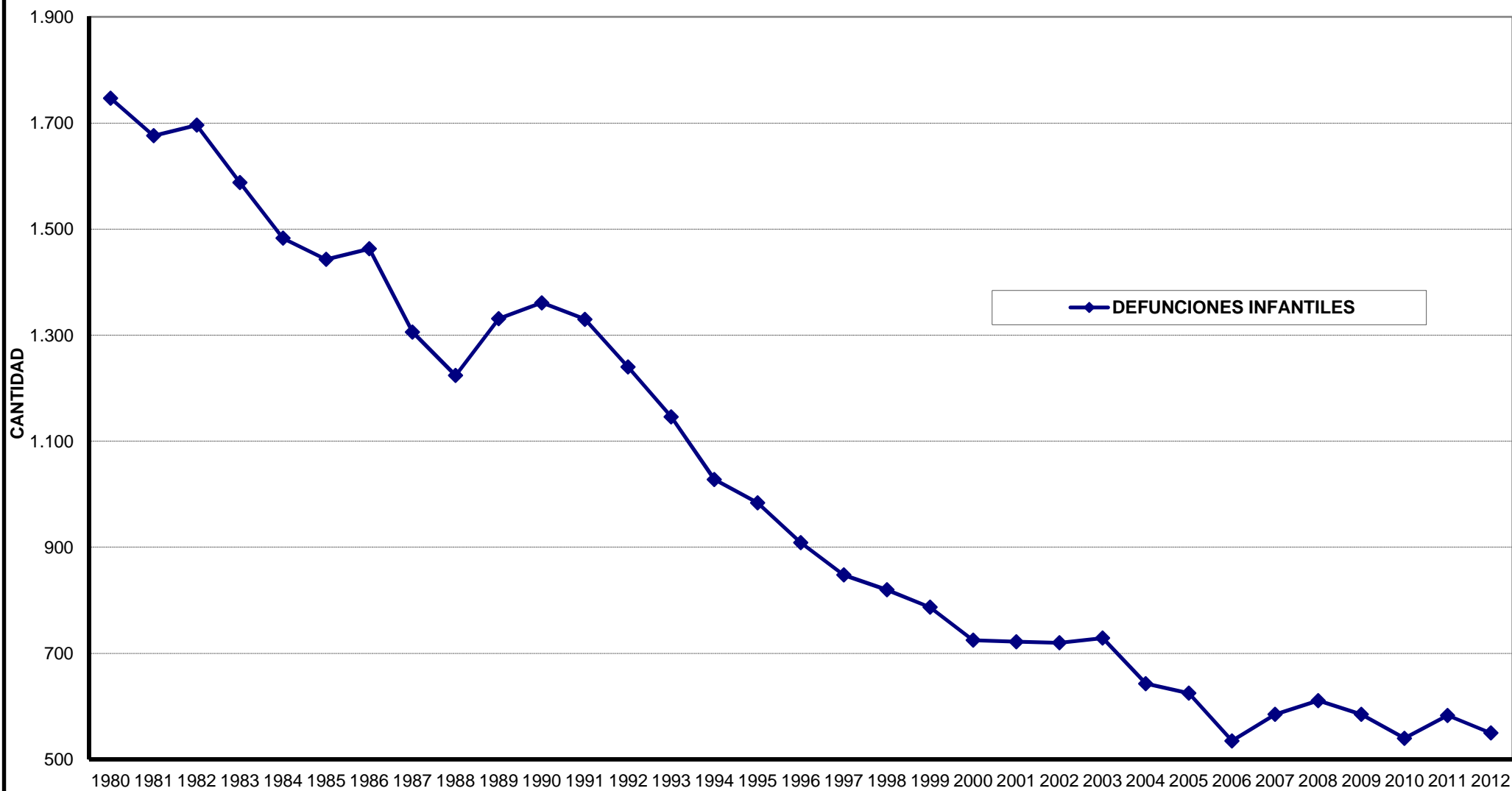

PROVINCIA DE SANTA FE

NACIDOS VIVOS Y TASAS DE NATALIDAD POR 1.000 HABITANTES SEGÚN JURISDICCION DE REGISTRO

PERIODO 1986 - 1994

JURISDICCION DE RESIDENCIA HABITUAL	AÑO 1986		AÑO 1987		AÑO 1988		AÑO 1989		AÑO 1990		AÑO 1991		AÑO 1992		AÑO 1993		AÑO 1994	
	CIFRAS ABSOLUTAS	TASA	CIFRAS ABSOLUTAS	TASA	CIFRAS ABSOLUTAS	TASA	CIFRAS ABSOLUTAS	TASA	CIFRAS ABSOLUTAS	TASA	CIFRAS ABSOLUTAS	TASA	CIFRAS ABSOLUTAS	TASA	CIFRAS ABSOLUTAS	TASA	CIFRAS ABSOLUTAS	TASA
Belgrano	733	18,8	736	19,2	743	19,1	764	19,2	785	19,5	779	20,0	772	19,7	726	18,5	693	17,5
Caseros	1.340	18,2	1.261	17,0	1.213	16,2	1.167	15,4	1.233	16,1	1.265	16,5	1.170	15,1	1.148	14,9	1.186	15,3
Castellanos	2.672	20,1	2.725	20,2	2.854	21,1	2.923	21,0	2.945	20,8	3.004	21,1	2.741	19,0	2.948	20,5	3.002	20,7
Constitución	1.645	20,0	1.537	18,5	1.440	17,0	1.281	14,7	1.583	17,8	1.878	23,6	1.270	15,9	1.406	17,5	1.367	16,9
Garay	429	25,2	370	21,5	400	23,0	397	22,6	460	25,9	471	29,2	451	27,7	391	23,6	407	24,3
General López	3.050	18,2	2.700	16,0	3.834	22,4	2.950	16,9	3.104	17,5	3.227	18,8	3.213	18,5	3.174	18,3	3.865	22,1
General Obligado	3.218	23,5	3.740	28,0	4.100	30,1	4.000	28,6	3.636	25,4	4.295	29,6	3.423	23,0	3.613	24,1	3.623	23,9
Iriondo	1.165	18,7	1.073	17,1	1.045	16,5	1.088	17,0	1.028	16,0	1.159	18,6	1.029	16,3	1.008	15,9	1.020	16,0
La Capital	9.983	23,0	9.883	22,6	10.021	22,4	10.008	21,8	10.044	21,4	10.242	23,2	10.115	22,5	9.356	20,7	9.609	21,1
Las Colonias	1.622	19,0	1.512	17,7	1.664	19,2	1.611	18,3	1.707	19,1	1.658	19,3	1.536	17,7	1.550	17,8	1.606	18,3
9 de Julio	687	24,4	715	25,5	669	23,7	646	22,7	759	26,4	696	25,6	653	23,9	727	25,9	722	25,4
Rosario	21.137	20,3	20.490	19,5	19.917	18,6	19.579	17,9	20.776	18,6	21.608	20,0	21.412	19,5	21.015	19,2	20.141	18,2
San Cristóbal	1.286	20,3	1.351	21,7	1.444	23,2	1.506	24,1	1.513	24,2	1.541	24,3	1.460	23,0	1.410	21,8	1.437	22,1
San Javier	765	31,6	681	28,0	729	29,9	736	31,2	793	32,3	932	35,5	802	30,1	809	29,9	767	28,1
San Jerónimo	1.356	19,7	1.303	18,8	1.205	17,2	1.496	21,1	1.378	19,2	1.341	19,2	1.373	19,5	1.305	17,5	1.262	16,8
San Justo	779	22,5	694	20,2	800	23,1	869	24,9	864	24,6	857	23,3	791	21,2	813	21,7	819	21,7
San Lorenzo	2.043	16,1	2.177	16,9	2.644	20,1	2.371	17,5	2.544	18,4	2.033	15,6	1.945	14,7	2.022	15,6	2.078	15,6
San Martín	982	18,6	955	18,0	965	18,1	1.023	19,0	1.093	20,2	1.052	18,4	1.058	18,3	981	17,1	988	17,1
Vera	1.360	31,1	1.362	27,0	1.254	25,3	1.441	28,7	1.507	29,7	1.515	32,2	1.398	29,7	1.373	29,9	1.456	29,9
Total General	56.252	20,7	55.265	20,2	56.941	20,5	55.856	19,6	57.752	20,0	59.553	21,3	56.612	20,0	55.775	19,5	56.048	19,5

Nota: TMF: Tasa de mortalidad fetal expresada por mil nacidos, 2012. "Cifras Provisorias"

Fuente: Datos suministrados por la Dirección General de Estadística del Ministerio de Salud - Información de Población corresponde Censo 2011 - INDEC-IPEC

DIRECCION GENERAL DE PROGRAMACION Y ESTADISTICA HACENDAL.

PROVINCIA DE SANTA FE
 NACIDOS VIVOS Y TASAS DE NATALIDAD POR 1.000 HABITANTES SEGÚN JURISDICCION DE REGISTRO
 PERIODO 1995 - 2003

JURISDICCION DE RESIDENCIA HABITUAL	AÑO 1995		AÑO 1996		AÑO 1997		AÑO 1998		AÑO 1999		AÑO 2000		AÑO 2001		AÑO 2002		AÑO 2003	
	CIFRAS ABSOLUTAS	TASA	CIFRAS ABSOLUTAS	TASA	CIFRAS ABSOLUTAS	TASA	CIFRAS ABSOLUTAS	TASA	CIFRAS ABSOLUTAS	TASA	CIFRAS ABSOLUTAS	TASA	CIFRAS ABSOLUTAS	TASA	CIFRAS ABSOLUTAS	TASA	CIFRAS ABSOLUTAS	TASA
Belgrano	695	17,5	705	17,6	696	17,3	616	15,2	727	17,8	670	16,4	582	14,1	647	15,1	636	15,2
Caseros	1.012	13,0	1.060	13,6	943	12,0	915	11,6	1.092	13,8	999	12,6	957	12,1	1.004	11,9	1.106	13,9
Castellanos	2.902	19,9	3.095	21,0	2.909	19,6	2.828	19,0	3.153	21,0	3.099	20,6	2.967	18,3	3.027	18,5	3.020	18,2
Constitución	1.140	14,0	1.268	15,4	1.290	15,6	1.273	15,3	1.320	15,7	1.406	16,7	1.381	17,0	1.294	15,1	1.295	15,6
Garay	411	24,4	394	23,2	449	26,2	469	27,1	416	23,8	446	25,5	367	18,4	438	26,6	459	22,3
General López	3.039	17,3	3.090	17,4	3.003	16,8	2.918	16,3	3.076	17,0	2.937	16,3	2.783	15,2	2.890	15,2	3.065	16,6
General Obligado	3.666	23,9	3.704	23,9	3.778	24,1	3.629	22,8	4.238	26,3	3.884	24,1	4.018	24,2	4.091	22,6	3.985	23,4
Iríondo	946	14,8	951	14,8	845	13,1	910	14,0	867	13,3	945	14,5	852	13,1	873	13,3	956	14,5
La Capital	10.517	22,8	10.829	23,2	10.017	21,3	10.128	21,3	10.257	21,3	10.751	22,3	10.161	20,9	9.775	19,3	10.013	20,1
Las Colonias	1.618	18,3	1.582	17,8	1.445	16,1	1.590	17,6	1.534	16,9	1.599	17,6	1.530	16,1	1.513	16,1	1.679	17,3
9 de Julio	712	24,7	776	26,6	743	25,2	643	21,5	859	28,3	662	21,8	732	25,9	806	28,8	788	27,7
Rosario	21.530	19,3	22.172	19,7	19.350	17,0	18.457	16,1	20.815	18,0	20.987	18,1	17.491	15,5	17.593	14,3	18.018	15,9
San Cristóbal	1.316	20,0	1.321	19,9	1.257	18,8	1.175	17,4	1.147	16,8	1.163	17,1	1.082	16,7	1.191	18,3	1.312	20,1
San Javier	797	29,0	855	30,8	773	27,6	703	24,8	672	23,4	688	24,0	677	22,7	697	24,1	726	23,8
San Jerónimo	1.189	15,7	1.238	16,3	1.207	15,8	1.229	15,9	1.226	15,8	1.279	16,4	1.081	14,0	1.321	17,8	1.370	17,4
San Justo	780	20,5	848	22,1	820	21,3	803	20,6	796	20,3	816	20,8	746	18,5	796	19,7	751	18,3
San Lorenzo	2.006	14,9	2.025	14,9	1.868	13,6	2.270	16,4	1.906	13,6	1.921	13,7	1.726	12,2	2.359	15,6	2.666	18,5
San Martín	967	16,7	1.009	17,3	866	14,8	900	15,3	877	14,8	995	16,8	856	14,1	922	14,6	978	16,0
Vera	1.339	27,2	1.376	27,6	1.243	24,7	1.243	24,4	1.243	24,1	1.195	23,2	1.199	23,4	1.284	28,1	1.224	23,5
Total General	56.582	19,5	58.298	19,9	53.502	18,1	52.699	17,7	56.221	19,7	56.442	18,8	51.188	17,1	52.711	16,7	54.221	17,9

Nota: TMF: Tasa de mortalidad fetal expresada por mil nacidos, 2012. "Cifras Provisorias"

Fuente: Datos suministrados por la Dirección General de Estadística del Ministerio de Salud - Información de Población corresponde Censo 2011 - INDEC-IPEC

DIRECCION GENERAL DE PROGRAMACION Y ESTADISTICA HACENDAL.

PROVINCIA DE SANTA FE

NACIDOS VIVOS Y TASAS DE NATALIDAD POR 1.000 HABITANTES SEGÚN JURISDICCION DE REGISTRO

PERIODO 2004 - 2012

JURISDICCION DE RESIDENCIA HABITUAL	AÑO 2004		AÑO 2005		AÑO 2006		AÑO 2007		AÑO 2008		AÑO 2009		AÑO 2010		AÑO 2011		AÑO 2012	
	CIFRAS ABSOLUTAS	TASA	CIFRAS ABSOLUTAS	TASA	CIFRAS ABSOLUTAS	TASA	CIFRAS ABSOLUTAS	TASA	CIFRAS ABSOLUTAS	TASA	CIFRAS ABSOLUTAS	TASA	CIFRAS ABSOLUTAS	TASA	CIFRAS ABSOLUTAS	TASA	CIFRAS ABSOLUTAS	TASA
Belgrano	679	16,4	681	15,9	644	15,0	662	15,3	719	16,6	664	15,2	652	14,8	662	14,8	632	13,9
Caseros	1.071	13,5	1.086	13,2	1.022	12,4	1.038	12,6	1.128	13,6	1.111	13,3	1.120	14,1	1.074	13,1	1.031	12,5
Castellanos	1.411	17,0	2.894	16,8	2.981	17,2	2.826	16,1	2.991	16,9	2.764	15,5	2.758	15,2	2.628	14,8	2.709	14,9
Constitución	18.913	16,9	1.306	15,3	1.323	15,5	1.232	14,3	1.365	15,8	1.195	13,8	1.109	13,0	1.244	14,3	1.182	13,5
Garay	423	21,2	310	14,7	327	15,3	305	14,1	358	16,4	363	16,4	338	16,2	374	17,9	290	13,7
General López	2.949	16,2	2.848	15,1	2.850	15,1	2.781	14,6	2.881	15,1	2.776	14,5	2.895	14,8	2.869	15,0	2.738	14,2
General Obligado	3.980	23,9	3.244	18,7	3.122	17,8	3.060	17,3	3.326	18,6	3.278	18,2	3.064	17,1	3.191	18,1	3.258	18,3
Iriondo	952	14,5	921	13,7	853	12,7	903	13,4	939	13,9	949	14	994	14,9	948	14,2	989	14,8
La Capital	10.586	21,6	9.269	17,7	8.822	16,7	8.707	16,3	9.344	17,4	9.228	17	9.529	18,3	9.332	17,8	9.506	17,9
Las Colonias	1.628	17,1	1.561	15,7	1.541	15,3	1.464	14,5	1.595	15,6	1.338	13	1.462	13,7	1.514	14,4	1.395	13
9 de Julio	763	27,0	612	21,2	561	19,4	585	20,2	557	19,1	615	21,1	579	19,4	548	18,4	509	16,9
Rosario	18.913	16,9	18.807	15,6	18.637	15,3	19.074	15,6	21.033	17,1	20.460	16,5	20.602	17,2	21.133	17,7	21.329	17,6
San Cristóbal	1.315	20,3	1.150	17,2	1.035	15,5	1.120	16,7	1.158	17,2	1.092	16,2	1.083	16,3	1.041	15,1	980	14
San Javier	653	21,8	518	16,6	437	13,9	467	14,7	536	16,7	519	16,1	560	18,3	571	18,4	509	16,3
San Jerónimo	1.395	18,1	1.200	15,0	1.135	14,1	1.204	14,8	1.204	14,7	1.242	15	1.222	15,2	1.198	14,8	1.095	13,4
San Justo	764	18,9	717	17,2	685	16,3	662	15,7	695	16,3	689	16,1	655	16,1	691	16,9	626	15,3
San Lorenzo	2.658	18,7	2.682	18,1	2.613	17,5	2.631	17,5	2.826	18,7	2.855	18,7	2.715	17,1	2.863	18,2	2.784	17,3
San Martín	905	14,9	882	14,0	900	14,2	863	13,5	944	14,7	954	14,8	952	15,0	970	15,2	938	14,6
Vera	1.218	23,7	1.058	20,0	890	16,7	870	16,2	938	17,4	1.005	18,5	970	19,0	973	18,9	872	16,9
Total General	55.363	18,5	52.004	16,4	50.378	15,8	50.475	15,7	54.537	16,8	53.097	16,3	53.259	16,6	53.824	16,8	53.372	16,5

Nota: TMF: Tasa de mortalidad fetal expresada por mil nacidos, 2012. "Cifras Provisorias"

Fuente: Datos suministrados por la Dirección General de Estadística del Ministerio de Salud - Información de Población corresponde Censo 2011 - INDEC-IPEC

DIRECCION GENERAL DE PROGRAMACION Y ESTADISTICA HACENDAL.

PROVINCIA DE SANTA FE
NACIDOS VIVOS EN EL PERIODO 1986 - 2012



Informe sobre Programas de “Ayuda Social para Personas Discapacitadas”

Los datos que se informan corresponden a los programas que se desarrollan en algunos casos a partir de 2008 y en otros a partir del año 2009 y ellos son:

- **Programa de Ayuda a Personas con discapacidad:** el objetivo es brindar ayuda económica a personas con discapacidad, destinados a solventar diferentes necesidades (sillas de ruedas, prótesis y órtesis, audífonos, otros).

- **Programa Carenciados – Sistema Unico de Prestaciones Básicas:** consiste en el reconocimiento de prestaciones básicas descriptas en la Ley Nacional Nº 24.901 y sus reglamentaciones aprobadas por Decretos Nº 762/97 y 1193/98 del Poder Ejecutivo Nacional. El Gobierno de Santa Fe se suscribió al Convenio marco de adhesión gradual con el Directorio del Sistema Unico de Prestaciones Básicas para Personas con Discapacidad de Nivel Nacional. Este programa está dirigido a personas que no cuentan con cobertura médica. En este programa se tiene información del año 2008 permitiendo una mayor comparación.

- **Programa de Apoyo a la Educación Física en las Escuelas Especiales:** consiste en un apoyo financiero a las escuelas públicas especiales de la Provincia de Santa Fe, de cada uno de los nodos regionales provinciales para la adquisición de material deportivo de la clase de educación física, intentándose estimular la creación de programas recreativos - deportivos para personas con discapacidad.

- **Programa de Creación de Hogares para Personas Discapacitadas:** responde a un sistema alternativo de contención social para las situaciones donde se deban atender necesidades esenciales. Se incluyen hospitales o efectores públicos de salud dependiente del Ministerio de Salud de la Provincia de Santa Fe para el alquiler de espacios físicos para ser destinados a estos programas.

- **Programa de Apoyo a Municipios y Comunas en la Instalación de Espacios de Atención a la Discapacidad:** propone el apoyo financiero a municipios y comunas de la Provincia, de cada uno de los nodos regionales para la instalación de espacios de atención a tal fin.

- **Programa de Apoyo Institucional a Emprendimientos de Producción:** creación y regularización de emprendimientos

para garantizar un espacio de inclusión social. Subsidios para construcción de espacios edilicios y equipamientos, como así también, la compra de materia prima de producción.

- **Programa de Apoyo Institucional a ONG:** incluye los centros de día, centros de estimulación temprana y la Federación Santafesina de Entidades de Discapitados.

- **Programa de Apoyo a Organismos Públicos y Privados:** centro recreativo de Educación Física Especial CREFE.

- **Programa de Refuncionalización de la Red Provincial de Unidades de Rehabilitación:** consiste en el estudio de riesgo de patologías discapacitantes teniendo en cuenta regiones sanitarias, evaluación de recursos existentes y establecimiento de un plan de acción. Apoyo económico a hospitales y efectores públicos de salud.

- **Programa de Apoyo Institucional a Organismos no Gubernamentales:** fomenta la creación y regularización de los servicios de prestaciones de rehabilitación terapéutico - educativas y asistenciales.

- **Programa de Apoyo Económico Personal para Emprendimientos Productivos:** apoyo económico para emprendimientos de producción para personas con discapacidad mayores de 18 años de edad.

- **Banco de Préstamos de Elementos:** préstamo de elementos en comodato definidas como ayudas técnicas.

Se incorporan gráficos representativos sobre los diferentes programas prestados entre los años 2009 y 2012 y del Sistema Unico de Prestaciones Básicas a partir del 2008. El monto total invertido en el año 2009 en los diferentes programas es de \$ 1.210.842,19; siendo el de mayor valor **el Programa Apoyo Organismos Públicos y Privados;** en el año 2010 el monto fue de \$ 356.204,35; en el período 2011 fue de \$ 1.416.958,93 y en el último año el monto ascendió a \$ 1.903.438,09; siendo el año de mayor entrega para los Programas de Ayuda Social a personas con discapacidad. Cabe destacar que estos montos corresponden a los Programas Apoyo Organismos Públicos y Privados, Municipios y Comunas, ONG, Organismos Públicos y Privados, Institucional a emprendimientos de Producción, refuncionalización de la red provincial de unidad de rehabilitación y Programas de Apoyo Económico a personas para emprendimientos productivos.

En el Programa Carenciados – Sistema Unico de Prestaciones Básicas se observa que los montos utilizados en el año 2008 fue de \$1.418.720,02 y en el último período de la serie fue de \$ 3.976.297,71; mostrando un incremento respecto al inicio de la serie de 180% y comparándolo con el año 2011, el incremento fue de 41%. Este programa hace referencia a la asistencia que se les da a las personas con discapacidad que no cuentan con cobertura médica.

Respecto a los Préstamos de Elementos en el año 2010 los montos representaron \$1.401.966,14 y en el último año de la serie fue de \$866.24, si bien es inferior al año de inicio, presenta un incremento respecto al año 2011 (16%).

Se informa que los datos fueron recibidos por la dirección de discapacidad, que a partir del año 2012 corresponde a un área de salud. En los años anteriores la dirección formaba parte de una dependencia de la Secretaría de Desarrollo Social.

Provincia de Santa Fe

Programas de Ayuda Social para Personas con Discapacidad

Período 2009 - 2012

Institución	Localidad	Año	Monto Subsidiado
Programa Apoyo Organismos Públicos y Privados			1.104.163,44
Asoc. CREER - C.D. Y C.E.T.	Cayastá	2009	10.000,00
Comunidad Terapéutica de Ayuda a Ns. Especiales - Hogar con Ctro. de día	Angel Gallardo	2009	65.096,25
Nueva Cultura - ONGs	Santa Fe	2009	67.309,00
CADI - Ctro. de Apoyo al Discapacitado	San Lorenzo	2009	72.716,62
Ctro. De Estimulación Temprana "Azulin Azulado"	Rafaela	2009	44.775,52
Ctro. de Día Ocupacional "San José"	Angel Gallardo	2009	50.000,00
ADALPE Santo Tomé	Santo Tomé	2009	19.896,60
Taller Protegido Rosario	Rosario	2009	70.477,47
Federación Santafesina de entidades de Discapacitados FESEDI	Rosario	2009	10.000,00
Hospital Vera Candiotti	Santa Fe	2009	232.980,85
Homimen	Santa Fe	2009	43.821,00
Un Mundo Especial	Santa Fe	2009	50.000,00
AANE - Centro de Día Ubajay - TPP	Esperanza	2009	49.402,00
Comuna de El Arazá	El Arazá	2009	30.000,00
Centro Recreativo de Educación Física Especial CREFE	Rosario	2009	53.900,00
Comuna Santo Domingo - Centro de Día "El Jacarandá"	Santo Domingo	2009	80.000,00
"Nazareth" Taller Granja Protegido de Producción - Asociación Mutual	Rosario	2009	67.886,38
Municipalidad de Tostado para SAMCO	Tostado	2009	32.000,00
Hospital Vera Candiotti	Santa Fe	2009	48.901,75
Asociación Coop. del Hospital Central de Reconquista	Reconquista	2009	5.000,00
Prog. de Apoyo Institucional a Emprendim. de Prod.			57.240,00
Talle Protegido Villa gobernador Gálvez	Villa Gob. Gálvez	2009	50.000,00
Asociación Civil Convivencias - Taller Terapéutico	Carcarañá	2009	7.240,00
Prog. de Refuncionalización de la Red Prov. Unid. Rehab.			49.438,75
Unidad de Rehabilitación del Hospital Mira y López	Santa Fe	2009	49.438,75
Total período			1.210.842,19
Prog. de Apoyo a la Educ. Física en Esc. Especiales			16.876,19
Escuela Especial Nº 2087 "Dr. Silvestre Begnis"	Recreo	2010	2.951,30
Escuela Especial Nº 2045 "Dr. Oscar Oñativia"	Venado Tuerto	2010	2.181,00
Escuela Especial Nº 2032 "Dr. Francisco Castellanos"	Santo Tomé	2010	2.933,50
Escuela Especial Nº 2117 Valentín Hauy - Centro Rehabilitación para Personas con Discapacidad Visual	Santa Fe	2010	2.987,50
Escuela Especial Formación Laboral "Un espacio para crecer" Nº 2082	Santa Fe	2010	2.824,00
Escuela Especial Nº 2123	Serodino	2010	2.998,89
Programa Apoyo a Municipios y Comunas			31.392,98
Municipalidad de El Trébol - Area de Discapacidad	El Trébol	2010	2.869,00
Municipalidad de Villa Gobernador Gálvez - C.A.D.	Villa Gob. Gálvez	2010	15.040,98
Comuna de Gral. Lagos a favor "Espacio de Trabajo en Talleres para Discapacitados" - Centro Cultural	General Lagos	2010	10.322,00
Gabinete Social de la Municipalidad de Firmat	Firmat	2010	3.161,00
Programa Apoyo Institucional a ONG			36.956,03
Centro de Día Alas	Ceres	2010	23.121,03
Federación Santafesina de Entidades de Discapacitados (FESEDI)	Rosario	2010	5.000,00
Centro de Estimulación Temprana "Azulin Azulado"	Rafaela	2010	8.835,00
Programa Apoyo Organismos Públicos y Privados			75.811,49
Centro Recreativo de Educación Física Especial CREFE	Rosario	2010	12.200,00
Centro de Día el Angel de la Guarda	Tostado	2010	63.611,49

Institución	Localidad	Año	Monto Subsidiado
Prog. de Apoyo Institucional a Emprendim. de Prod.			114.535,52
CADI - Centro de Apoyo al Discapacitado	San Lorenzo	2010	49.488,30
Taller Protegido Rosario	Rosario	2010	49.534,22
Taller Protegido de Producción "Un Espacio para Todos"	Las Rosas	2010	10.000,00
Asoc. Civil ELINA ex Internas del Agudo Avila	Rosario	2010	5.513,00
Prog. de Refuncionaliz. de Red Prov. de Unid. de Rehabil.			80.632,14
Hospital Coronda	Coronda	2010	31.322,00
SAMCO	Villa Ocampo	2010	49.310,14
Total período			356.204,35
Prog. de Apoyo a la Educ. Física en Esc. Especiales			24.848,53
Escuela Especial Nº 2041 y Ctro. de Educ. Fis. en Esc. Esp.	Gálvez	2011	2.799,00
Escuela Nº 2050 Teresa de Calcuta	Rosario	2011	2.998,50
Escuela special para Sordos e Hipoacúsicos Nils Eber Nº 1305	Santa Fe	2011	2.995,00
Escuela Especial Nº 2116	Helvecia	2011	3.123,00
Escuela Especial Nº 2043	San Jorge	2011	2.072,50
Escuela Especial Formación Laboral Nº 2111	Santa Fe	2011	2.386,40
Escuela Especial Part. Incorporada Nº 1410 Concordia	Romang	2011	3.000,00
Escuela Especial Nº 2072	Pérez	2011	2.999,43
Escuela Especial Nº 2105 "Tiempo de Amor"	Fray Luis Beltrán	2011	2.474,70
Programa Apoyo a Municipios y Comunas			96.871,70
Comuna de Pilar	Pilar	2011	17.156,60
Comuna de coronel Bogado	Coronel Bogado	2011	74.560,00
Comuna de Carreras	Carreras	2011	5.155,10
Programa Apoyo Institucional a ONG			403.953,69
Asociación CREER - C.D. Y C. E. T.	Cayastá	2011	18.585,15
Nueva Cultura	Santa Fe	2011	58.989,04
Centro de Día el Angel de la Guarda	Tostado	2011	57.082,00
Federación Santafesina de Entidades de Discapacitados	Rosario	2011	5.000,00
ALPI	Rafaela	2011	63.247,50
CAMCO	Santa Fe	2011	201.050,00
Prog. de Apoyo Institucional a Emprendim. de Prod.			214.421,34
CADI - Centro de Apoyo al Discapacitado	San Lorenzo	2011	59.459,46
Taller Protegido Rosario	Rosario	2011	50.141,50
Asociación de Ayuda al Niño y Adolescente con Discapacidad	Coronda	2011	13.070,37
CO.DIS.CO. (Taller Protegido)	Villa Constitución	2011	30.375,00
Fundación Síntesis	Rosario	2011	5.000,01
Nazareth Taller Granja Protegido de Producción	Rosario	2011	56.375,00
Prog. de Refuncionaliz. de Red Prov. de Unid. de Rehabil.			672.190,77
Hospital de Reconquista	Reconquista	2011	40.332,50
SAMCO Tostado	Tostado	2011	196.573,00
Hospital de Casilda	Casilda	2011	290.750,00
SAMCO Sanford	Sanford	2011	25.256,05
SAMCO "Islas Malvinas"	Godeken	2011	23.413,00
Centro de Día para Niños del Hospital Mira y López	Santa Fe	2011	21.796,50
Hospital de Villa Gobernador Gálvez	Villa Gobernador	2011	50.069,71
Hospital Sayago a favor Centro de Día Rosalía Peiróten	Santa Fe	2011	24.000,01
Prog. de Apoyo Econ. Pers. p/Emprendimientos Productivos			4.672,90
Sr. Norberto Sotelo	Santa Fe	2011	763,00
Srta. Silvia Boschetti	Carcarañá	2011	2.667,00
Sr. Raúl Sarmiento	Carcarañá	2011	1.242,90
Total período			1.416.958,93
Programa Apoyo Institucional a ONG			853.012,74
Nueva Cultura	Santa Fe	2012	89.836,21
La Huella (Centro de Día)	Rafaela	2012	61.379,00
CAMCO	Santa Fe	2012	201.050,00

Institución	Localidad	Año	Monto Subsidiado
Asociación Mucar	Rosario	2012	11.000,00
Fundación Segunda Etapa	Rosario	2012	37.900,00
Hogar Centro de Día San Roque (Fundac. Divina Providencia)	Capitán Bermudez	2012	356.911,00
Un Mundo Especial	Santa Fe	2012	60.301,25
Escuela Especial N° 2117 Valentín Hauy	Santa Fe	2012	7.455,28
El angel de la Guarda	Tostado	2012	21.180,00
FEDESI	Rosario	2012	6.000,00
Prog. de Apoyo Institucional a Emprendimientos de Prod.			485.423,37
Taller Protegido de Producción "Un Espacio para Todos"	Las Rosas	2012	27.017,88
Asociación Civil ELINA	Rosario	2012	288.983,37
AANE Centro de Día Ubajay	Esperanza	2012	50.067,50
TPP y Centro de Día CADI	San Lorenzo	2012	63.631,27
"Nazareth" Taller Granja	Rosario	2012	55.723,35
Prog. de Refuncionaliz. de Red Prov. de Unid. de Rehabil.			380.888,32
SAMCO Tostado	Tostado	2012	331.828,32
Hospital Vera Candiotti	Santa Fe	2012	49.060,00
Prog. de Apoyo a la Educ. Física en Esc. Especiales			2.703,48
Escuela Especial N° Valentín Hauy	Santa Fe	2012	2.703,48
Programa Apoyo a Municipios y Comunas			112.846,94
Municipalidad de Rosario	Rosario	2012	3.558,14
Comuna de Soldini	Soldini	2012	109.288,80
Prog. de Apoyo Econ. Pers. p/Emprendimientos Productivos			68.563,24
Sra. Almada, María Beatriz	Santa Fe	2012	4.900,00
Sr. Carignano, Mauricio	Santa Fe	2012	5.816,46
Zapata	Santa Fe	2012	3.100,00
Carrizo	Santa Fe	2012	3.000,00
Escobar	Santa Fe	2012	3.240,00
Sra. Sanchez, Mónica	Santa Fe	2012	1.750,00
Sr. Medina Walter	Santa Fe	2012	4.379,00
Sra. Ponce, Cristina	Santa Fe	2012	3.040,00
Sr. Benitez, Carlos	Santa Fe	2012	4.997,00
Sra. Pruzzo Mónica	Santa Fe	2012	3.701,00
Sra. Perez Mirta	Santa Fe	2012	2.844,92
Sr. Martino César	Santa Fe	2012	3.800,00
Sra. Urrutia Susana	Santa Fe	2012	4.000,00
Sra. Ferrari Silvia	Santa Fe	2012	5.127,94
Sr. Heredia Darío	Santa Fe	2012	4.969,92
Sr. Sotelo Norberto Francisco	Santa Fe	2012	763,00
Sr. Chamorri Francisco	Santa Fe	2012	3.254,00
Sr. Ibarra Walter	Santa Fe	2012	2.468,00
Sra. Fernandez Viviana	Santa Fe	2012	3.412,00
Total período			1.903.438,09
Total			4.887.443,56

Fuente: Información recibida de la Subsecretaría de Inclusión para Personas con Discapacidad

Dirección General de Programación y Estadística Hacendal

**Provincia de Santa Fe
Programas de Ayuda Social
Período 2009 - 2012**

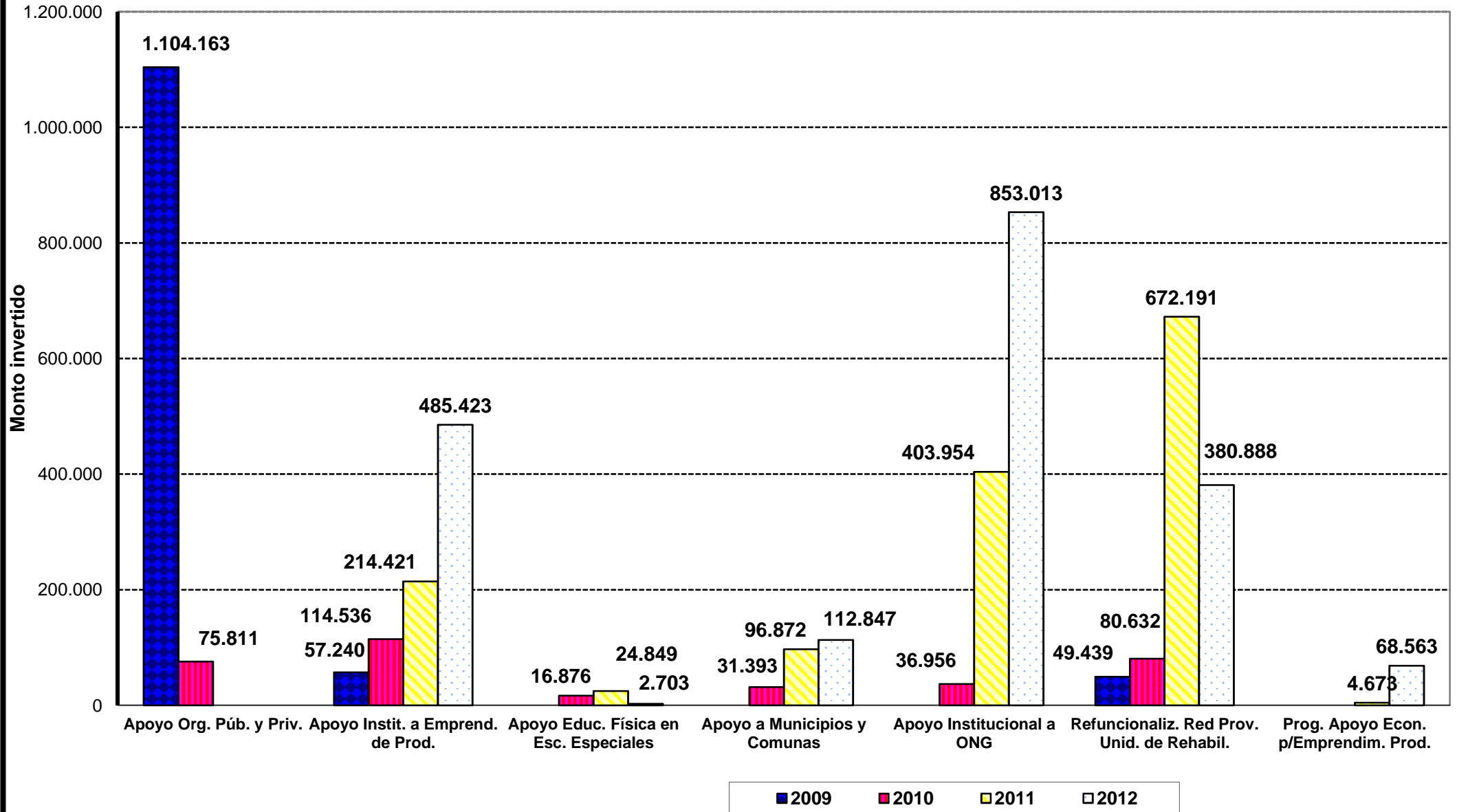

Provincia de Santa Fe
Servicios de Ayudas Sociales
 Período 2008 - 2012

Servicios	Montos
Carenciados - Sistema Unico de Prestaciones Básicas	8.320.006,55
Año 2008	1.418.720,04
Año 2009	1.668.939,46
Año 2010	2.414.865,94
Año 2011	2.817.481,11
Año 2012	3.976.297,71
Préstamos de Elementos	3.013.521,28
Año 2010	1.401.966,14
Año 2011	745.314,14
Año 2012	866.241,00
Total	11.333.527,83

Nota: * En los Préstamos de Elementos se incluyen elementos ortopédicos y audífonos
 * En el concepto Carenciados - Sist. Unico de Prestaciones Básicas se establece prestaciones a todas las personas con discapacidad que no cuentan con cobertura médica; según Ley Nacional N° 24.901 y por medio de Convenio efectuado por el Gobierno de la Provincia de Santa Fe

Fuente: Información suministrada por la Subsecretaría de Inclusión Social para Personas con Discapacidad

Dirección General de Programación y Estadística Hacendal

Provincia de Santa Fe
Sistema Unico de Prestaciones Básicas a Discapacitados
Período 2008 - 2012

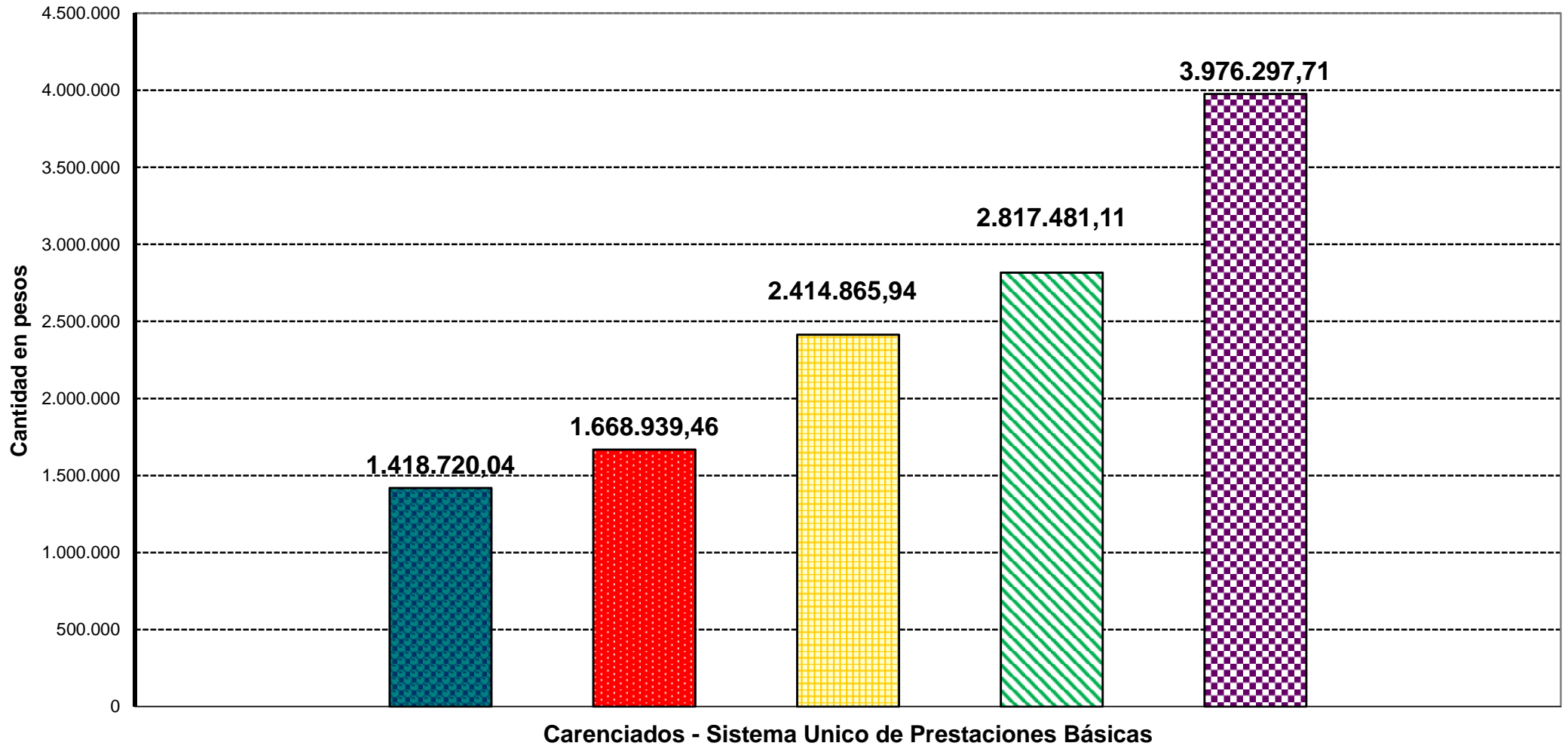

■ 2008 ■ 2009 ■ 2010 ■ 2011 ■ 2012

PROVINCIA DE SANTA FE
SUBSECRETARÍA DE INCLUSION PARA PERSONAS CON DISCAPACIDAD
PRESTAMOS DE ELEMENTOS
Período 2010 - 2012

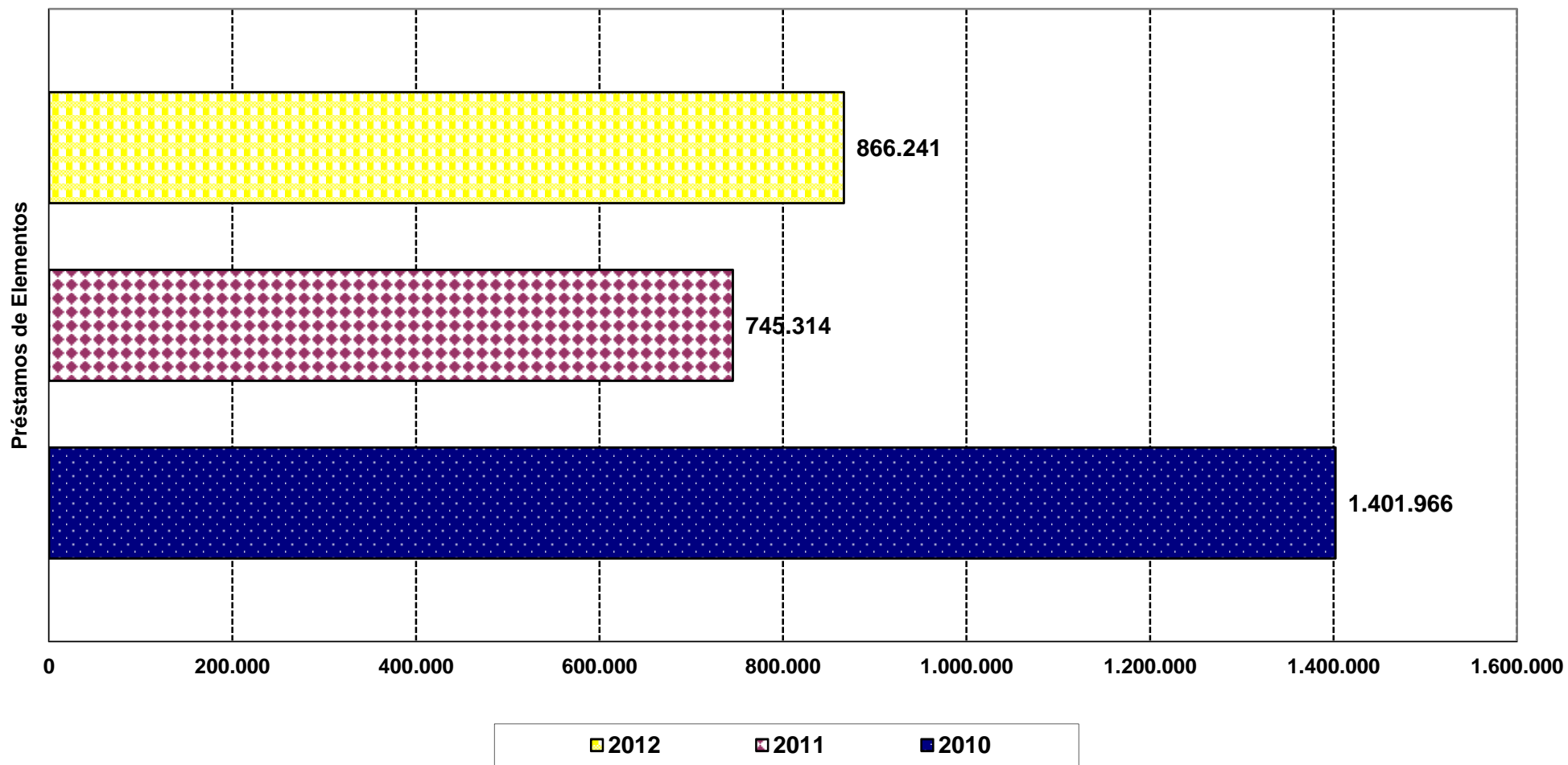

Provincia de Santa Fe

Dirección de Promoción y Prevención de la Salud

Programas correspondientes a diferentes áreas de salud

Período 2011 - 2012

Programas	Período	
	2011	2012
Con fondos nacionales		
Vigilancia Epidemiológica	37.100	
Vigilancia Epidemiológica - Dengue	150.000	
Plan Vigilancia División Patología (P.A.I.)	100.000	
Vigilancia Epidemiológica - Campaña Invierno	108.032	
Vigilancia Epidemiológica - Gripe A H1N1	20.000	
Subtotal	415.132	2.318.337
Con fondos provinciales		
Atención enfermedades prevenibles	83.808	83.808
Atención enfermedades crónicas	83.808	83.808
Programa Provincial Chagas	240.000	240.000
Programa Provincial E.T.S./S.I.D.A.	168.000	168.000
Programa Provincial TB.C.	54.576	54.576
Programa Provincial de Nutrición	12.000	12.000
Programa Provincial de Hemoterapia	83.808	83.808
Subtotal	726.000	726.000
Total	1.141.132	3.044.337

Nota: Con los montos correspondientes también se realizan talleres de capacitación, estadísticas y otros.

En el año 2012 se informa el monto total transferido por la Nación sin especificar las partidas internas

Fuente: Dirección Provincial de Promoción y Prevención de la Salud - Habilitación
Dirección General de Programación y Estadística Hacendal

Provincia de Santa Fe
Programas referidos a Idiferentes áreas de Promoción y Prevención de la salud
Período 2011 - 2012

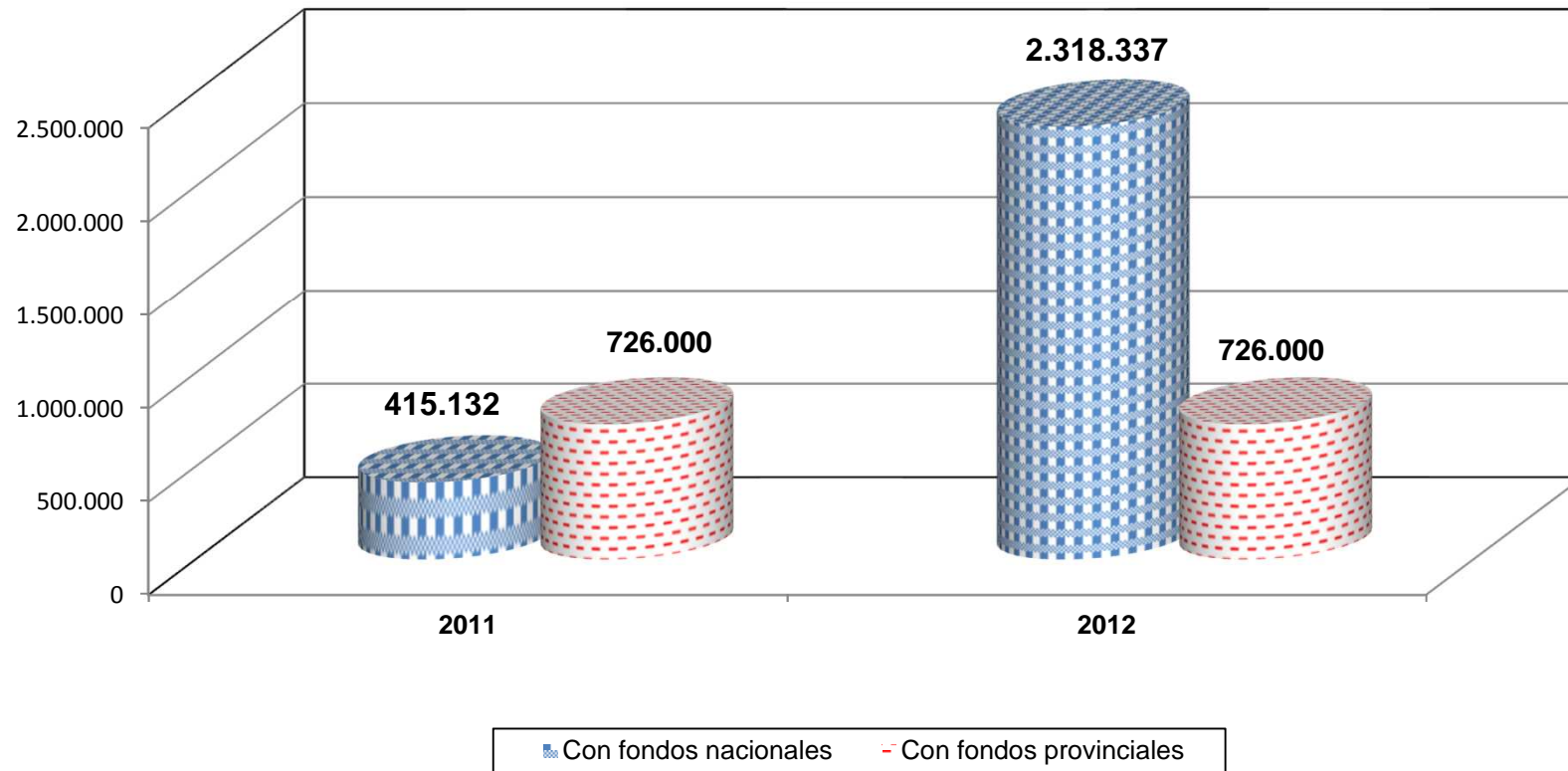

Dirección General de Programación y Estadística Hacendal

Provincia de Santa Fe
Programas de Promoción y Prevención de la Salud con fondos provinciales
Período 2011 - 2012

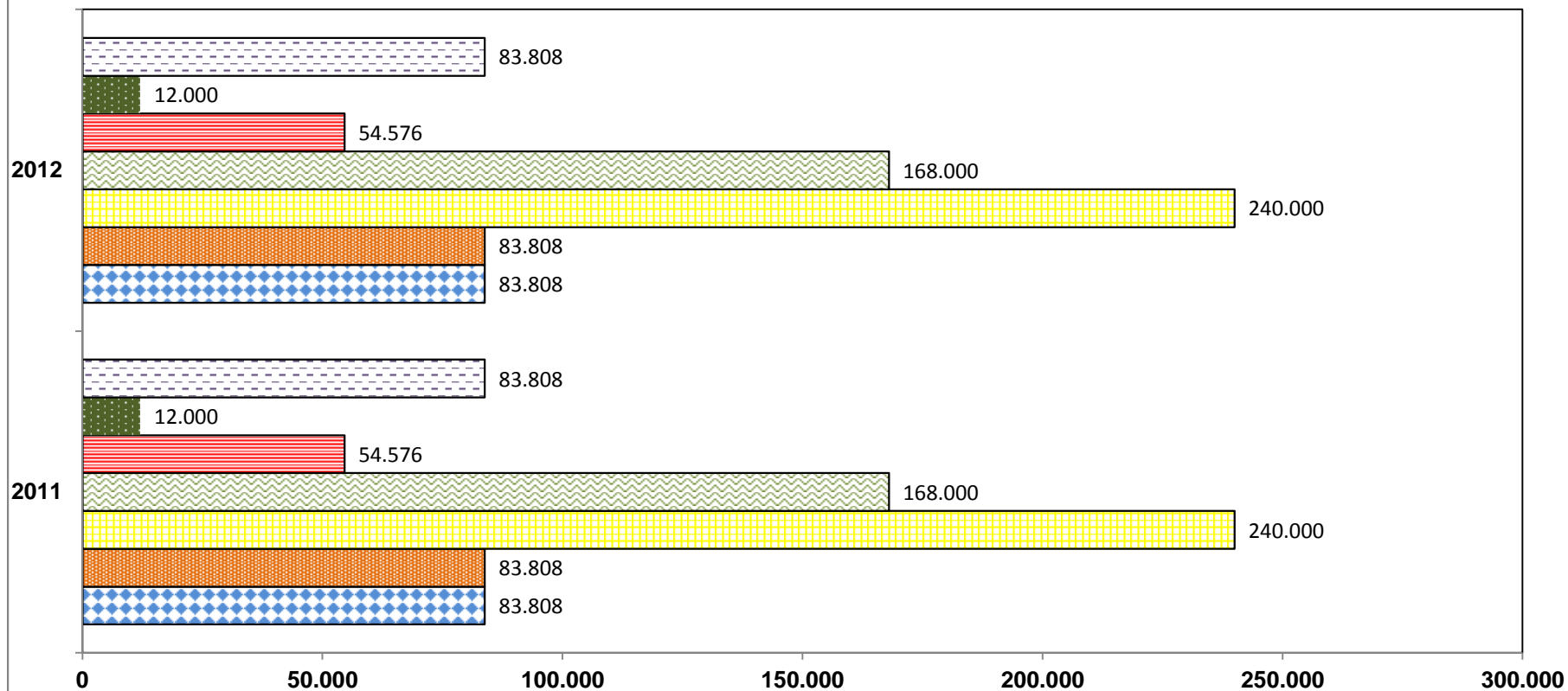

▣ Programa Provincial de Hemoterapia ■ Programa Provincial de Nutrición
▣ Programa Provincial TB.C. ▣ Programa Provincial E.T.S./S.I.D.A.

Dirección General de Programación y Estadística Hacendal